

**INFORME N° 082 - 2014-OEFA/DE-SDCA**

PARA : FRANCISCO GARCÍA ARAGÓN
Coordinador de Calidad Ambiental de Agua y Suelo (e)

ASUNTO : Informe de monitoreo ambiental de la calidad de agua residual industrial y suelo en Consorcio Terminales – Chimbote de la empresa GMP-Oiltanking, ubicada en el distrito de Chimbote, provincia de Santa, región Áncash, realizado el 08 de octubre de 2013.

REFERENCIA : Memorándum N° 2762-2013-OEFA/DS
Registro N° 2013-I01-014434

FECHA : San Isidro, 17 FEB. 2014

Es grato dirigirme a usted, para presentarle los resultados del monitoreo de la calidad ambiental de agua residual industrial y suelo en Consorcio Terminales – Chimbote de la empresa GMP-Oiltanking, ubicado en el distrito de Chimbote, provincia del Santa, departamento de Ancash, en el marco de la supervisión ambiental regular a unidades de hidrocarburos, realizado el 8 de octubre de 2013.

1. ANTECEDENTES

Mediante Memorándum N° 2762-2013-OEFA/DS, la Dirección Supervisión solicitó el apoyo para el monitoreo de la calidad ambiental de agua residual industrial y suelo en el Consorcio Terminales-Chimbote de la empresa GMP - Oiltanking.

2. MARCO NORMATIVO

- Ley N° 29325 – Ley del Sistema Nacional de Evaluación y Fiscalización Ambiental, que otorga al OEFA, funciones de supervisión y fiscalización ambiental.
- Ley N° 28245, Ley Marco del Sistema Nacional de Gestión Ambiental.
- Ley N° 28611, Ley General del Ambiente.
- D.S. N° 012-2009-MINAM. Política Nacional del Ambiente.
- D.S. N° 001-2010-MINAM, Aprueban inicio del proceso de transferencia de funciones de supervisión, fiscalización y sanción en materia ambiental del OSINERGMIN al OEFA.
- D.S. N° 002-2013-MINAM, Estándares de Calidad Ambiental para Suelos.
- D.S. N° 037-2008-PCM, Establecen Límites Máximos Permisibles de Efluentes Líquidos para el Subsector Hidrocarburos.

3. OBJETIVO

Monitorear la calidad ambiental de agua residual industrial y suelo en el Consorcio Terminales – Chimbote de la empresa GMP-Oiltanking, ubicada en el distrito de Chimbote, provincia de Santa, departamento de Ancash.

4. GENERALIDADES

Para el monitoreo de la calidad ambiental del suelo, el equipo técnico del Organismo de Evaluación y Fiscalización Ambiental (OEFA), estuvo conformado por el Bach. Heber Ocas Rumay de la Dirección de Evaluación y el Ing. Ernesto Ayala Huamán de la Dirección de Supervisión.



Cabe señalar, que en coordinación con el profesional de la Dirección de Supervisión, se obvió la toma de muestras para los parámetros fenoles y mercurio, inicialmente solicitados, bajo el criterio que Consorcio Terminales – Chimbote no es una refinería de hidrocarburos.

5. METODOLOGÍA

5.1. Agua residual industrial

En la Tabla N° 1 se detalla, el código, las coordenadas y la descripción del punto de monitoreo de agua residual industrial¹.

Tabla N°1. Ubicación del punto monitoreo de agua residual industrial

Punto	Coordenadas WGS UTM 84			Descripción
	Norte	Este	Hora	
W-R1	8992485	767550	09:45	Punto ubicado en el área perimetral, al noreste del área estancia N° 1 o área donde se ubican los tanques de almacenamiento de hidrocarburos y adyacente al tanque PI-2, en la planta API N° 1.

Fuente: Dirección de Evaluación – OEFA

El monitoreo realizó cumpliendo las recomendaciones establecidas en el "Protocolo de Monitoreo de la Calidad de Agua - Subsector Hidrocarburos de la Dirección General de Asuntos Ambientales del Ministerio de Energía y Minas", el mismo que se realizó en el último compartimiento de tratamiento, que fue bombeado por tener flujo intermitente.

En el efluente se registraron parámetros de campo tales como potencial de hidrógeno (pH) y temperatura con el potenciómetro modelo HQ11d HACH, serie 121000080128.

En la Tabla N° 2, se detallan los parámetros evaluados de acuerdo a los Límites Máximos Permisibles de Efluentes Líquidos para el Subsector Hidrocarburos, aprobados por D.S N°037-2008-PCM y la metodología de ensayo empleada por el laboratorio.

Tabla N° 2. Parámetros y métodos de ensayo para el agua residual industrial

PARÁMETRO	MÉTODO DE ENSAYO
Metales por ICP	EPA 200.8, Revision 5.4 1999 Determination of trace elements in waters and wastes by inductively coupled plasma mass spectrometry
TPH	EPA 8015D, Rev.4 June .2003 method 8015D Nonhalogenated organics using GC/FID
Coliformes Fecales	SMEWW-APHS-AWWA-WEF Part 9221 E. 22ed Ed.2012. Multiple- Tube Fermentation Technique for Members of the Coliform Group. Fecal Coliform Procedure.1.
Coliformes Totales	SMEWW-APHS-AWWA-WEF Part 9221 B. 22ed Ed (Except item 1. Samples).2012. Multiple- Tube Fermentation Technique for Members of the Coliform Group. Standard Total Coliform Technique.
Sulfuro	EPA 376.2 1999 Sulfide, Colimetric Methylene Blue.
Cromo Hexavalente	SMEWW-APHA-WEF Part 3500 Cr-B, 22nd Ed.2012.Chromium; Colorimetric Method
Cloro Residual	Chlorine Test in Freshwater and seawater PT Merck, 021 8413889
Cloruros	EPA 325.3 1999 Chloride (Trimetric, Mercuric Nitrate)
Aceites y Grasas	EPA 1664 Rev A 1999Method 1664 Revision A: N-Hexane Extractable Material (HEM; Oil and Grease) and Silica Gel Treated N-Hexane Extractable Material (SGT-HEM; Non-polar Material) by Extraction and Gravimetry
DBO	EPA 405.1 1999 Bichemical Oxygen Demand, 5 Days , 20°C
DQO	EPA 410.1. 1999 Chemical Oxygen Demand, Titrimetric , Mid-level
Nitrógeno Amoniacal	SMEWW-APHA-AWWA-WEF Part 4500- NH3-F, 22nd Ed 2012 Nitrogen (Ammonia). Phenate Method
Fosforo Total	EPA 365.3 1999 Phosphorus all formas (colorimetric, Ascorbic Acid Two Reagent)

Fuente: Informe de Ensayo con Valor Oficial N° 106092L/13-MA-MB

¹ Al momento de la toma de muestra el efluente presentaba un aspecto negruzco con películas de grasa en suspensión.





5.2. Suelos

Se identificaron las áreas donde se ubican los tanques de almacenamiento de hidrocarburos y de acuerdo a ello se definieron los puntos de muestreo de suelo, los que se detallan en la Tabla N° 3.

Tabla N° 3. Ubicación de los puntos monitoreados

Punto	Coordenadas WGS UTM 84			Descripción
	Norte	Este	Hora	
			08/10/2013	
CTSH-1	8992484.85	767607.42	10:45	Ubicado en el Área estancia N° 1, entre los tanques de almacenamiento N° 8, 1, 10 y 9 de color negro con P.I 500.
CTSH-2	8992509.58	767724.23	10:57	Ubicado en el Área estancia N° 2, entre los tanques de almacenamiento N° 14 y 15 de color blanco.
CTSH-3	8992577.63	767674.47	11:10	Ubicado en el Área estancia N° 3, entre los tanques de almacenamiento N° 12 y 5 de color blanco.
CTSH-4	8992574.54	767528.93	11:24	Ubicado en el Área verde o Jardín, a unos 30 m aproximadamente del muro perimetral y a 50 m de la Isla de Despacho n° 4. Es el punto considerado como blanco.

Fuente: Dirección de Evaluación – OEFA

El monitoreo se realizó cumpliendo las recomendaciones establecidas en la "Guía para el Muestreo y Análisis de Suelo del Subsector Hidrocarburos de la Dirección General de Asuntos Ambientales del Ministerio de Energía y Minas". Las muestras tomadas fueron puntuales superficiales a 0,30 m de profundidad.

Los parámetros evaluados y los métodos de ensayo empleados en el monitoreo de suelo se presentan en la Tabla N°4.

Tabla N° 4. Parámetros evaluados en el muestreo de suelos

N° de muestras	Parámetros evaluados	Método de ensayo
4	Metales por ICP	EPA 6020 ⁸ 2007, Inductively Coupled plasma- Mass Spectrometry
	Mercurio Hg	EPA 245.5 Mercury In Sediment (Manual Cold Vapor Technique), 1999. Tes Methods for Evaluating Soil Waste Physical Chemical Methods , SW 846 Method 7196 USGPO Washington DC 1987
4	PCBs _s	EPA 8270D, Rev, February 2006 Method 8270D Semivolatile Organic Compounds by Gas Chromatography/Mass spectrometry (GC/MS)
4	F1 (C ₆ - C ₁₀)	EPA 8015D. Rev June. 2003 Method 8015D Nonhagenated Organics Using GC/FID
	F2 (C ₁₀ - C ₂₈)	
	F3 (C ₂₈ - C ₄₀)	EPA 8015D. Rev June. 2003 Method 8015D Nonhagenated Organics Using GC/FID

Fuente: Informe de Ensayo con Valor Oficial N° 106095L/13-MA-MB

6. RESULTADOS E INTERPRETACIÓN DEL INFORME DE ENSAYO

6.1. Agua residual industrial

Los resultados del informe de ensayo, del análisis de los parámetros evaluados, emitidos por el laboratorio, se ha analizado en base a los parámetros regulados en los Límites Máximos Permisibles (LMP) para Efluentes Líquidos para el Subsector Hidrocarburos, aprobado por D.S. N°037-2008-PCM. El efluente se encontró con un pH de 7,16 unidades y una temperatura de 21 °C.



"Decenio de las Personas con Discapacidad en el Perú"
"Año de la Promoción de la Industria Responsable y del Compromiso Climático"

En la Tabla N° 5, se encuentran los resultados emitidos por el laboratorio², observándose que la concentración de sulfuro y cloruro, supera los LMP para efluentes líquidos para el Subsector Hidrocarburos.

Tabla 5. Resultados de los parámetros analizados

Matriz analizada		Efluente			D.S. N° 037-2008 PCM LMP
Fecha de muestreo		08/10/2013			
Hora de inicio de muestreo		09:45			
Condiciones de la muestra		Conservada			
Código del Cliente		W-R1			
Código del Laboratorio		05589-22728			
PARÁMETRO DE ENSAYO	UNIDADES	LÍMITE DE CUANTIFICACIÓN	RESULTADOS	VALORES	
Cromo Hexavalente	mg/L	0,02	<0,02	0,10	
Nitrógeno Amoniacal	mg/L	0,01	1,9	40,00	
Fósforo Total	mg/L	0,01	0,26	2,00	
Sulfuro	mg/L	0,002	16,30	1,00	
Hidrocarburos Totales de Petróleo (C6-C28)	mg/L	0,20	<0,20	20,00	
Cloro Libre Residual	mg/L	0,10	<0,1	0,20	
Demanda Bioquímica de Oxígeno	mg/L	2,00	35,3	50,00	
Aceite y Grasas	mg/L	5,00	<5,0	20,00	
Coliformes Fecales	NMP/100 ml	1,80	1,80	<400	
Coliformes Totales	NMP/100 ml	1,80	2,00	<1000	
Cloruros	mg/L	1,00	9 744,7	2 000,00	
Demanda Química de Oxígeno	mg/L	2,00	103,7	250,00	

FUENTE: Informe de Ensayo N° 106092L/13-MA-MB: Inspectorate Services Perú S.A.C
 ■ Supera el LMP establecido por D.S.N° 037-2008.PCM
 < Menor del límite de cuantificación (para los resultados)

6.2. Suelo

Los resultados del análisis de los parámetros evaluados, se ha analizado en base a los parámetros regulados en el Estándar de Calidad Ambiental (ECA) para Suelo Industrial, aprobado por Decreto Supremo N° 002-2013-MINAM.

En la Tabla N° 6, se encuentran los resultados emitidos por el laboratorio³ observándose que la concentración de los parámetros evaluados está dentro de los valores del ECA para Suelo Industrial.

Tabla N° 6. Resultados de los parámetros analizados en las muestras de suelos

Matriz analizada		Suelo	Suelo	Suelo	Suelo	D.S 002-2013- MINAM. Estándares de Calidad Ambiental para Suelo	
Fecha de muestreo		08/10/2013	08/10/2013	08/10/2013	08/10/2013		
Hora de inicio de muestreo		10:45	10:57	11:10	11:24		
Condiciones de la muestra		Conservada	Conservada	Conservada	Conservada		
Código del Cliente		CTSH-1	CTSH-2	CTSH-3	CTSH-4		
Código del Laboratorio		05592-22738	05592-22739	05592-22740	05592-22741		
PARÁMETRO DE ENSAYO	UNIDADES	LÍMITE DE CUANTIFICACIÓN	RESULTADOS				SUELO INDUSTRIAL
Policlorados Bifenilos Totales (PCBs)	mg/Kg	0,08	<0,08	<0,08	<0,08	<0,08	33,00
F1 (C ₆ - C ₁₀)	mg/Kg	6,00	<6,00	<6,00	<6,00	<6,00	500,00
F2 (C ₁₀ - C ₂₈)	mg/Kg	6,00	2 457,07	371,7	73,51	13,49	5 000,00
F3 (C ₂₈ - C ₄₀)	mg/Kg	6,00	265,99	8,21	10,14	<6,00	6 000,00

FUENTE: Informe de Ensayo N° 106095L/13-MA-MB: Inspectorate Services Perú S.A.C
 < Menor al límite de cuantificación

² Informe de ensayo N° 106092L/13-MA-MB. Laboratorio Inspectorate Services Perú S.A.C.

³ Informe de ensayo N° 106095L/13-M. Laboratorio Inspectorate Services Perú S.A.C.



7. CONCLUSIONES

- La concentración de sulfuro y cloruros en el agua residual industrial de Consorcio Terminales Chimbote, superaron los Límites Máximos Permisibles para Efluentes Líquidos del Subsector Hidrocarburos.
- Las concentraciones de los parámetros evaluados en el muestreo de suelo, están dentro de los valores establecidos en el Estándar de Calidad Ambiental para Suelo Industrial, aprobado por Decreto supremo N° 002-2013-MINAM.

8. RECOMENDACIÓN

- Remitir una copia del informe a la Dirección de Supervisión para conocimiento y competencias según corresponda.



9. ANEXOS.

- Anexo 1.** Figura de la ubicación del muestreo de agua residual industrial y suelo.
- Anexo 2.** Fotografías del muestreo de agua residual industrial y suelo.
- Anexo 3.** Copias de las cadenas de custodia del agua residual industrial y suelo.
- Anexo 5.** Copias del informe de ensayo N° 106092L/13-MA-MB – agua residual industrial y el informe de ensayo N° 106095L/13-MA – SUELO.

Atentamente,



Heber Ocas Rumay
Técnico de calidad del agua
Dirección de Evaluación

0000000000





PERÚ

Ministerio
del Ambiente

Organismo de Evaluación y
Fiscalización Ambiental - OEFA

"Decenio de las Personas con Discapacidad en el Perú"
"Año de la Promoción de la Industria Responsable y del Compromiso Climático"

San Isidro, 17 FEB. 2014

Visto el INFORME N° 082 -2014-OEFA/DE-SDCA y estando conforme con su contenido, PÓNGASE a consideración de la Subdirección de Calidad Ambiental para los fines correspondientes.

FRANCISCO GARCÍA ARAGÓN

Coordinador de Calidad Ambiental de Agua y Suelo (e)
Dirección de Evaluación

San Isidro, 17 FEB. 2014

Visto el INFORME N° 082 -2014-OEFA/DE-SDCA y estando conforme con su contenido, PÓNGASE a consideración de la Dirección de Evaluación para los fines correspondientes.



PAOLA CHINEN GUIMA

Subdirectora de Calidad Ambiental
Dirección de Evaluación

San Isidro, 17 FEB. 2014

De conformidad con el INFORME que antecede y estando de acuerdo con su contenido APRUÉBESE el Informe N° 082 -2014-OEFA/DE-SDCA.



DELIA MORALES CUTI

Directora de Evaluación (e)



PERÚ

Ministerio
del Ambiente

Organismo de
Evaluación y
Fiscalización Ambiental

"Decenio de las Personas con Discapacidad en el Perú"
Año de la Inversión para el Desarrollo Rural y la Seguridad Alimentaria"

ANEXOS



Anexo 1

Figuras de la ubicación de los puntos monitoreados



Figura N° 1. Ubicación del monitoreo del agua residual industrial



Figura N° 2. Ubicación del punto de recolección de muestras de suelo



PERÚ

Ministerio del Ambiente

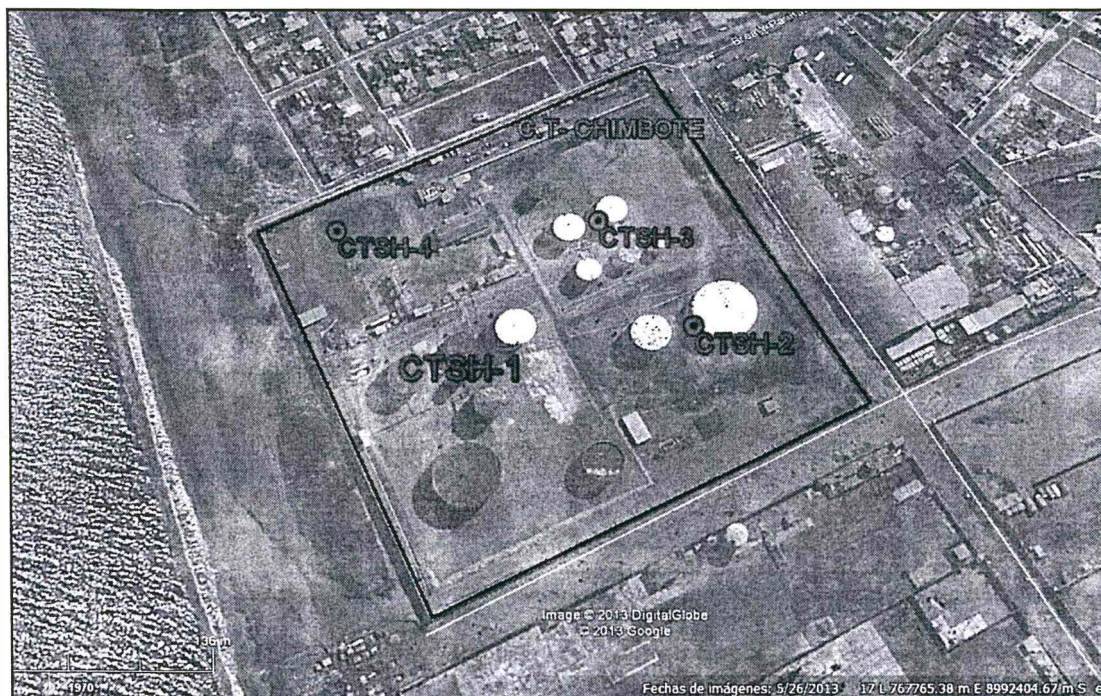
Organismo de Evaluación y Fiscalización Ambiental



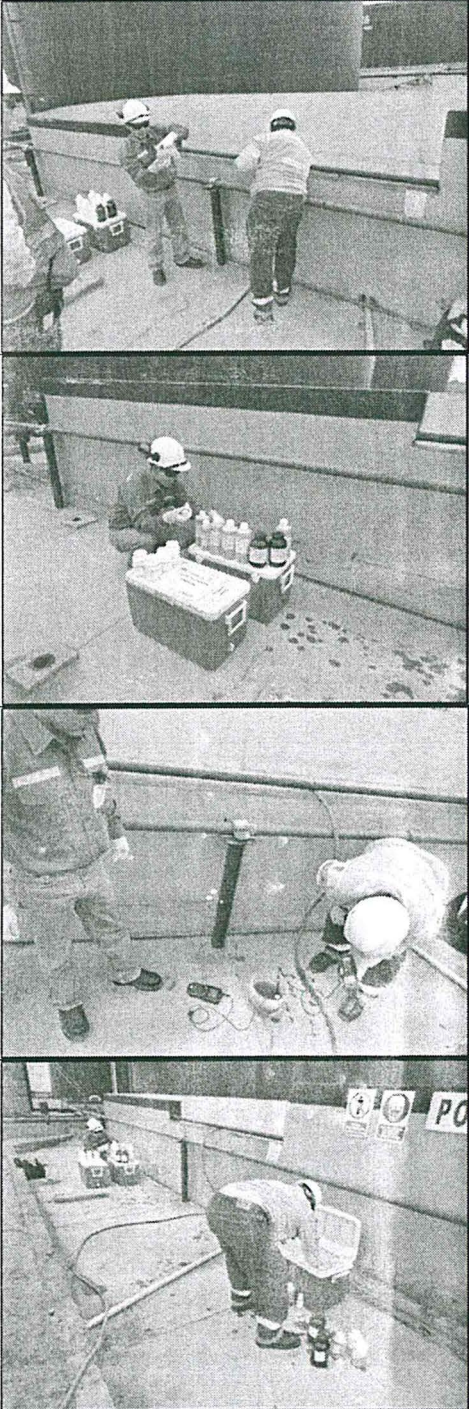

"Decenio de las Personas con Discapacidad en el Perú"
Año de la Inversión para el Desarrollo Rural y la Seguridad Alimentaria"

Anexo 2

Fotografías del muestreo de agua residual industrial

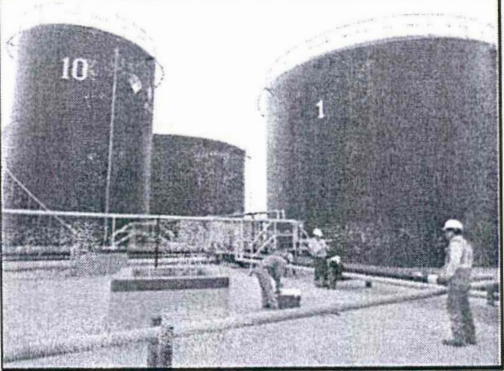
Punto	Descripción	UTM : WGS-84		Registro fotográfico
		Este	Norte	
W-R1	Punto ubicado dentro del área perimetral, al noreste del área estancia N° 1 y Adyacente al tanque (PI-6-2) N°2 de color negro.	767550	8992485	

**Anexo 2****Fotografías del muestreo de suelo**

Punto	Descripción	UTM : WGS-84		Registro fotográfico
		Norte	Este	
CTSH-1	Ubicado en el Área estanca N° 1, entre los tanques de almacenamiento N° 8, 1, 10 y 9 ambos de color negro con P.I 500.	8992484.85	767607.42	
CTSH-2	Ubicado en el Área estanca N° 2, entre los tanques de almacenamiento N° 14 y 15 ambos de color blanco.	8992509.58	767724.23	
CTSH-3	Ubicado en el Área estanca N° 3, entre los tanques de almacenamiento N° 12 y 5 ambos de color blanco.	8992577.63	767674.47	
CTSH-4	Ubicado en el Área verde o Jardín, a unos 30 m del muro perimetral y a 50 m de la Isla de Despacho N° 4. Punto blanco.	8992574.54	767528.9	

1727

13-10-09 9:07 am
 Of. DBO SN

	Cadena de Custodia para Muestras de Agua y Suelo FOMA - 051	Rev. 01 Fecha: 2013/05/07 Página 1 de 1
--	--	---

CC-

Nº 001418

Inspectorate Services Perú S.A.C.
 Av. Elmer Faucett N° 444
 Callao, Perú
 Telefono (511)613-8080 Fax 6289016

SOLICITUD DE SERVICIOS ANALÍTICOS N°
 INFORME DE ENSAYO N°

1727

DATOS DEL CLIENTE				DATOS DEL MONITOREO										DATOS DEL ENVIO																																																																																					
Nombre o razón social : OEFA Dirección : calle: M. S. Diezcan N° 247 Persona de contacto : Heber Ocas Rumay Telefono/Fax : 976137046 Correo Electrónico : hocas@oefta.gob.pe				<table border="1" style="width: 100%; border-collapse: collapse;"> <tr> <td colspan="2">Muestra</td> <td colspan="8">Muestreado por : Heber Ocas Rumay</td> <td colspan="2">Enviado por :</td> </tr> <tr> <td colspan="2">Ubicación</td> <td colspan="8">Procedimiento :</td> <td colspan="2">Fecha y Hora de Envío :</td> </tr> <tr> <td colspan="2">Dirección/Referencia :</td> <td colspan="8">N° Orden de Servicio :</td> <td colspan="2">Medio de Envío :</td> </tr> <tr> <td colspan="2">Distrito : Chimbote</td> <td colspan="8"></td> <td colspan="2"> <input type="checkbox"/> Agencia <input type="checkbox"/> T. Privado <input type="checkbox"/> Aerolínea <input type="checkbox"/> Otro </td> </tr> <tr> <td colspan="2">Provincia : Santa</td> <td colspan="8"></td> <td colspan="2">Nombre Medio de Envío :</td> </tr> <tr> <td colspan="2">Departamento : Ancash</td> <td colspan="8"></td> <td colspan="2">Recogido por :</td> </tr> <tr> <td colspan="2"></td> <td colspan="8"></td> <td colspan="2">Fecha y Hora :</td> </tr> </table>										Muestra		Muestreado por : Heber Ocas Rumay								Enviado por :		Ubicación		Procedimiento :								Fecha y Hora de Envío :		Dirección/Referencia :		N° Orden de Servicio :								Medio de Envío :		Distrito : Chimbote										<input type="checkbox"/> Agencia <input type="checkbox"/> T. Privado <input type="checkbox"/> Aerolínea <input type="checkbox"/> Otro		Provincia : Santa										Nombre Medio de Envío :		Departamento : Ancash										Recogido por :												Fecha y Hora :			
Muestra		Muestreado por : Heber Ocas Rumay								Enviado por :																																																																																									
Ubicación		Procedimiento :								Fecha y Hora de Envío :																																																																																									
Dirección/Referencia :		N° Orden de Servicio :								Medio de Envío :																																																																																									
Distrito : Chimbote										<input type="checkbox"/> Agencia <input type="checkbox"/> T. Privado <input type="checkbox"/> Aerolínea <input type="checkbox"/> Otro																																																																																									
Provincia : Santa										Nombre Medio de Envío :																																																																																									
Departamento : Ancash										Recogido por :																																																																																									
										Fecha y Hora :																																																																																									
MUESTRA				ENSAYOS SOLICITADOS																																																																																															
N°	ESTACIÓN DE MONITOREO (Descripción según Cliente)	PRESERVANTE QUÍMICO												TIPO DE MUESTRA	OBSERVACIONES																																																																																				
				BIOLÓGICOS					FÍSICOQUÍMICOS																																																																																										
				Col. Total	Col. Fecales	Mpils/TC	TPH	Grasas	Sulfuro	Alcalinidad	Cloruros	Acidez y O	DBO			DQO	Nitrogeno (N)	Fosforo (P)																																																																																	
1	W-R1	08/10/13	4845	8	2	X	X	X	X	X	X	X	X	X	X	X	ARI.	Efluente.																																																																																	
																		TOR N: 1427																																																																																	
										RECIBIDO LA RECEPCIÓN DE MUESTRAS Y DIFUSIÓN DE MEDIO AMBIENTE 09 OCT. 2013 INSPECTORATE SERVICES PERU S.A.C.																																																																																									
Para ser llenado por Área de Recepción (Laboratorio)				Condiciones de Recepción				Iniciado para Muestra Agua				Iniciado para Muestra Suelo																																																																																							
Fecha Recepción : 09-10-13				Envases en buen estado <input checked="" type="checkbox"/> SÍ <input type="checkbox"/> NO Envases adecuados (P,V,etc)* <input checked="" type="checkbox"/> SÍ <input type="checkbox"/> NO				Agua Potable - AP <input type="checkbox"/> Agua Superficial - AS <input type="checkbox"/> Agua Subterránea - ASUB <input type="checkbox"/>				Agua Mar - AMAR <input type="checkbox"/> Agua de Proceso - APRO <input type="checkbox"/> Blancos - BK <input type="checkbox"/>				Suelo - SU <input type="checkbox"/> Sedimento - SED <input type="checkbox"/> Lodo - LO <input type="checkbox"/>																																																																																			

[Handwritten signature]

CC - Nº 001412

Inspectorate Services Perú S.A.C.
Av. Elmer Faucett N° 444
Callao, Peru
Telefono: (511)613-8080 Fax. 6289016

SOLICITUD DE SERVICIOS ANALITICOS N°
INFORME DE ENSAYO N°

1099-1111

DATOS DEL CLIENTE	DATOS DEL MONITOREO	DATOS DEL ENVIO
Nombre o razón social : DEFA	Muestra	Enviado por :
Dirección : Calle M.S. Olaechea N° 247	Ubicación	Fecha y Hora de Envío :
Persona de contacto : Heber Ocas Rumay	Dirección/Referencia :	Medio de Envío : <input type="checkbox"/> Agencia <input type="checkbox"/> T Privado
Telefono/Fax : 976137046	Distrito : Chimbote	<input type="checkbox"/> Aerolínea <input type="checkbox"/> Otro
Correo Electronico : hocas@defu.gob.pe	Provincia : Santa	Nombre Medio de Envío :
	Departamento : Ancash	Recogido por :
	Muestreado por : Heber Ocas Rumay	Fecha y Hora :
	Procedimiento :	
	N° Orden de Servicio :	

N°	ESTACIÓN DE MONITOREO (Descripción según Cliente)	MUESTRA		ENSAYOS SOLICITADOS										TIPO DE MATRIZ	OBSERVACIONES				
		FILTRADA																	
		PRESERVANTE QUÍMICO																	
		PARÁMETROS		BIOLÓGICOS					FISICOQUÍMICOS										
		Fecha de muestreo	hora del día (hrs)	N° Envases															
				P	V	Metales	Mercurio	PCBs	HCT(6-10)	HCT(10-28)	HCT(28-40)								
1	CTSH-1	08/10/13	10:45	1	2	X	X	X	X	X	X							SC	SC TOR N: 1428
2	CTSH-2	08/10/13	10:57	1	2	X	X	X	X	X	X							SC	SC
3	CTSH-3	08/10/13	11:10	1	2	X	X	X	X	X	X							SC	SC
4	CTSH-4	08/10/13	11:24	1	2	X	X	X	X	X	X							SC	SC

RECIBIDO
"LA RECEPCIÓN DE MUESTRAS Y
DIVISIÓN DE MEDIO AMBIENTE"

09 OCT. 2013

INSPECTORATE SERVICES PERU S.A.C.

<p>Para ser llenado por Area de Recepción (Laboratorio)</p> <p>Fecha de Recepción : 09/10/13</p> <p>Fecha de Emisión : 09/10/13</p>	<p>Condiciones de Recepción</p> <p>Envases en buen estado <input type="checkbox"/> SI <input type="checkbox"/> NO</p> <p>Envases adecuados (P,V,etc)* <input type="checkbox"/> SI <input type="checkbox"/> NO</p> <p>Con Ice pack <input type="checkbox"/> SI <input type="checkbox"/> NO</p>	<p>Iniciales para Matriz Agua</p> <p>Agua Potable - AP</p> <p>Agua Superficial - AS</p> <p>Agua Subterránea - ASUB</p> <p>Agua Mar - AMAR</p> <p>Agua de Proceso - APRO</p> <p>Blanco - BK</p>	<p>Iniciales para Matriz Sólida</p> <p>Suelo - SU</p> <p>Sedimento - SLD</p> <p>Lodo - LD</p>
---	---	--	---



INSPECTORATE

LABORATORIO DE ENSAYO ACREDITADO POR EL ORGANISMO PERUANO DE ACREDITACION INDECOPI-SNA CON REGISTRO No LE - 031



Registro N° LE-031

Pág. 01/2

INFORME DE ENSAYO CON VALOR OFICIAL No. 106092L/13-MA-MB

Cliete : Organismo de Evaluación y Fiscalización Ambiental
Dirección : Calle Manuel Gonzales Olaechea 247 San Isidro
Producto : Agua
Cantidad de muestra : 10
Presentación : Frascos de plástico y vidrio proporcionados por Inspectorate Services Perú S.A.C.
Instrucciones de Ensayo : Enviadas por el Cliente
Procedencia de la muestra : Muestras enviadas por el cliente indicando fecha de muestreo: 2013-10-08 Hora:9:45 S/S 001846-13-LMA
Referencia del Cliente : Chimbole - Santa - Ancash / TDR N°1427 - Agua Residual Industrial
Fecha Ingreso de Muestra(s) : 2013-10-09; Hora: 08:50 (Microbiológico)
Fecha de Inicio de Análisis : 2013-10-09; Hora: 09:00 (Microbiológico)
Fecha de Término de Análisis : 2013-10-16
Solicitud de Análisis : 05589/13

0001

Table with 7 columns: Código de Laboratorio, Descripción de Muestra, Cromo Hexavalente, Nitrogeno Amoniacal, Fósforo Total, Sulfuro, Hidrocarburos totales de Petroleo. Includes data for sample 05589-22728 and its quantification limit.

Table with 7 columns: Código de Laboratorio, Descripción de Muestra, Cloro Libre Residual, Demanda Bioquímica de Oxígeno, Aceites y Grasas, Coliformes Fecales, Coliformes Totales. Includes data for sample 05589-22728 and its quantification limit.

Table with 4 columns: Código de Laboratorio, Descripción de Muestra, Cloruros, Demanda Química de Oxígeno. Includes data for sample 05589-22728 and its quantification limit.

Metales Totales ICP-MS

Table with 13 columns: Código de Laboratorio, Descripción de Muestra, Li, B, Be, Al, P, Ti, V, Cr, Mn, Co. Includes data for sample 05589-22728 and its quantification limit.

Table with 13 columns: Código de Laboratorio, Descripción de Muestra, Ni, Cu, Zn, As, Se, Sr, Mo, Ag, Cd, Sn. Includes data for sample 05589-22728 and its quantification limit.

Table with 13 columns: Código de Laboratorio, Descripción de Muestra, Sb, Ba, Ce, Hg, Tl, Pb, Bi, Th, U, Na. Includes data for sample 05589-22728 and its quantification limit.

Table with 6 columns: Código de Laboratorio, Descripción de Muestra, Mg, K, Ca, Fe, Si. Includes data for sample 05589-22728 and its quantification limit.

Métodos:

- Cromo Hexavalente: SMEWW-APHA-AWWA-WEF Part 3500 Cr-B, 22nd Ed. 2012.
Nitrogeno Amoniacal: SMEWW-APHA-AWWA-WEF Part 4500-NH3-F, 22nd Ed 2012
Fósforo Total: EPA 365.3 1999 Phosphorus all forms
Sulfuro: EPA 376.2 1999 Sulfide
Hidrocarburos totales de Petroleo: EPA 8015 D, Rev. 4, June, 2003
Cloro Libre Residual: Chlorine Test in freshwater and seawater
Demanda Bioquímica de Oxígeno: EPA 405.1 1999 Biochemical Oxygen Demand
Aceites y Grasas: EPA 1664 Rev A 1999 Method 1664

Este informe no podrá ser reproducido parcialmente sin autorización de Inspectorate Services Perú S.A.C.

Los resultados presentados corresponden sólo a la muestra indicada. No deben ser utilizados como una certificación de conformidad con normas de producto o como certificado del sistema de calidad de la entidad que lo produce

<"valor" significa no cuantificable debajo del limite de cuantificación indicado. A excepción de los productos perecibles los tiempos de custodia dependerán del laboratorio que realice el análisis. Este tiempo variará desde 7 días hasta 6 meses como máximo.

TÉRMINOS Y CONDICIONES GENERALES

- A menos que esté específicamente acordado por escrito, Inspectorate Services Perú SAC, de ahora en adelante, llamado "LA COMPAÑÍA", realiza servicios de acuerdo con estos "Términos y Condiciones Generales" y consecuentemente, todas las ofertas o cotizaciones de servicios, estarán sujetas a estas Condiciones Generales, así como también todos los contratos, acuerdos y arreglos. Estas Condiciones Generales están reguladas por el artículo 1764° y siguiente, del Código Civil de la República Peruana.
- LA COMPAÑÍA es una empresa dedicada a prestar servicios de inspección y análisis tales como:
 - Servicios básicos como los descritos en la condición número 6.
 - Prestación servicios especiales, aceptados por LA COMPAÑÍA según lo indicado en la condición número 7.
 - Expedite reporte y/o certificados según lo indicado en la condición número 8.
- LA COMPAÑÍA actúa para la persona o instituciones de quienes las instrucciones para ejecutar el servicio han sido recibidas (de ahora en adelante llamado EL CONTRATANTE). Ningún individuo o institución tiene derecho a dar instrucciones, particularmente con respecto al alcance de un servicio dado o al envío de reportes o certificados, a menos que sea autorizado por EL CONTRATANTE y aceptado por LA COMPAÑÍA. Sin embargo, LA COMPAÑÍA será considerada como autorizada irrevocablemente enviar a su discreción, los reportes o certificados a terceras personas, si se encuentra siguiendo instrucciones de EL CONTRATANTE.
- LA COMPAÑÍA suministrará sus servicios de acuerdo con:
 - Instrucciones específicas del contratante y confirmadas por LA COMPAÑÍA.
 - Los términos del formato estándar de orden de servicios de LA COMPAÑÍA.
 - Las prácticas comunes de comercio, uso y manejo.
 - Los métodos que LA COMPAÑÍA pueda considerar apropiados en los campos técnicos, operacionales y/o financieros.
- Todas las preguntas y órdenes por parte de EL CONTRATANTE de servicios deben estar acompañadas de suficiente información, especificaciones e instrucciones que le permitan a LA COMPAÑÍA evaluar y/o realizar los servicios requeridos.
 - Documentos que reflejen contratos entre EL CONTRATANTE y terceras personas, o documentos de terceras personas, tales como copias de contratos de venta, notas de crédito, conocimientos de embarque, etc., son considerados (si son recibidos por LA COMPAÑÍA) solamente como informativos, sin extender o restringir los compromisos aceptados por LA COMPAÑÍA.
- Los servicios estándares de LA COMPAÑÍA pueden incluir todos o algunos de los mencionados a continuación:
 - Inspección cualitativa o cuantitativa.
 - Inspección de bienes, plantas, equipos, empaquetado, tanques, contenedores y medios de transporte.
 - Inspección de carga y descarga.
 - Muestreo.
 - Análisis en el laboratorio u otro tipo de prueba.
 - Estudios y auditorías
- Servicios especiales cuando los mismos exceden el campo de servicios estándares referidos en la condición número 6, serán realizados por LA COMPAÑÍA, mediante acuerdos particulares. Los siguientes servicios especiales son ilustrativos y no exhaustivos:
 - Garantías cualitativas o cuantitativas
 - Calibración de tanques, calibración métrica o mediciones
 - Provisión de técnicos o algún otro personal.
 - Inspecciones pre-embarque bajo regulaciones gubernamentales de importaciones o aduanas.
 - Supervisión de proyectos industriales completos, incluyendo ingeniería y reportes de progreso.
 - Servicios de Consultoría.
- Sujeto a las instrucciones de EL CONTRATANTE y aceptadas por LA COMPAÑÍA, ésta última emitirá reportes y certificados del servicio realizado los cuales incluirán opiniones emitidas en el marco de las limitaciones de las Instrucciones recibidas. LA COMPAÑÍA, no está en obligación de referirse o reportar acerca de cualquier hecho o circunstancia fuera de estas instrucciones específicas recibidas.
 - Los reportes o certificados emitidos a partir de pruebas o análisis realizados a "muestras articulares", contienen las opiniones específicas de LA COMPAÑÍA de dichas muestras, y no expresan una opinión con respecto al total (lote) del material de donde éstas fueron obtenidas. Si se requiere una opinión acerca del material completo, se deberá coordinar en forma anticipada con LA COMPAÑÍA, la inspección y toma de muestras del total del material.
- Obligaciones de EL CONTRATANTE:
 - Asegurarse que las instrucciones dadas a LA COMPAÑÍA contengan la suficiente información y sean suministradas oportunamente, para disponer que los servicios requeridos sean realizados efectivamente.
 - Procurará todo el acceso necesario a los representantes de LA COMPAÑÍA, para así permitir asegurar que todos los servicios sean realizados en forma efectiva.
 - Suministrar, si es necesario, equipos especiales o personal para la realización de los servicios requeridos.
 - Se asegurará que sean tomadas todas las medidas necesarias para la seguridad de las condiciones de trabajo e instalaciones, durante el desarrollo de los servicios y no se limitará solamente a atender las sugerencias de LA COMPAÑÍA en este respecto, sean o no solicitadas.
 - Tomar todas las acciones necesarias para eliminar o resolver obstrucciones o interrupciones en la realización de los servicios contratados.
 - Informar con anticipación a LA COMPAÑÍA acerca de riesgos o peligros conocidos, actuales o potenciales, relacionados con alguna instrucción e muestreo o análisis, incluyendo por ejemplo, la presencia de riesgo por radiación, elementos tóxicos, nocivos o explosivos; venenos o contaminación ambiental.
 - Ejercer todos sus derechos y liberarse de todas sus obligaciones con respecto a algún contrato en particular, independientemente de si se han emitido reportes o no; debido al incumplimiento de LA COMPAÑÍA, en alguna de sus obligaciones.
 - Puede permitir a la COMPAÑÍA delegar a su discreción la realización del trabajo para el cual fue contratada, en forma completa o parcial, a cualquier agente o subcontratista.
 - Todos los técnicos y otro personal proporcionados por la Compañía en el ejercicio de cualquiera de los servicios siempre y en todo momento serán los empleados, agentes o subcontratistas (Como puede ser el caso) de la Compañía como tal, todas esas personas serán responsables y sujeto a las instrucciones de la Compañía en todo momento. Salvo acuerdo en contrario de la Compañía, estas personas no estarán obligados a seguir todas las instrucciones del CONTRATANTE.
 - Si los requerimientos de EL CONTRATANTE exigen el análisis de muestras por parte de EL CONTRATANTE o por un tercer laboratorio, LA COMPAÑÍA emitirá los resultados pero sin responsabilidad por la exactitud de los mismos. Del mismo modo, cuando LA COMPAÑÍA solo actúe como testigo en la realización del análisis por EL CONTRATANTE o por un tercer laboratorio, LA COMPAÑÍA dará confirmación de que la muestra correcta fue analizada, pero no tendrá ninguna responsabilidad sobre la exactitud de los resultados.
 - Debido a la posibilidad de estratificación de algunas cargas y/o las limitaciones impuestas a nosotros por cerradas o restringidas sistemas de toma de muestras, la Compañía no puede garantizar que estas muestras son representativas de la carga a bordo o los resultados de las pruebas obtenidos e informó sobre nuestros certificados de calidad son representativas de dicha carga.
- LA COMPAÑÍA tomará el debido cuidado y buena práctica en la realización de sus servicios y aceptará responsabilidad sólo cuando tales cuidados y prácticas no hayan sido ejecutados y se pruebe algún, tipo de negligencia por parte de LA COMPAÑÍA.
 - La responsabilidad de LA COMPAÑÍA respecto a quejas por pérdidas, daños o gastos de cualquier naturaleza, ocurridas en cualquier momento, debido a cualquier infracción al contrato o alguna falla en el cuidado y buena práctica por parte de LA COMPAÑÍA, no deberá en ninguna circunstancia exceder 10 (diez) veces la tarifa o cantidad pagable con respecto al servicio específico requerido, el cual a su vez está bajo un contrato en particular con LA COMPAÑÍA, que da lugar a las reclamaciones, en cuestión. Sin embargo, LA COMPAÑÍA no tendrá responsabilidad con respecto a cualquier reclamo por pérdida indirecta o consecuente, incluyendo pérdidas de ganancias y/o negocios futuros y/o producción y/o cancelación de contratos en los cuales participa EL CONTRATANTE. En el caso que la tarifa o cantidad a pagar por servicio, se refiera a un grupo de servicios y el reclamo se sucede con respecto a uno de dichos servicios la tarifa deberá ser indicada, para el propósito de este numeral, mediante referencia al tiempo total involucrado en el desarrollo de cada servicio.
 - El límite de responsabilidad de LA COMPAÑÍA bajo los términos de la condición número 14.2, puede ser aumentado por solicitud recibida con anterioridad a la ejecución de un servicio o como acuerdo por el pago de una tarifa más alta, equivalente a una fracción adecuada del incremento de la compensación..
 - Todas las garantías, condiciones y otros términos implícitos por la ley o de derecho común son, en la máxima medida permitida por la ley, excluidas de las presentes Condiciones Generales.
- Nada de lo dispuesto en estas Condiciones Generales, limite o excluya la responsabilidad de la Empresa:
 - En caso de muerte o lesiones personales resultantes de negligencia, o
 - De cualquier daño o responsabilidad incurrida por el principal como resultado de fraude o tergiversación fraudulenta por la Compañía, o
 - De cualquier responsabilidad que no puede ser restringida o excluida por la ley.
- Esta condición 14 establece la totalidad de la responsabilidad financiera de la Compañía (incluyendo cualquier responsabilidad por los actos u omisiones de sus empleados, agentes y sub-contratistas) a la principal con respecto a cualquier incumplimiento de estas Condiciones Generales, cualquier uso que se haga por el director de los servicios y toda representación, declaración o acto delictivo u omisión (incluyendo negligencia) que surjan en relación con estas Condiciones Generales.
- EL CONTRATANTE podrá garantizar que protegerá o indemnizará a LA COMPAÑÍA y sus representantes, empleados, agentes o sub-contratistas, frente a todos los reclamos hechos por terceros, respecto a pérdidas, costos por daños de cualquier naturaleza debido a reclamos o cualquier otra circunstancia relacionada con el desarrollo, intención de desarrollar o no desarrollo, de cualquier servicio, que exceda lo estipulado, según la condición número 14.
- Cada empleada, agente o subcontratista de LA COMPAÑÍA, podrá tener el beneficio de las limitaciones de compensación o indemnización contenidas en estas Condiciones Generales y en consecuencia en los que a tales limitaciones respecta, cualquier contrato asumido por LA COMPAÑÍA es asumido no solo en su propio beneficio, sino también como agente y garante de las personas aquí mencionadas.
- En el evento que surja cualquier problema o costo imprevisto durante la ejecución de algún servicio contratado, LA COMPAÑÍA podrá ser autorizada para realizar cobros adicionales para cubrir los costos para cubrir tiempo de trabajo adicional y gastos en los que necesariamente se incurra para cumplir con el Servicio.
 - EL CONTRATANTE pagará puntualmente en un plazo no mayor de 30 (treinta) días después de la fecha de emisión de la factura o dentro de cualquier otro plazo que halla sido acordado por escrito con LA COMPAÑÍA, todos los respectivos cargos hechos por LA COMPAÑÍA. El no cumplimiento del plazo acarreará el pago de intereses a razón de 15% anual a partir de la fecha de emisión de la factura hasta la fecha de pago mas los gastos e impuestos producto de la demanda.
 - Todos los precios y las tasas debidas en virtud de las presentes Condiciones Generales, a menos que la compañía confirma por escrito, ser exclusiva de ningún valor añadido o impuesto sobre las ventas que se cobrará en adición a la tasavigente que corresponda.
 - EL CONTRATANTE no está autorizado para retener o diferir el pago de cualquier suma que se le adeude a LA COMPAÑÍA, aduciendo alguna disputa o reclamos que pueda alegar en contra de LA COMPAÑÍA.
 - En el caso de cualquier suspensión de los compromisos de pago con acreedores, quiebra, liquidez, embargo o cesación de actividades por parte de EL CONTRATANTE, LA COMPAÑÍA podrá ser autorizada automáticamente para suspender el desarrollo de sus servicios y sin responsabilidad alguna.
 - En el caso que LA COMPAÑÍA sea prevenida, por alguna causa fuera de su control de efectuar o completar algún servicio acordado, EL CONTRATANTE pagará a LA COMPAÑÍA:
 - Costos realizados o aún por hacer con el objeto de poder detener los trabajos.
 - Una porción de la tarifa acordada equivalente a la proporción del servicio efectivamente realizado, quedando LA COMPAÑÍA dispensada de toda responsabilidad en absoluto, por la parcial o total no ejecución del servicio.
 - LA COMPAÑÍA podrá ser dispensada de toda responsabilidad con EL CONTRATANTE, por reclamos de pérdidas o costos por daños dentro de los seis meses subsiguientes a la ejecución por parte de LA COMPAÑÍA de los servicios quedan lugar al reclamo, a menos que se estable una demanda o en caso se alegue la no ejecución de algún servicio, si no es durante los seis meses subsiguientes a fecha en que el servicio debió haber sido ejecutado.
 - Sin perjuicio de cualesquiera otros derechos o recursos que puede tener, la Compañía puede terminar cualquier o todos los contratos para la prestación de servicios de conformidad con estas Condiciones Generales, sin que la principal responsabilidad de dar aviso de inmediato a la principal si:
 - Principal comete un incumplimiento sustancial de cualquiera de los términos de estas Condiciones Generales y (si esa violación es remediable) no remedia dicho incumplimiento dentro de los 30 días de la principal que se notificará por escrito de la violación, o
 - Se hace un pedido o se aprueba una resolución para la liquidación de la principal, o de circunstancias que autoricen un tribunal de jurisdicción competente para hacer una disolución de la principal
 - se hace una orden, o los documentos que se presentan en un tribunal de jurisdicción competente, para el nombramiento de un administrador para administrar los negocios, las empresas y la propiedad de la principal, o administrador para administrar los negocios, las empresas y la propiedad de la principal, o
 - se nombra un receptor de cualquiera de los principales activos o empresa, o de circunstancias que autoricen un tribunal de jurisdicción competente o un acreedor de
- nombrara un síndico o administrador de la principal, o
- principal hace cualquier acuerdo o convenio con sus acreedores, o hace una solicitud a un tribunal de jurisdicción competente para la protección de sus acreedores en forma alguna, o
- Principal cesa, o amenaza con cesar, al comercio, o
- de la principal toma o sufre cualquier otra similar o análogo de acción en cualquier jurisdicción, en consecuencia, de la deuda.
- En caso de cese de cualquier o todos los contratos para la prestación de servicios por cualquier razón:
 - El Director de pagar inmediatamente a la Compañía todos los pendientes de la empresa las facturas impagadas e intereses, en el caso de los servicios prestados, pero para los que no se ha presentado la factura, la empresa podrá presentar una factura, en la que se pagarán inmediatamente después de la recepción,
 - los derechos adquiridos de las partes en cuanto a la rescisión no se verá afectada
- LA COMPAÑÍA no es un asegurador ni un garante y está liberada de responsabilidad con respecto a esas atribuciones. EL CONTRATANTE que requiera garantías contra pérdidas o daños, deberá obtener el seguro apropiado.
- Ninguna alteración, enmienda o renuncia a cualquiera de estas Condiciones Generales, tendrá algún efecto a menos que sean hechas por escrito y firmadas por un representante autorizado de LA COMPAÑÍA.
- Si cualquiera de las disposiciones (o parte de una disposición) de las presentes Condiciones Generales se encuentra por cualquier tribunal u órgano administrativo de la jurisdicción competente para ser inválida, ilegal o inaplicable, las demás disposiciones seguirán en vigor
- Si cualquier inválida, inaplicable o ilegal disposición sería válida y ejecutable o jurídica, si alguna parte de ella se han suprimido, esta disposición se aplicará a cualquier modificación es necesaria para que sea válida y exigible y legal.
- Cada una de las partes reconoce y acepta que, en la celebración de cualquier contrato de prestación de servicios de conformidad con estas Condiciones Generales no cuenta con ninguna empresa, promesa, garantía, declaración, representación, garantía o entendimiento (ya sea por escrito o no) de cualquier persona (ya sea parte en estas condiciones o no) relacionados con el objeto de estas Condiciones Generales, con excepción de lo expresamente establecido en el o mencionadas en las presentes Condiciones Generales.
- Todos los contratos para la prestación de servicios entró en conformidad con las presentes Condiciones Generales se realizan para el beneficio de la Sociedad y la única y principal (en su caso) de sus sucesores y cesionarios autorizados y que no están destinados a beneficiar, o ser exigible por cualquier otra persona.
- Avisos dados bajo las presentes Condiciones Generales se realizarán por escrito, enviado a la atención de la persona, y que dicha dirección o número de fax de la parte podrá notificar a la otra parte de vez en cuando y se entregarán personalmente, o enviarse por correo enviado por pre-pago, de primera clase de correo o correo certificado. Un aviso se considerará que se han recibido, en caso de entrega personal, en el momento de la entrega, en el caso de pre-p. post de primera clase correo certificado horas a partir de la fecha de envío y, si se considera la recepción en virtud de la presente Condición 28 se no en el horario comercial (es decir, 9.00 a 5.30 pm de lunes a viernes en un día que es un día hábil), a las 9.00 horas en el primer día hábil tras la entrega. Para probar el servicio, es suficiente para demostrar que la notificación fue debidamente y se publicará.
- Cualquier controversia o demanda que surja de o en conexión con estas Condiciones Generales o de sus materias, se regirán e interpretarán de conformidad con las leyes del Estado Peruano.
- Las partes irrevocablemente de acuerdo en que los tribunales del Estado Peruano no tendrá competencia exclusiva para resolver cualquier controversia o reclamación que surja de o en conexión con estas Condiciones Generales o de su materia



INSPECTORATE

LABORATORIO DE ENSAYO ACREDITADO POR EL ORGANISMO PERUANO DE ACREDITACION INDECOPI-SNA CON REGISTRO No LE - 031



Registro N° LE-031

Pág. 02/2

INFORME DE ENSAYO CON VALOR OFICIAL No. 106092L/13-MA-MB

0002

Métodos:

Coliformes Fecales	SMEWW-APHA-AWWA-WEF Part 9221 E, 22nd Ed. 2012. Multiple-Tube Fermentation Technique for Members of the Coliform Group. Fecal Coliform Procedure, 1. Thermotolerant Coliform Test (EC Medium).
Coliformes Totales	SMEWW-APHA-AWWA-WEF Part 9221 B, 22nd Ed. (Except item 1. Samples), 2012. Multiple-Tube Fermentation Technique for Members of the Coliform Group. Standard Total Coliform Fermentation Technique.
Cloruros	EPA 325.3 1999 Chloride (Titrimetric, Mercuric Nitrate)
Demanda Química de Oxígeno	EPA 410.2 1999 Chemical Oxygen Demand, Trilometric Low-Level
METALES TOTALES Y DISUELTOS EN AGUA POR ICP MS: Al, Sb, As, Ba, Be, Cd, Cr, Co, Cu, Pb, Mn, Hg, Mo, Ni, Se, Ag, Tl, Th, U, V, Zn. METALES TOTALES Y DISUELTOS VALIDADOS: B, P, Sr, Li, Bi, Na, Ca, Ti, Sn, Ce, Mg, Fe, K.	EPA 200.8, Revision 5.4 1999 Determination of trace elements in waters and wastes by inductively coupled plasma mass spectrometry
(*)METALES TOTALES Y DISUELTOS EN AGUA POR ICP MS: Si.	EPA 200.8, Revision 5.4 1999 Determination of trace elements in waters and wastes by inductively coupled plasma mass spectrometry

Las muestras ingresaron al Laboratorio en cooler, con refrigerante.
 Los valores de metales corresponden al análisis de metales totales.
 El informe de Control de Calidad les será proporcionado a su solicitud.
 Nota: Para una adecuada comparación e interpretación de los resultados analíticos se requiere que las muestras cumplan con los requerimientos de muestreo, manipulación y almacenamiento establecidos en las normas analíticas.
 (*) Los métodos indicados no han sido acreditados por INDECOPI-SNA
 (†) El resultado del método de ensayo indicado se encuentra fuera del alcance de la acreditación otorgada por INDECOPI-SNA debido a que la muestra no es idónea para matriz indicada.
 Callao, 17 de Octubre del 2013

Inspectorate Services Perú S.A.C.
 A Bureau Veritas Group Company

 ING. YANI MORALES H.
 C.I.P. 135922
 JEFE DE LABORATORIO MEDIO AMBIENTE

Inspectorate Services Perú S.A.C.
 A Bureau Veritas Group Company

 P.I.G.A. TERESA ZACARIAS CARO
 C.I.P. 1183
 JEFE DE LABORATORIO MICROBIOLOGIA

Este informe no podrá ser reproducido parcialmente sin autorización de Inspectorate Services Perú S.A.C.
 Los resultados presentados corresponden sólo a la muestra indicada
 No deben ser utilizados como una certificación de conformidad con normas de producto o como certificado del sistema de calidad de la entidad que lo produce
 <"valor" significa no cuantificable debajo del límite de cuantificación indicado
 A excepción de los productos perecibles los tiempos de custodia dependerán del laboratorio que realice el análisis.
 Este tiempo variará desde 7 días hasta 6 meses como máximo.

TÉRMINOS Y CONDICIONES GENERALES

- A menos que esté específicamente acordado por escrito, Inspectorate Services Perú SAC, de ahora en adelante, llamado "LA COMPAÑÍA", realiza servicios de acuerdo con estos "Términos y Condiciones Generales" y consecuentemente, todas las ofertas o cotizaciones de servicios, estarán sujetas a estas Condiciones Generales, así como también todos los contratos, acuerdos y arreglos. Estas Condiciones Generales están reguladas por el artículo 1764° y siguiente, del Código Civil de la República Peruana.
- LA COMPAÑÍA es una empresa dedicada a prestar servicios de inspección y análisis tales como:
 - Servicios básicos como los descritos en la condición número 6.
 - Prestación servicios especiales, aceptados por LA COMPAÑÍA según lo indicado en la condición número 7.
 - Exipde reporte y/o certificados según lo indicado en la condición número 8.
- LA COMPAÑÍA actúa para la persona o instituciones de quienes las instrucciones para ejecutar el servicio han sido recibidas (de ahora en adelante llamado EL CONTRATANTE). Ningún individuo o institución tiene derecho a dar instrucciones, particularmente con respecto al alcance de un servicio dado o al envío de reportes o certificados, a menos que sea autorizado por EL CONTRATANTE y aceptado por LA COMPAÑÍA. Sin embargo, LA COMPAÑÍA será considerada como autorizada irrevocablemente enviara su discreción, los reportes o certificados a terceras personas, si se encuentra siguiendo instrucciones de EL CONTRATANTE.
- LA COMPAÑÍA suministrará sus servicios de acuerdo con:
 - Instrucciones específicas del contratante y confirmadas por LA COMPAÑÍA.
 - Los términos del formato estándar de orden de servicios de LA COMPAÑÍA.
 - Las prácticas comunes de comercio, uso y manejo.
 - Los métodos que LA COMPAÑÍA pueda considerar apropiados en los campos técnicos, operacionales y/o financieros.
- Todas las preguntas y órdenes por parte de EL CONTRATANTE de servicios deben estar acompañadas de suficiente información, especificaciones e instrucciones que le permitan a LA COMPAÑÍA evaluar y/o realizar los servicios requeridos.
 - Documentos que reflejen contratos entre EL CONTRATANTE y terceras personas, o documentos de terceras personas, tales como copias de contratos de venta, notas de crédito, conocimientos de embarque, etc., son considerados (si son recibidos por LA COMPAÑÍA) solamente como informativos, sin extender o restringir los compromisos aceptados por LA COMPAÑÍA.
- Los servicios estándares de LA COMPAÑÍA pueden incluir todos o algunos de los mencionados a continuación:
 - Inspección cualitativa o cuantitativa.
 - Inspección de bienes, plantas, equipos, empaquetado, tanques, contenedores y medios de transporte.
 - Inspección de carga y descarga.
 - Muestreo.
 - Análisis en el laboratorio u otro tipo de prueba.
 - Estudios y auditorías.
- Servicios especiales cuando los mismos exceden el campo de servicios estándares referidos en la condición número 6, serán realizados por LA COMPAÑÍA, mediante acuerdos particulares. Los siguientes servicios especiales son ilustrativos y no excluyentes:
 - Garantías cualitativas o cuantitativas
 - Calibración de tanques, calibración métrica o mediciones
 - Provisión de técnicos o algún otro personal.
 - Inspecciones pre-embarque bajo regulaciones gubernamentales de importaciones o aduanas.
 - Supervisión de proyectos industriales completos, incluyendo ingeniería y reportes de progreso.
 - Servicios de Consultoría.
- Sujeto a las instrucciones de EL CONTRATANTE y aceptadas por LA COMPAÑÍA, ésta última emitirá reportes y certificados del servicio realizado los cuales incluirán opiniones emitidas en el marco de las limitaciones de las Instrucciones recibidas. LA COMPAÑÍA, no está en obligación de referirse o reportar acerca de cualquier hecho o circunstancia fuera de estas instrucciones específicas recibidas.
- Los reportes o certificados emitidos a partir de pruebas o análisis realizados a "muestras articulares", contienen las opiniones específicas de LA COMPAÑÍA de dichas muestras, y no expresan una opinión con respecto al total (lote) del material de donde éstas fueron obtenidas. Si se requiere una opinión acerca del material completo, se deberá coordinar en forma anticipada con LA COMPAÑÍA, la inspección y toma de muestras del total del material.
- Obligaciones de EL CONTRATANTE:
 - Asegurarse que las instrucciones dadas a LA COMPAÑÍA contengan la suficiente información y sean suministradas oportunamente, para disponer que los servicios requeridos sean realizados efectivamente.
 - Procurará todo el acceso necesario a los representantes de LA COMPAÑÍA, para así permitir asegurar que todos los servicios sean realizados en forma efectiva.
 - Suministrar, si es necesario, equipos especiales o personal para la realización de los servicios requeridos.
 - Se asegurará que sean tomadas todas las medidas necesarias para la seguridad de las condiciones de trabajo e instalaciones, durante el desarrollo de los servicios y no se limitará solamente a atender las sugerencias de LA COMPAÑÍA en este respecto, sean o no solicitadas.
 - Tomar todas las acciones necesarias para eliminar o resolver obstrucciones o interrupciones en la realización de los servicios contratados.
 - Informar con anticipación a LA COMPAÑÍA acerca de riesgos o peligros conocidos, actuales o potenciales, relacionados con alguna instrucción e muestreo o análisis. Incluyendo por ejemplo, la presencia de riesgo por radiación, elementos tóxicos, nocivos explosivos; venenos o contaminación ambiental.
 - Ejercer todos sus derechos y liberarse de todas sus obligaciones con respecto a algún contrato en particular, independientemente de si se han emitido reportes o no; debido al incumplimiento de LA COMPAÑÍA, en alguna de sus obligaciones.
 - Puede permitir a la COMPAÑÍA delegar a su discreción la realización del trabajo para el cual fue contratada, en forma completa o parcial, a cualquier agente o subcontratista.
 - Todos los técnicos y otro personal proporcionados por la Compañía en el ejercicio de cualquiera de los servicios siempre y en todo momento serán los empleados, agentes o subcontratistas (Como puede ser el caso) de la Compañía como tal, todas esas personas serán responsables y sujeto a las instrucciones de la Compañía en todo momento. Salvo acuerdo en contrario de la Compañía, estas personas no estarán obligados a seguir todas las instrucciones del CONTRATANTE.
 - Si los requerimientos de EL CONTRATANTE exigen el análisis de muestras por parte de EL CONTRATANTE o por un tercer laboratorio, LA COMPAÑÍA emitirá los resultados pero sin responsabilidad por la exactitud de los mismos. Del mismo modo, cuando LA COMPAÑÍA solo actúe como testigo en la realización del análisis por EL CONTRATANTE o por un tercer laboratorio, LA COMPAÑÍA dará confirmación de que la muestra correcta fue analizada, pero no tendrá ninguna responsabilidad sobre la exactitud de los resultados.
 - Debido a la posibilidad de estratificación de algunas cargas y/o las limitaciones impuestas a nosotros por cerradas o restringidas sistemas de toma de muestras, la Compañía no puede garantizar que estas muestras son representativas de la carga a bordo o los resultados de las pruebas obtenidos e informó sobre nuestros certificados de calidad son representativas de dicha carga.
 - LA COMPAÑÍA tomará el debido cuidado y buena práctica en la realización de sus servicios y aceptará responsabilidad sólo cuando tales cuidados y prácticas no hayan sido ejecutados y se pruebe algún, tipo de negligencia por parte de LA COMPAÑÍA.
 - La responsabilidad de LA COMPAÑÍA respecto a quejas por pérdidas, daños o gastos de cualquier naturaleza, ocurridas en cualquier momento, debido a cualquier infracción al contrato o alguna falla en el cuidado y buena práctica por parte de LA COMPAÑÍA, no deberá en ninguna circunstancia exceder 10 (diez) veces la tarifa o cantidad pagable con respecto al servicio específico requerido, el cual a su vez está bajo un contrato en particular con LA COMPAÑÍA, que da lugar a las reclamaciones en cuestión. Sin embargo, LA COMPAÑÍA no tendrá responsabilidad con respecto a cualquier reclamo por pérdida indirecta o consecuente, incluyendo pérdidas de ganancias y/o negocios futuros y/o producción y/o cancelación de contratos en los cuales participa EL CONTRATANTE. En el caso que la tarifa o cantidad a pagar por servicio, se refiera a un grupo de servicios y el reclamo se sucede con respecto a uno de dichos servicios la tarifa deberá ser indicada, para el propósito de este numeral, mediante referencia al tiempo total involucrado en el desarrollo de cada servicio.
 - El límite de responsabilidad de LA COMPAÑÍA bajo los términos de la condición número 14.2, puede ser aumentado por solicitud recibida con anterioridad a la ejecución de un servicio o como acuerdo por el pago de una tarifa más alta, equivalente a una fracción adecuada del incremento de la compensación.
 - Todas las garantías, condiciones y otros términos implícitos por la ley o de derecho común son, en la máxima medida permitida por la ley, excluidas de las presentes Condiciones Generales.
 - Nada de lo dispuesto en estas Condiciones Generales, limite o excluya la responsabilidad de la Empresa:
 - En caso de muerte o lesiones personales resultantes de negligencia, o
 - De cualquier daño o responsabilidad incurrida por el principal como resultado de fraude o tergiversación fraudulenta por la Compañía, o
 - De cualquier responsabilidad que no puede ser restringida o excluida por la ley.
 - Esta condición 14 establece la totalidad de la responsabilidad financiera de la Compañía (incluyendo cualquier responsabilidad por los actos u omisiones de sus empleados, agentes y sub-contratistas) a la principal con respecto a cualquier incumplimiento de estas Condiciones Generales, cualquier uso que se haga por el director de los servicios y toda representación, declaración o acto delictivo u omisión (incluyendo negligencia) que surjan en relación con estas Condiciones Generales.
 - EL CONTRATANTE podrá garantizar que protegerá o indemnizará a LA COMPAÑÍA y sus representantes, empleados, agentes o sub-contratistas, frente a todos los reclamos hechos por terceros, respecto a pérdidas, costos por daños de cualquier naturaleza debido a reclamos o cualquier otra circunstancia relacionada con el desarrollo, intención de desarrollar o no desarrollo, de cualquier servicio, que exceda lo estipulado, según la condición número 14.
 - Cada empleada, agente o subcontratista de LA COMPAÑÍA, podrá tener el beneficio de las limitaciones de compensación o indemnización contenidos en estas Condiciones Generales y en consecuencia en los que a tales limitaciones respecta, cualquier contrato asumido por LA COMPAÑÍA es asumido no solo en su propio beneficio, sino también como agente y garante de las personas aquí mencionadas.
 - En el evento que surja cualquier problema o costo imprevisto durante la ejecución de algún servicio contratado, LA COMPAÑÍA podrá ser autorizada para realizar cobros adicionales para cubrir los costos para cubrir tiempo de trabajo adicional y gastos en los que necesariamente se incurra para cumplir con el Servicio.
 - EL CONTRATANTE pagará puntualmente en un plazo no mayor de 30 (treinta) días después de la fecha de emisión de la factura o dentro de cualquier otro plazo que halla sido acordado por escrito con LA COMPAÑÍA, todos los respectivos cargos hechos por LA COMPAÑÍA. El no cumplimiento del plazo acarreará el pago de intereses a razón de 15% anual a partir de la fecha de emisión de la factura hasta la fecha de pago mas los gastos e impuestos producto de la demanda.
 - Todos los precios y las tasas debidas en virtud de las presentes Condiciones Generales, a menos que la compañía confirme por escrito, ser exclusiva de ningún valor añadido o impuesto sobre las ventas que se cobrará en adición a la tasa vigente que corresponda.
 - EL CONTRATANTE no está autorizado para retener o diferir el pago de cualquier suma que se le adeude a LA COMPAÑÍA, aduciendo alguna disputa o reclamos que pueda alegar en contra de LA COMPAÑÍA.
 - En el caso de cualquier suspensión de los compromisos de pago con acreedores, quiebra, liquidez, embargo o cesación de actividades por parte de EL CONTRATANTE, LA COMPAÑÍA podrá ser autorizada automáticamente para suspender el desarrollo de sus servicios y sin responsabilidad alguna.
 - En el caso que LA COMPAÑÍA sea prevenida, por alguna causa fuera de su control de efectuar o completar algún servicio acordado, EL CONTRATANTE pagará a LA COMPAÑÍA:
 - Costos realizados o aún por hacer con el objeto de poder detener los trabajos.
 - Una porción de la tarifa acordada equivalente a la proporción del servicio efectivamente realizado, quedando LA COMPAÑÍA dispensada de toda responsabilidad en absoluto, por la parcial o total no ejecución del servicio.
 - LA COMPAÑÍA podrá ser dispensada de toda responsabilidad con EL CONTRATANTE, por reclamos de pérdidas o costos por daños dentro de los seis meses subsiguientes a la ejecución por parte de LA COMPAÑÍA de los servicios quedan lugar al reclamo, a menos que se estable una demanda o en caso se alegue la no ejecución de algún servicio, si no es durante los seis meses subsiguientes a fecha en que el servicio debió haber sido ejecutado.
 - Sin perjuicio de cualesquiera otros derechos o recursos que puede tener, la Compañía puede terminar cualquier o todos los contratos para la prestación de servicios de conformidad con estas Condiciones Generales, sin que la principal responsabilidad de dar aviso de inmediato a la principal si:
 - Principal comete un incumplimiento sustancial de cualquiera de los términos de estas Condiciones Generales y (si esa violación es remediable) no remedia dicho incumplimiento dentro de los 30 días de la principal que se notificará por escrito de la violación, o
 - Se hace un pedido o se aprueba una resolución para la liquidación de la principal, o de circunstancias que autoricen un tribunal de jurisdicción competente para hacer una disolución de la principal
 - se hace una orden, o los documentos que se presentan en un tribunal de jurisdicción competente, para el nombramiento de un administrador para administrar los negocios, las empresas y la propiedad de la principal, o administrador para administrar los negocios, las empresas y la propiedad de la principal, o
 - Se nombra un receptor de cualquiera de los principales activos o empresa, o de circunstancias que autoricen un tribunal de jurisdicción competente o un acreedor de nombrar a un síndico o administrador de la principal, o
 - Principal hace cualquier acuerdo o convenio con sus acreedores, o hace una solicitud a un tribunal de jurisdicción competente para la protección de sus acreedores en forma alguna, o
 - Principal cesa, o amenaza con cesar, al comercio, o
 - de la principal toma o sufre cualquier otra similar o análogo de acción en cualquier jurisdicción, en consecuencia, de la deuda.
 - En caso de cese de cualquier o todos los contratos para la prestación de servicios por cualquier razón:
 - El Director de pagar inmediatamente a la Compañía todos los pendientes de la empresa las facturas impagadas e intereses, y en el caso de los servicios prestados, pero para los que no se ha presentado la factura, la empresa podrá presentar una factura, en la que se pagarán inmediatamente después de la recepción,
 - los derechos adquiridos de las partes en cuanto a la rescisión no se verá afectada
 - LA COMPAÑÍA no es un asegurador ni un garante y está liberada de responsabilidad con respecto a esas atribuciones. EL CONTRATANTE que requiera garantías contra pérdidas o daños, deberá obtener el seguro apropiado.
 - Ninguna alteración, enmienda o renuncia a cualquiera de estas Condiciones Generales, tendrá algún efecto a menos que sean hechas por escrito y firmadas por un representante autorizado de LA COMPAÑÍA.
 -
 - Si cualquiera de las disposiciones (o parte de una disposición) de las presentes Condiciones Generales se encuentra por cualquier tribunal u órgano administrativo de la jurisdicción competente para ser inválida, ilegal o inaplicable, las demás disposiciones seguirán en vigor
 - Cualquier inválida, inaplicable o disposición sería válida y ejecutable o jurídica, si alguna parte de ella se han suprimido, esta disposición se aplicará a cualquier modificación es necesaria para que sea válida y exigible y legal.
 - Cada una de las partes reconoce y acepta que, en la celebración de cualquier contrato de prestación de servicios de conformidad con estas Condiciones Generales no cuenta con ninguna empresa, promesa, garantía, declaración, representación, garantía o entendimiento (ya sea por escrito o no) de cualquier persona (ya sea parte en estas condiciones o no) relacionados con el objeto de estas Condiciones Generales, con excepción de lo expresamente establecido en el o mencionadas en las presentes Condiciones Generales.
 - Todos los contratos para la prestación de servicios entró en conformidad con las presentes Condiciones Generales se realizan para el beneficio de la Sociedad y la única y principal (en su caso) de sus sucesores y cesionarios autorizados y que no están destinados a beneficiar, o ser exigible por cualquier otra persona.
 - Avisos dados bajo las presentes Condiciones Generales se realizarán por escrito, enviado a la atención de la persona, y que dicha dirección o número de fax de la parte podrá notificar a la otra parte de vez en cuando y se entregarán personalmente, o enviarse por correo enviado por pre-pago, de primera clase de correo o correo certificado. Un aviso se considerará que se han recibido, en caso de entrega personal, en el momento de la entrega, en el caso de pre-pago o post de primera clase correo certificado horas a partir de la fecha de envío y, considera la recepción en virtud de la presente Condición 28 se no en el horario comercial (es decir, 9.00 a 5.30 pm de lunes a viernes en un día que es un día hábil), a las 9.00 horas en el primer día hábil tras la entrega. Para probar el servicio, es suficiente para demostrar que la notificación fue debidamente se publicará.
 -
 - Cualquier controversia o demanda que surja de o en conexión con estas Condiciones Generales o de sus materias, se regirán e interpretarán de conformidad con las leyes del Estado Peruano.
 - Las partes irrevocablemente de acuerdo en que los tribunales del Estado Peruano no tendrá competencia exclusiva para resolver cualquier controversia o reclamación que surja de o en conexión con estas Condiciones Generales o de su materia



INSPECTORATE

LABORATORIO DE ENSAYO ACREDITADO POR EL ORGANISMO PERUANO DE ACREDITACIÓN INDECOPI-SNA CON REGISTRO No LE - 031



Registro N° LE-031

Pág. 01/2

INFORME DE ENSAYO CON VALOR OFICIAL No. 106095L/13-MA

0001

Cliente : Organismo de Evaluación y Fiscalización Ambiental
Dirección : Calle Manuel Gonzales Olaechea 247 San Isidro
Producto : Suelos
Cantidad de muestra : 12
Presentación : Frascos de vidrio y bolsa de plástico proporcionados por Inspectorate Services Perú S.A.C.
Instrucciones de Ensayo : Enviadas por el Cliente
Procedencia de la muestra : Muestras enviadas por el cliente indicando fecha de muestreo: 2013-10-08 Hora:10:45:11:24 S/S 001847-13-LMA
Referencia del Cliente : Chimbote - Santa - Ancash - TDR N°1428
Fecha Ingreso de Muestra(s) : 2013-10-09
Fecha de Inicio de Análisis : 2013-10-09
Fecha de Término de Análisis : 2013-10-17
Solicitud de Análisis : 05592/13

Table with 7 columns: Código de Laboratorio, Descripción de Muestra, Policlorados Bifenilos Totales (PCBs) (*), Hidrocarburos Totales de Petróleo (C10-C28), Hidrocarburo Totales de Petróleo (*), Hidrocarburos Totales de Petróleo (C6-C10), Hg. Rows include samples 05592-22738 to 05592-22741 and a limit row.

Metales en suelos (ICP-MS)(*)

Table with 12 columns: Código de Laboratorio, Descripción de Muestra, Li, B, Be, Al, P, Ti, V, Cr, Mn, Co. Rows include samples 05592-22738 to 05592-22741 and a limit row.

Table with 12 columns: Código de Laboratorio, Descripción de Muestra, Ni, Cu, Zn, As, Se, Sr, Mo, Ag, Cd, Sn. Rows include samples 05592-22738 to 05592-22741 and a limit row.

Table with 12 columns: Código de Laboratorio, Descripción de Muestra, Sb, Ba, Ce, Hg, Tl, Pb, Bi, Th, U, Na. Rows include samples 05592-22738 to 05592-22741 and a limit row.

Table with 5 columns: Código de Laboratorio, Descripción de Muestra, Mg, K, Ca, Fe. Rows include samples 05592-22738 to 05592-22741 and a limit row.

Métodos:
(*)PCBs EPA 8270 D, Rev. 4, February 2006 Method 8270D Semivolatile Organic Compounds by Gas Chromatography/Mass spectrometry (GC/MS)
Hidrocarburos Totales de Petróleo EPA 8015 D, Rev. 4, June, 2003 Method 8015D Nonhalogenated Organics Using GC/FID
(*)Hidrocarburo Totales de Petróleo EPA 8015 D, Rev. 4, June, 2003 Method 8015D Nonhalogenated Organics Using GC/FID
Hg EPA 245.5 Mercury in Sediment(Manual Cold Vapor Technique), 1999. Test Methods for Evaluating Solid Waste Physical Chemical Methods, SW 846 Method 7196 USGPO Washington DC 1987.
(*)Metales en suelos EPA 6020A 2007, Inductively Coupled Plasma-Mass Spectrometry

Este informe no podrá ser reproducido parcialmente sin autorización de Inspectorate Services Perú S.A.C.
Los resultados presentados corresponden sólo a la muestra indicada
No deben ser utilizados como una certificación de conformidad con normas de producto o como certificado del sistema de calidad de la entidad que lo produce
<"valor" significa no cuantificable debajo del limite de cuantificación indicado
A excepción de los productos perecibles los tiempos de custodia dependerán del laboratorio que realice el análisis.
Este tiempo variará desde 7 días hasta 6 meses como máximo.

TÉRMINOS Y CONDICIONES GENERALES

- A menos que esté específicamente acordado por escrito, Inspectorate Services Perú SAC, de ahora en adelante, llamado "LA COMPAÑÍA", realiza servicios de acuerdo con estos "Términos y Condiciones Generales" y consecuentemente, todas las ofertas o cotizaciones de servicios, estarán sujetas a estas Condiciones Generales, así como también todos los contratos, acuerdos y arreglos. Estas Condiciones Generales están reguladas por el artículo 1764º y siguiente, del Código Civil de la República Peruana.
- LA COMPAÑÍA es una empresa dedicada a prestar servicios de inspección y análisis tales como:
 - Servicios básicos como los descritos en la condición número 6.
 - Prestación servicios especiales, aceptados por LA COMPAÑÍA según lo indicado en la condición número 7.
 - Expedir reporte y/o certificados según lo indicado en la condición número 8.
- LA COMPAÑÍA actúa para la persona o instituciones de quienes las instrucciones para ejecutar el servicio han sido recibidas (de ahora en adelante llamado EL CONTRATANTE). Ningún individuo o institución tiene derecho a dar instrucciones, particularmente con respecto al alcance de un servicio dado o al envío de reportes o certificados, a menos que sea autorizado por EL CONTRATANTE y aceptado por LA COMPAÑÍA. Sin embargo, LA COMPAÑÍA será considerada como autorizada irrevocablemente enviar a su discreción, los reportes o certificados a terceras personas, si se encuentra siguiendo instrucciones de EL CONTRATANTE.
- LA COMPAÑÍA suministrará sus servicios de acuerdo con:
 - Instrucciones específicas del contratante y confirmadas por LA COMPAÑÍA.
 - Los términos del formato estándar de orden de servicios de LA COMPAÑÍA.
 - Las prácticas comunes de comercio, uso y manejo.
 - Los métodos que LA COMPAÑÍA pueda considerar apropiados en los campos técnicos, operacionales y/o financieros.
- Todas las preguntas y órdenes por parte de EL CONTRATANTE de servicios deben estar acompañadas de suficiente información, especificaciones e instrucciones que le permitan a LA COMPAÑÍA evaluar y/o realizar los servicios requeridos.
 - Documentos que reflejen contratos entre EL CONTRATANTE y terceras personas, o documentos de terceras personas, tales como copias de contratos de venta, notas de crédito, conocimientos de embarque, etc., son considerados (si son recibidos por LA COMPAÑÍA) solamente como informativos, sin extender o restringir los compromisos aceptados por LA COMPAÑÍA.
- Los servicios estándares de LA COMPAÑÍA pueden incluir todos o algunos de los mencionados a continuación:
 - Inspección cualitativa o cuantitativa.
 - Inspección de bienes, plantas, equipos, empaquetado, tanques, contenedores y medios de transporte.
 - Inspección de carga y descarga.
 - Muestreo.
 - Análisis en el laboratorio u otro tipo de prueba.
 - Estudios y auditorías
- Servicios especiales cuando los mismos exceden el campo de servicios estándares referidos en la condición número 6, serán realizados por LA COMPAÑÍA, mediante acuerdos particulares. Los siguientes servicios especiales son ilustrativos y no exhaustivos:
 - Garantías cualitativas o cuantitativas
 - Calibración de tanques, calibración métrica o mediciones
 - Provisión de técnicos o algún otro personal.
 - Inspecciones pre-embarque bajo regulaciones gubernamentales de importaciones o aduanas.
 - Supervisión de proyectos industriales completos, incluyendo ingeniería y reportes de progreso.
 - Servicios de Consultoría.
- Sujeto a las instrucciones de EL CONTRATANTE y aceptadas por LA COMPAÑÍA, ésta última emitirá reportes y certificados del servicio realizado, los cuales incluirán opiniones emitidas en el marco de las limitaciones de las instrucciones recibidas. LA COMPAÑÍA, no está en obligación de referirse o reportar acerca de cualquier hecho o circunstancia fuera de estas instrucciones específicas recibidas.
 - Los reportes o certificados emitidos a partir de pruebas o análisis realizados a "muestras articulares", contienen las opiniones específicas de LA COMPAÑÍA de dichas muestras, y no expresan una opinión con respecto al total (lote) del material de donde éstas fueron obtenidas. Si se requiere una opinión acerca del material completo, se deberá coordinar en forma anticipada con LA COMPAÑÍA, la inspección y toma de muestras del total del material.
- Obligaciones de EL CONTRATANTE:
 - Asegurarse que las instrucciones dadas a LA COMPAÑÍA contengan la suficiente información y sean suministradas oportunamente, para disponer que los servicios requeridos sean realizados efectivamente.
 - Procurará todo el acceso necesario a los representantes de LA COMPAÑÍA, para así permitir asegurar que todos los servicios sean realizados en forma efectiva.
 - Suministrará, si es necesario, equipos especiales o personal para la realización de los servicios requeridos.
 - Se asegurará que se tomen todas las medidas necesarias para la seguridad de las condiciones de trabajo e instalaciones, durante el desarrollo de los servicios y no se limitará solamente a atender las sugerencias de LA COMPAÑÍA en este respecto, sean o no solicitadas.
 - Tomar todas las acciones necesarias para eliminar o resolver obstrucciones o interrupciones en la realización de los servicios contratados.
 - Informar con anticipación a LA COMPAÑÍA acerca de riesgos o peligros conocidos, actuales o potenciales, relacionados con alguna instrucción e muestreo o análisis. Incluyendo por ejemplo, la presencia de riesgo por radiación, elementos tóxicos, nocivos o explosivos; venenos o contaminación ambiental.
 - Ejercer todos sus derechos y liberarse de todas sus obligaciones con respecto a algún contrato en particular, independientemente de si se han emitido reportes o no; debido al incumplimiento de LA COMPAÑÍA, en alguna de sus obligaciones.
 - Puede permitir a LA COMPAÑÍA delegar a su discreción la realización del trabajo para el cual fue contratada, en forma completa o parcial, a cualquier agente o subcontratista.
 - Todos los técnicos y otro personal proporcionados por la Compañía en el ejercicio de cualquiera de los servicios siempre y en todo momento serán los empleados, agentes o subcontratistas (Como puede ser el caso) de la Compañía como tal, todos esas personas serán responsables y sujeto a las instrucciones de la Compañía en todo momento. Si, a su acuerdo en contrario de la Compañía, estas personas no estarán obligados a seguir todas las instrucciones de EL CONTRATANTE.
 - Si los requerimientos de EL CONTRATANTE exigen el análisis de muestras por parte de EL CONTRATANTE o por un tercer laboratorio, LA COMPAÑÍA emitirá los resultados pero sin responsabilidad por la exactitud de los mismos. Del mismo modo, cuando LA COMPAÑÍA solo actué como testigo en la realización del análisis por EL CONTRATANTE o por un tercer laboratorio, LA COMPAÑÍA dará confirmación de que la muestra correcta fue analizada, pero no tendrá ninguna responsabilidad sobre la exactitud de los resultados.
 - Debido a la posibilidad de estratificación de algunas cargas y/o las limitaciones impuestas a nosotros por cerrados o restringidos sistemas de toma de muestras, la Compañía no puede garantizar que estas muestras son representativas de la carga a bordo o los resultados de las pruebas obtenidos e informó sobre nuestros certificados de calidad son representativas de dicha carga.
 - LA COMPAÑÍA tomará el debido cuidado y buena práctica en la realización de sus servicios y aceptará responsabilidad sólo cuando tales cuidados y prácticas no hayan sido ejecutados y se pruebe algún, tipo de negligencia por parte de LA COMPAÑÍA.
 - La responsabilidad de LA COMPAÑÍA respecto a quejas por pérdidas, daños o gastos de cualquier naturaleza, ocurridas en cualquier momento, debido a cualquier infracción al contrato o alguna falta en el cuidado y buena práctica por parte de LA COMPAÑÍA, no deberá en ninguna circunstancia exceder 10 (diez) veces la tarifa o cantidad pagable con respecto al servicio específico requerido, el cual a su vez está bajo un contrato en particular con LA COMPAÑÍA, que da lugar a las reclamaciones en cuestión. Sin embargo, LA COMPAÑÍA no tendrá responsabilidad con respecto a cualquier reclamo por pérdida indirecta o consecuente, incluyendo pérdidas de ganancias y/o negocios futuros y/o producción y/o cancelación de contratos en los cuales participa EL CONTRATANTE. En el caso que la tarifa o cantidad a pagar por servicio, se refiera a un grupo de servicios y el reclamo se sucede con respecto a uno de dichos servicios la tarifa deberá ser indicada, para el propósito de este numeral, mediante referencia al tiempo total involucrado en el desarrollo de cada servicio.
 - El límite de responsabilidad de LA COMPAÑÍA bajo los términos de la condición número 14.2, puede ser aumentado por solicitud recibida con anterioridad a la ejecución de un servicio o como acuerdo por el pago de una tarifa más alta, equivalente a una fracción adecuada del incremento de la compensación.
 - Todas las garantías, condiciones y otros términos implícitos por la ley o de derecho común son, en la máxima medida permitida por la ley, excluidas de las presentes Condiciones Generales.
 - Nada de lo dispuesto en estas Condiciones Generales, limite o excluya la responsabilidad de la Empresa:
 - En caso de muerte o lesiones personales resultantes de negligencia,
 - De cualquier daño o responsabilidad incurrida por el principal como resultado de fraude o tergiversación fraudulenta por la Compañía, o
 - De cualquier responsabilidad que no puede ser restringida o excluida por la ley.
 - Esta condición 14 establece la totalidad de la responsabilidad financiera de la Compañía (incluyendo cualquier responsabilidad por los actos u omisiones de sus empleados, agentes y sub-contratistas) a la principal con respecto a cualquier incumplimiento de estas Condiciones Generales, cualquier uso que se haga por el director de los servicios y toda representación, declaración o acto delictivo u omisión (incluyendo negligencia) que surjan en relación con estas Condiciones Generales.
 - EL CONTRATANTE podrá garantizar que protegerá e indemnizará a LA COMPAÑÍA y sus representantes, empleados, agentes o sub-contratistas, frente a todos los reclamos hechos por terceros, respecto a pérdidas, costos por daños de cualquier naturaleza debido a reclamos o cualquier otra circunstancia relacionada con el desarrollo, intención de desarrollar o no desarrollo, de cualquier servicio, que exceda lo estipulado, según la condición número 14.
 - Cada empleado, agente o subcontratista de LA COMPAÑÍA, podrá tener el beneficio de las limitaciones de compensación o indemnización contenidas en estas Condiciones Generales y en consecuencia en los que a tales limitaciones respecta, cualquier contrato asumido por LA COMPAÑÍA es asumido no solo en su propio beneficio, sino también como agente y garante de las personas aquí mencionadas.
 - En el evento que surja cualquier problema o costo imprevisto durante la ejecución de algún servicio contratado, LA COMPAÑÍA podrá ser autorizada para realizar cobros adicionales para cubrir los gastos por cubrir tiempo de trabajo adicional y gastos en los que necesariamente se incurrirá para cumplir con el Servicio.
 - 18.1 EL CONTRATANTE pagará puntualmente en un plazo no mayor de 30 (treinta) días después de la fecha de emisión de la factura o dentro de cualquier otro plazo que haya sido acordado por escrito con LA COMPAÑÍA, todos los respectivos cargos hechos por LA COMPAÑÍA. El no cumplimiento del plazo acarreará el pago de intereses a razón de 15% anual a partir de la fecha de emisión de la factura hasta la fecha de pago más los gastos e impuestos producto de la demora.
 - 18.2 Todos los precios y las tasas debidas en virtud de las presentes Condiciones Generales, a menos que la compañía confirma por escrito, ser exclusiva de ningún valor añadido o impuesto sobre las ventas que se cobrará en adición a la tasa vigente que corresponda.
 - 18.3 EL CONTRATANTE no está autorizado para retener o diferir el pago de cualquier suma que se le adeude a LA COMPAÑÍA, aduciendo alguna disputa o reclamos que pueda alegar en contra de LA COMPAÑÍA.
 - 18.4 En el caso de cualquier suspensión de los compromisos de pago con acreedores, quiebra, liquidez, embargo o cesación de actividades por parte de EL CONTRATANTE, LA COMPAÑÍA podrá ser autorizada automáticamente para suspender el desarrollo de sus servicios y sin responsabilidad alguna.
 - 19 En el caso que LA COMPAÑÍA sea prevenida, por alguna causa fuera de su control de efectuar o completar algún servicio acordado, EL CONTRATANTE pagará a LA COMPAÑÍA:
 - 19.1 Costos realizados o aún por hacer con el objeto de poder detener los trabajos.
 - 19.2 Una porción de la tarifa acordada equivalente a la proporción del servicio efectivamente realizado, quedando LA COMPAÑÍA dispensada de toda responsabilidad en absoluto, por la parcial o total no ejecución del servicio.
 - 20 LA COMPAÑÍA podrá ser dispensada de toda responsabilidad con EL CONTRATANTE, por reclamos de pérdidas o costos por daños dentro de los seis meses subsiguientes a la ejecución por parte de LA COMPAÑÍA de los servicios que dan lugar al reclamo, a menos que se entable una demanda o en caso se alegue la no ejecución de algún servicio, si no es durante los seis meses subsiguientes a fecha en que el servicio debió haber sido ejecutado.
 - 21 Sin perjuicio de cualesquiera otros derechos o recursos que puede tener, la Compañía puede terminar cualquier o todos los contratos para la prestación de servicios de conformidad con estas Condiciones Generales, sin que la principal responsabilidad de dar aviso de inmediato a la principal sea:
 - 21.1 Principal comete un incumplimiento sustancial de cualquiera de los términos de estas Condiciones Generales y (si esa violación es remediable) no remedia dicho incumplimiento dentro de los 30 días de la principal que se notificará por escrito de la violación, o
 - 21.2 se hace un pedido o se aprueba una resolución para la liquidación de la principal, o de circunstancias que autoricen un tribunal de jurisdicción competente para hacer una disolución de la principal
 - 21.3 se hace una orden, o los documentos que se presentan en un tribunal de jurisdicción competente, para el nombramiento de un administrador para administrar los negocios, las empresas y la propiedad de la principal, o administrador para administrar los negocios, las empresas y la propiedad de la principal, o
 - 21.4 se nombra un receptor de cualquiera de los principales activos o empresa, o de circunstancias que autoricen un tribunal de jurisdicción competente o un acreedor de nombrar a un síndico o administrador de la principal, o
 - 21.5 principal hace cualquier acuerdo o convenio con sus acreedores, o hace una solicitud a un tribunal de jurisdicción competente para la protección de sus acreedores en forma alguna, o
 - 21.6 Principal cesa, o amenaza con cesar, al comercio, o
 - 21.7 de la principal toma o sufre cualquier otra similar o análogo de acción en cualquier jurisdicción, en consecuencia, de la deuda.
 - 22 En caso de cese de cualquier o todos los contratos para la prestación de servicios por cualquier razón:
 - 22.1 El Director de pagar inmediatamente a la Compañía todos los pendientes de la empresa las facturas impagadas e intereses y, en el caso de los servicios prestados, pero para los que no se ha presentado la factura, la empresa podrá presentar una factura, en la que se pagará inmediatamente después de la recepción.
 - 22.2 los derechos adquiridos de las partes en cuanto a la rescisión no se verá afectada
 - 23 LA COMPAÑÍA no es un asegurador ni un garante está liberada de responsabilidad con respecto a esas atribuciones. EL CONTRATANTE que requiera garantías contra pérdidas o daños, deberá obtener el seguro apropiado.
 - 24 Ninguna alteración, enmienda o renuncia a cualquiera de estas Condiciones Generales, tendrá algún efecto a menos que sean hechos por escrito y firmados por un representante autorizado de LA COMPAÑÍA.
 25.
 - 25.1 Si cualquiera de las disposiciones (o parte de una disposición) de las presentes Condiciones Generales se encuentra por cualquier tribunal u órgano administrativo de la jurisdicción competente para ser inválida, ilegales, inaplicable, las demás disposiciones seguirán vigora
 - 25.2 Si cualquier inválida, inaplicable o ilegal disposición sería válida y ejecutable o jurídica, si alguna parte de ella se han suprimido, esta disposición se aplicará a cualquier modificación necesaria para que sea válida y exigible y legal.
 - 26 Cada una de las partes reconoce acepta que, en la celebración de cualquier contrato de prestación de servicios de conformidad con estas Condiciones Generales no cuenta con ninguna empresa, promesa, garantía, declaración, representación, garantía o entendimiento (ya sea por escrito o no) de cualquier persona (ya sea parte en estas condiciones o no) relacionados con el objeto de estas Condiciones Generales, con excepción de lo expresamente establecido en el o mencionadas en las presentes Condiciones Generales.
 - 27 Todos los contratos para la prestación de servicios entró en conformidad con las presentes Condiciones Generales se realizan para el beneficio de la Sociedad y la única y principal (en su caso) de sus sucesores y cesionarios autorizados y que no están destinados a beneficiar, o ser exigible por cualquier otra persona.
 - 28 Avisos dados bajo las presentes Condiciones Generales se realizarán por escrito, enviado a la atención de la persona, y que dicha dirección o número de fax de la parte podrá notificar a la otra parte de vez en cuando y se entregará personalmente, o enviarse por correo enviado por pre-pago, de primera clase de correo o correo certificado. Un aviso se considerará que se han recibido, en caso de entrega personal, momento de la entrega, en el caso de pre-pago, post de primera clase correo certificado, 48 horas a partir de la fecha de envío y, si se considera la recepción en virtud de la presente Condición 28 se no en el horario comercial (es decir, 9:00 a 5:30 pm de lunes a viernes en un día que es un día hábil), a las 9:00 horas en el primer día hábil tras la entrega. Para probar el envío, es suficiente para demostrar que la notificación fue debidamente y se publicará.
 29.
 - 29.1 Cualquier controversia o demanda que surja de o en conexión con estas Condiciones Generales o de sus materias, se regirán e interpretarán de conformidad con las leyes del Estado Peruano.
 - 29.2 Las partes irrevocablemente de acuerdo en que los tribunales del Estado Peruano no tendrá competencia exclusiva para resolver cualquier controversia o reclamación que surja de o en conexión con estas Condiciones Generales o de su materia



INSPECTORATE

LABORATORIO DE ENSAYO ACREDITADO POR EL
ORGANISMO PERUANO DE ACREDITACIÓN INDECOPI-SNA
CON REGISTRO N° LE - 031



Registro N° LE-031

Pág. 02/2

INFORME DE ENSAYO CON VALOR OFICIAL No. 106095L/13-MA

0002

Las muestras ingresaron al Laboratorio, en cooler.

El informe de Control de Calidad les será proporcionado a su solicitud.

(* Los métodos indicados no han sido acreditados por INDECOPI-SNA.

Callao, 21 de Octubre del 2013

Inspectorate Services Perú S.A.C.
A Bureau Veritas Group Company

ING. YANI MORALES H.
C.I.P. 135922

JEFE DE LABORATORIO MEDIO AMBIENTE

Este informe no podrá ser reproducido parcialmente sin autorización de Inspectorate Services Perú S.A.C.

Los resultados presentados corresponden sólo a la muestra indicada

No deben ser utilizados como una certificación de conformidad con normas de producto o como certificado del sistema de calidad de la entidad que lo produce

<"valor" significa no cuantificable debajo del límite de cuantificación indicado

A excepción de los productos perecibles los tiempos de custodia dependerán del laboratorio que realice el análisis.

Este tiempo variará desde 7 días hasta 6 meses como máximo.

Av. Elmer Faucett N° 444 Callao - Perú / Central: (511) 613-8080 Fax : (511) 628-9016

www.inspectorate.com.pe

TÉRMINOS Y CONDICIONES GENERALES

- A menos que esté específicamente acordado por escrito, Inspectorate Services Perú SAC, de ahora en adelante, llamado "LA COMPAÑÍA", realiza servicios de acuerdo con estos "Términos y Condiciones Generales" y consecuentemente, todas las ofertas o cotizaciones de servicios, estarán sujetas a estas Condiciones Generales, así como también todos los contratos, acuerdos y arreglos. Estas Condiciones Generales están reguladas por el artículo 1764º y siguiente, del Código Civil de la República Peruana.
- LA COMPAÑÍA es una empresa dedicada a prestar servicios de inspección y análisis tales como:
 - Servicios básicos como los descritos en la condición número 6.
 - Prestación servicios especiales, aceptados por LA COMPAÑÍA según lo indicado en la condición número 7.
 - Expedir reporte y/o certificados según lo indicado en la condición número 8.
- LA COMPAÑÍA actúa para la persona o instituciones de quienes las instrucciones para ejecutar el servicio han sido recibidas (de ahora en adelante llamado EL CONTRATANTE). Ningún individuo o institución tiene derecho a dar instrucciones, particularmente con respecto al alcance de un servicio dado o al envío de reportes o certificados, a menos que sea autorizado por EL CONTRATANTE y aceptado por LA COMPAÑÍA. Sin embargo, LA COMPAÑÍA será considerada como autorizada irrevocablemente enviar a su discreción, los reportes o certificados a terceras personas, si se encuentra siguiendo instrucciones de EL CONTRATANTE.
- LA COMPAÑÍA suministrará sus servicios de acuerdo con:
 - Instrucciones específicas del contratante y confirmadas por LA COMPAÑÍA.
 - Los términos del formato estándar de orden de servicios de LA COMPAÑÍA.
 - Las prácticas comunes de comercio, uso y manejo.
 - Los métodos que LA COMPAÑÍA pueda considerar apropiados en los campos técnicos, operacionales y/o financieros.
- Todas las preguntas y órdenes por parte de EL CONTRATANTE de servicios deben estar acompañadas de suficiente información, especificaciones e instrucciones que le permitan a LA COMPAÑÍA evaluar y/o realizar los servicios requeridos.
 - Documentos que reflejen contratos entre EL CONTRATANTE y terceras personas, o documentos de terceras personas, tales como copias de contratos de venta, notas de crédito, conocimientos de embarque, etc., son considerados (si son recibidos por LA COMPAÑÍA) solamente como informativos, sin extender o restringir los compromisos aceptados por LA COMPAÑÍA.
- Los servicios estándares de LA COMPAÑÍA pueden incluir todos o algunos de los mencionados a continuación:
 - Inspección cualitativa o cuantitativa.
 - Inspección de bienes, plantas, equipos, empaquetado, tanques, contenedores y medios de transporte.
 - Inspección de carga y descarga.
 - Muestreo.
 - Análisis en el laboratorio u otro tipo de prueba.
 - Estudios y auditorías.
- Servicios especiales cuando los mismos exceden el campo de servicios estándares referidos en la condición número 6, serán realizados por LA COMPAÑÍA, mediante acuerdos particulares. Los siguientes servicios especiales son ilustrativos y no excluyentes:
 - Garantías cualitativas o cuantitativas
 - Calibración de tanques, calibración métrica o mediciones
 - Provisión de técnicos o algún otro personal.
 - Inspecciones pre-embarque bajo regulaciones gubernamentales de importaciones o aduanas.
 - Supervisión de proyectos industriales completos, incluyendo ingeniería y reportes de progreso.
 - Servicios de Consultoría.
- Sujeto a las instrucciones de EL CONTRATANTE y aceptadas por LA COMPAÑÍA, esta última emitirá reportes y certificados del servicio realizado los cuales incluirán opiniones emitidas en el marco de las limitaciones de las Instrucciones recibidas. LA COMPAÑÍA, no está en obligación de referirse o reportar acerca de cualquier hecho o circunstancia fuera de estas instrucciones específicas recibidas.
- Los reportes o certificados emitidos a partir de pruebas o análisis realizados a "muestras particulares", contienen las opiniones específicas de LA COMPAÑÍA de dichas muestras, y no expresan una opinión con respecto al total (lote) del material de donde éstas fueron obtenidas. Si se requiere una opinión acerca del material completo, se deberá coordinar en forma anticipada con LA COMPAÑÍA, la inspección y toma de muestras del total del material.
- Obligaciones de EL CONTRATANTE:
 - Asegurarse que las instrucciones dadas a LA COMPAÑÍA contengan la suficiente información y sean suministradas oportunamente, para disponer que los servicios requeridos sean realizados efectivamente.
 - Procurará todo el acceso necesario a los representantes de LA COMPAÑÍA, para así permitir asegurar que todos los servicios sean realizados en forma efectiva.
 - Suministrar, si es necesario, equipos especiales o personal para la realización de los servicios requeridos.
 - Se asegurará que sean tomadas todas las medidas necesarias para la seguridad de las condiciones de trabajo e instalaciones, durante el desarrollo de los servicios y no se limitará solamente a atender las sugerencias de LA COMPAÑÍA en este respecto, sean o no solicitudes.
 - Tomar todas las acciones necesarias para eliminar o resolver obstrucciones o interrupciones en la realización de los servicios contratados.
 - Informar con anticipación a LA COMPAÑÍA acerca de riesgos o peligros conocidos, actuales o potenciales, relacionados con alguna instrucción e muestreo o análisis, incluyendo por ejemplo, la presencia de riesgo por radiación, elementos tóxicos, nocivos o explosivos; venenos o contaminación ambiental.
 - Ejercer todos sus derechos y liberarse de todas sus obligaciones con respecto a algún contrato en particular, independientemente de si se han emitido reportes o no; debido al incumplimiento de LA COMPAÑÍA, en alguna de sus obligaciones.
 - Puede permitir a la COMPAÑÍA delegar a su discreción la realización del trabajo para el cual fue contratada, en forma completa o parcial, a cualquier agente o subcontratista.
 - Todos los técnicos y otro personal proporcionados por la Compañía en el ejercicio de cualquiera de los servicios siempre y en todo momento serán los empleados, agentes o subcontratistas (Como puede ser el caso) de la Compañía como tal, todas esas personas serán responsables y sujeto a las instrucciones de la Compañía en todo momento. Salvo acuerdo en contrario de la Compañía, estas personas no estarán obligados a seguir todas las instrucciones del CONTRATANTE.
 - Si los requerimientos de EL CONTRATANTE exigen el análisis de muestras por parte de EL CONTRATANTE o por un tercer laboratorio, LA COMPAÑÍA emitirá los resultados pero sin responsabilidad por la exactitud de los mismos. Del mismo modo, cuando LA COMPAÑÍA solo actúe como testigo en la realización del análisis por EL CONTRATANTE o por un tercer laboratorio, LA COMPAÑÍA dará confirmación de que la muestra correcta fue analizada, pero no tendrá ninguna responsabilidad sobre la exactitud de los resultados.
 - Debido a la posibilidad de estratificación de algunas cargas y/o las limitaciones impuestas a nosotros por cerrados o restringidos sistemas de toma de muestras, la Compañía no puede garantizar que estas muestras son representativas de la carga a bordo o los resultados de las pruebas obtenidos e informó sobre nuestros certificados de calidad son representativas de dicha carga.
 - LA COMPAÑÍA tomará el debido cuidado y buena práctica en la realización de sus servicios y aceptará responsabilidad sólo cuando tales cuidados y prácticas no hayan sido ejecutados y se pruebe algún, tipo de negligencia por parte de LA COMPAÑÍA.
 - La responsabilidad de LA COMPAÑÍA respecto a quejas por pérdidas, daños o gastos de cualquier naturaleza, ocurridas en cualquier momento, debido a cualquier infracción al contrato o alguna falla en el cuidado y buena práctica por parte de LA COMPAÑÍA, no deberá en ninguna circunstancia exceder 10 (diez) veces la tarifa o cantidad pagable con respecto al servicio específico requerido, el cual a su vez está bajo un contrato en particular con LA COMPAÑÍA, que da lugar a las reclamaciones en cuestión. Sin embargo, LA COMPAÑÍA no tendrá responsabilidad con respecto a cualquier reclamo por pérdida indirecta o consecuente, incluyendo pérdidas de ganancias y/o negocios futuros y/o producción y/o cancelación de contratos en los cuales participa EL CONTRATANTE. En el caso que la tarifa o cantidad a pagar por servicio, se refiera a un grupo de servicios y el reclamo se sucede con respecto a uno de dichos servicios la tarifa deberá ser indicada, para el propósito de este numeral, mediante referencia al tiempo total involucrado en el desarrollo de cada servicio.
 - El límite de responsabilidad de LA COMPAÑÍA bajo los términos de la condición número 14.2, puede ser aumentado por solicitud recibida con anterioridad a la ejecución de un servicio o como acuerdo por el pago de una tarifa más alta, equivalente a una fracción adecuada del incremento de la compensación.
 - Todas las garantías, condiciones y otros términos implícitos por la ley o de derecho común son, en la máxima medida permitida por la ley, excluidos de las presentes Condiciones Generales.
 - Nada de lo dispuesto en estas Condiciones Generales, limite o excluya la responsabilidad de la Empresa:
 - En caso de muerte o lesiones personales resultantes de negligencia,
 - De cualquier daño o responsabilidad incurrida por el principal como resultado de fraude o tergiversación fraudulenta por la Compañía,
 - De cualquier responsabilidad que no puede ser restringida o excluida por la ley.
 - Esta condición 14 establece la totalidad de la responsabilidad financiera de la Compañía (incluyendo cualquier responsabilidad por los actos u omisiones de sus empleados, agentes y sub-contratistas) a la principal con respecto a cualquier incumplimiento de estas Condiciones Generales, cualquier uso que se haga por el director de los servicios y toda representación, declaración o acto delictivo u omisión (incluyendo negligencia) que surjan en relación con estas Condiciones Generales.
 - EL CONTRATANTE podrá garantizar que protegerá o indemnizará a LA COMPAÑÍA y sus representantes, empleados, agentes o sub-contratistas, frente a todos los reclamos hechos por terceros, respecto a pérdidas, costos por daños de cualquier naturaleza debido a reclamos o cualquier otra circunstancia relacionada con el desarrollo, intención de desarrollar o no desarrollo, de cualquier servicio, que exceda lo estipulado, según la condición número 14.
 - Cada empleado, agente o subcontratista de LA COMPAÑÍA, podrá tener el beneficio de las limitaciones de compensación o indemnización contenidas en estas Condiciones Generales y en consecuencia en los que a tales limitaciones respecta, cualquier contrato asumido por LA COMPAÑÍA es asumido no solo en su propio beneficio, sino también como agente y garante de las personas aquí mencionadas.
 - En el evento que surja cualquier problema o costo imprevisto durante la ejecución de algún servicio contratado, LA COMPAÑÍA podrá ser autorizada para realizar cobros adicionales para cubrir los costos para cubrir tiempo de trabajo adicional y gastos en los que necesariamente se incurra para cumplir con el Servicio.
 - EL CONTRATANTE pagará puntualmente en un plazo no mayor de 30 (treinta) días después de la fecha de emisión de la factura o dentro de cualquier otro plazo que halla sido acordado por escrito con LA COMPAÑÍA, todos los respectivos cargos hechos por LA COMPAÑÍA. El no cumplimiento del plazo acarreará el pago de intereses a razón de 15% anual a partir de la fecha de emisión de la factura hasta la fecha de pago más los gastos e impuestos producto de la demanda.
 - Todos los precios y las tasas debidas en virtud de las presentes Condiciones Generales, a menos que la compañía confirma por escrito, ser exclusiva de ningún valor añadido o impuesto sobre las ventas que se cobrará en adición a la tasa vigente que corresponda.
 - EL CONTRATANTE no está autorizado para retener o diferir el pago de cualquier suma que se le adeude a LA COMPAÑÍA, aduciendo alguna disputa o reclamos que pueda alegar en contra de LA COMPAÑÍA.
 - En el caso de cualquier suspensión de los compromisos de pago con acreedores, quiebra, liquidez, embargo o cesación de actividades por parte de EL CONTRATANTE, LA COMPAÑÍA podrá ser autorizada automáticamente para suspender el desarrollo de sus servicios y sin responsabilidad alguna.
 - En el caso que LA COMPAÑÍA sea prevenida, por alguna causa fuera de su control de efectuar o completar algún servicio acordado, EL CONTRATANTE pagará a LA COMPAÑÍA:
 - Costos realizados o aún por hacer con el objeto de poder detener los trabajos.
 - Una porción de la tarifa acordada equivalente a la proporción del servicio efectivamente realizado, quedando LA COMPAÑÍA dispensada de toda responsabilidad en absoluto, por la principal o total no ejecución del servicio.
 - LA COMPAÑÍA podrá ser dispensada de toda responsabilidad con EL CONTRATANTE, por reclamos de pérdidas o costos por daños dentro de los seis meses subsiguientes a la ejecución por parte de LA COMPAÑÍA de los servicios que dan lugar al reclamo, a menos que se entable una demanda o en caso se alegue la no ejecución de algún servicio, si no es durante los seis meses subsiguientes a fecha en que el servicio debió haber sido ejecutado.
 - Sin perjuicio de cualesquiera otros derechos o recursos, que puede tener, la Compañía puede terminar cualquier o todos los contratos para la prestación de servicios de conformidad con estas Condiciones Generales, sin que la principal responsabilidad de dar aviso de inmediato a la principal:
 - Principal comete un incumplimiento sustancial de cualquiera de los términos de estas Condiciones Generales y (si esa violación es remediable) no remedia dicho incumplimiento dentro de los 30 días de la principal que se notificará por escrito de la violación,
 - Se hace un pedido o se aprueba una resolución para la liquidación de la principal, o de circunstancias que autorizan un tribunal de jurisdicción competente para hacer una disolución de la principal
 - Se hace una orden, o los documentos que se presentan en un tribunal de jurisdicción competente, para el nombramiento de un administrador para administrar los negocios, las empresas y la propiedad de la principal, o administrador para administrar los negocios, las empresas y la propiedad de la principal,
 - Se nombra un receptor de cualquiera de los principales activos o empresa, o de circunstancias que autorizan un tribunal de jurisdicción competente o un acreedor de nombrar a un síndico o administrador de la principal,
 - Principal hace cualquier acuerdo o convenio con sus acreedores, o hace una solicitud a un tribunal de jurisdicción competente para la protección de sus acreedores en forma alguna,
 - Principal cesa, o amenaza con cesar, al comercio,
 - De la principal toma o sufre cualquier otra similar o análogo de acción en cualquier jurisdicción, en consecuencia, la deuda.
 - En caso de cese de cualquier o todos los contratos para la prestación de servicios por cualquier razón:
 - El Director de pago inmediatamente a la Compañía todos los pendientes de la empresa las facturas impagadas e intereses y, en el caso de los servicios prestados, pero para los que no se ha presentado la factura, la empresa podrá presentar una factura, en la que se pagarán inmediatamente después de la recepción,
 - Los derechos adquiridos de las partes en cuanto a la rescisión no severa afectada
 - LA COMPAÑÍA no es un asegurador ni un garante y está liberada de responsabilidad con respecto a esas atribuciones. EL CONTRATANTE que requiera garantías contra pérdidas o daños, deberá obtener el seguro apropiado.
 - Ninguna alteración, enmienda o renuncia a cualquiera de estas Condiciones Generales, tendrá algún efecto a menos que sean hechas por escrito y firmadas por un representante autorizado de LA COMPAÑÍA.
 - Si cualquiera de las disposiciones (o parte de una disposición) de las presentes Condiciones Generales se encuentra por cualquier tribunal u órgano administrativo de la jurisdicción competente para ser inválida, ilegítima, inaplicable, las demás disposiciones seguirán en vigor
 - Si cualquier inválida, inaplicable o ilegal disposición sería válida y ejecutable o jurídica, si alguna parte de ella se ha suprimido, esta disposición se aplicará a cualquier modificación e necesaria para que sea válida y exigible y legal.
 - Cada una de las partes reconoce y acepta que, en la celebración de cualquier contrato de prestación de servicios de conformidad con estas Condiciones Generales no cuenta con ninguna empresa, promesa, garantía, declaración, representación, garantía o entendimiento (ya sea por escrito o no) de cualquier persona (ya sea parte en estas condiciones o no) relacionados con el objeto de estas Condiciones Generales, con excepción de lo expresamente establecido en el o mencionadas en las presentes Condiciones Generales.
 - Todos los contratos para la prestación de servicios entró en conformidad con las presentes Condiciones Generales se realizan para el beneficio de la Sociedad y la única y principal (en su caso) de sus sucesores y cesionarios autorizados y que no están destinados a beneficiar, o ser exigible por cualquier otra persona.
 - Avisos dados bajo las presentes Condiciones Generales se realizarán por escrito, enviado a la atención de la persona, y que dicha dirección o número de fax de la parte podrá notificarse a la otra parte (de vez en cuando y se entregarán personalmente, o enviarse por correo enviado por pre-pago, de primera clase de correo o correo certificado. Un aviso se considerará que se ha recibido, en caso de entrega personal" al momento de la entrega, en el caso de correo post de primera clase correo certificado, 24 horas a partir de la fecha de envío y, si se considera la recepción en virtud de la presente Condición 28 se no en el horario comercial (es decir, 9:00 a 5:30 pm de lunes a viernes en un día que es un día hábil), a las 9:00 horas en el primer día hábil tras la entrega. Para probar el efecto, es suficiente para demostrar que la notificación fue debidamente y se publicará.
 - Cualquier controversia o demanda que surja de o en conexión con estas Condiciones Generales o de sus materias, se regirán e interpretarán de conformidad con las leyes del Estado Peruano.
 - Las partes irrevocablemente de acuerdo en que los tribunales del Estado Peruano no tendrá competencia exclusiva para resolver cualquier controversia o reclamación que surja de o en conexión con estas Condiciones Generales o de su materia