



PERÚ

Ministerio del Ambiente

Organismo de Evaluación y Fiscalización Ambiental - OEFA

"Año de la Inversión para el Desarrollo Rural y la Seguridad Alimentaria"
"Decenio de las Personas con Discapacidad en el Perú"

INFORME N° 640 - 2013-OEFA/DE-SDCA

PARA : **ING. MILENA JENNY LEÓN ANTUNEZ**
Coordinadora de Calidad Ambiental de Agua y Suelo

ASUNTO : Identificación de pasivo ambiental del subsector hidrocarburos, correspondiente a un pozo mal abandonado con código PERUPETRO T3315, ubicado en el Lote VI, en el distrito de Pariñas de la provincia Talara del departamento de Piura.

FECHA : San Isidro, 27 DIC. 2013

Tengo el agrado de dirigirme a usted para saludarla cordialmente y, al mismo tiempo, remitirle el presente Informe de identificación de pasivo ambiental del subsector hidrocarburos, correspondiente a un pozo mal abandonado con código PERUPETRO T3315, verificado en campo el 19 de julio de 2013, ubicado en el Lote VI, en el distrito de Pariñas de la provincia Talara del departamento de Piura (Ficha OEFA: F00267).

I. ANTECEDENTES

Entre los años 2001 y 2002, PERUPETRO S.A. realizó el estudio denominado "Pasivos Ambientales - Estudio de Pozos ATA, APA y DPA"¹ (en adelante, el Estudio PERUPETRO), evaluándose un total de 8 944 pozos, los cuales fueron clasificados como adecuadamente abandonados y como no adecuadamente abandonados.

Los pozos no adecuadamente abandonados, es decir, aquellos que no cumplían con lo señalado en el entonces vigente Decreto Supremo N° 055-93-EM - Reglamento de las Actividades de Exploración y Explotación de Hidrocarburos, modificado por el Decreto Supremo N° 022-99-EM, fueron clasificados con un código de intervención², para priorizar su abandono o considerarlo dentro de un programa de rehabilitación.

De acuerdo al Estudio PERUPETRO, existían 401 pozos con prioridad 1A y 1B; sin embargo, se priorizaron los trabajos de abandono para 204 pozos, en la medida que representaban un mayor peligro. En ese sentido, por el Artículo 6° de la Ley N° 28880 - Ley que autoriza Crédito Suplementario en el Presupuesto del Sector Público para el Año Fiscal 2006 y dicta otras medidas, se autoriza a PETROPERÚ S.A. a ejecutar el programa de abandono técnico definitivo de los 204 pozos priorizados en el Estudio PERUPETRO, autorizándose su financiamiento.

Asimismo, entre los años 2009 y 2010, el Organismo Supervisor de la Inversión en Energía y Minería - OSINERGMIN realizó trabajos de identificación de pasivos ambientales del subsector hidrocarburos, identificándose 6 271 pozos, de acuerdo a los informes números 19853-2009-OS-GFHL/UMAL, 7426-2010-OS-GFHL/UEEL y 13609-2010-OS-GFHL/UPPD del OSINERGMIN. Sin embargo, no todos los pozos identificados y evaluados cumplen con la definición de pasivo ambiental, de acuerdo a lo establecido en el Artículo 2° de la Ley N° 29134 - Ley que regula los Pasivos Ambientales del Subsector Hidrocarburos.

¹ Pozo ATA: Pozo con abandono temporal.
Pozo APA: Pozo con abandono permanente.
Pozo DPA: Pozo abandonado durante la perforación.

1A: Pozos que necesitan abandono permanente, por constituir un verdadero peligro a la seguridad integral de las personas.
1B: Pozos que necesitan abandono permanente, porque potencialmente pueden contaminar el ambiente.
1C: Pozos secos, productores de agua, que no contaminan el ambiente y no son un peligro para las personas.
2A: Pozos que de alguna forma debe considerarse su rehabilitación, ya sea para ponerlos en producción o para incluirlos dentro de proyectos de recuperación mejorada.





La Dirección de Evaluación del Organismo de Evaluación y Fiscalización Ambiental - OEFA, en el marco del Plan de Identificación de Pasivos Ambientales en el Subsector Hidrocarburos 2013-2014 aprobado mediante Resolución de Consejo Directivo N° 005-2013-OEFA/CD, para la identificación y estimación del nivel de riesgo de este pasivo ambiental, revisó y analizó las fuentes de información y realizó el 19 de julio de 2013 una visita al Pozo materia del presente informe.

II. MARCO LEGAL

- Ley N° 28611 - Ley General del Ambiente.
 - Decreto Supremo N° 015-2006-EM - Reglamento para la Protección Ambiental en las Actividades de Hidrocarburos.
 - Decreto Supremo N° 032-2004-EM - Reglamento de las Actividades de Exploración y Explotación de Hidrocarburos.
 - Ley N° 29134 - Ley que Regula los Pasivos Ambientales del Subsector Hidrocarburos.
 - Decreto Supremo N° 004-2011-EM - Reglamento de la Ley que Regula los Pasivos Ambientales del Subsector Hidrocarburos.
 - Resolución Ministerial N° 042-2013-MINAM - Resolución que precisa las competencias del OEFA para la identificación de pasivos ambientales en el subsector de hidrocarburos.
- Resolución de Consejo Directivo N° 005-2013-OEFA/CD que aprueba el Plan de Identificación de Pasivos Ambientales en el Subsector Hidrocarburos 2013-2014.
Resolución de Consejo Directivo N° 022-2013-OEFA/CD que aprueba la Directiva para la Identificación de Pasivos Ambientales en el Subsector Hidrocarburos a cargo del OEFA y la Metodología para la Estimación del Nivel de Riesgo de Pasivos Ambientales en el Subsector Hidrocarburos.



III. ANÁLISIS

III.1 Objeto de análisis

El presente informe tiene por objeto identificar un pasivo ambiental del subsector hidrocarburos, correspondiente a un pozo con código PERUPETRO T3315, ubicado en el Lote VI, en el distrito de Pariñas de la provincia Talara del departamento de Piura.

III.2 Descripción del pasivo ambiental y área circundante

III.2.1 Identificación del área

Según el Estudio de Impacto Ambiental para el proyecto de "Perforación de 3 022 pozos de desarrollo y Prospección Sísmica 2D de 59 km", aprobado por Resolución Directoral N° 203-2012-MEM/AAE, el Pozo T3315 está ubicado en una zona de vida de "Desierto Superárido", con características geomorfológicas de "Planicie ondulada a disectada - Llanura disectada".

El área evaluada se encuentra dentro de una zona desértica, de bosque seco, de colinas y lomas levemente onduladas, con escasa red de drenaje, con clima cálido muy seco tropical y con poca precipitación. Asimismo, el área presenta escasa vegetación, entre las que se distinguen el algarrobo, pino, faique y el sapote.

III.2.2 Descripción del pasivo ambiental

De la revisión documentaria, se tiene que el pasivo ambiental evaluado corresponde a un pozo inactivo que no cuenta con tapones de abandono en los intervalos abiertos, considerado en el Estudio PERUPETRO como un pozo ATA con código de intervención 2A; es decir, un pozo con abandono temporal respecto del cual debe considerarse su rehabilitación, ya sea





para ponerlo en producción o para incluirlo dentro de proyectos de recuperación mejorada. Asimismo, figura en el registro del OSINERGMIN como pozo ATA (ver anexos 4 y 5).

Durante la evaluación in situ realizada por el OEFA el 19 de julio de 2013, se observó un pozo inactivo, dentro de un forado de 1,5 m de radio y de 0,5 m de profundidad. Asimismo, se observó el casing (tubería de revestimiento) semi enterrado con 3 diámetros de tuberías diferentes; el pozo no tiene cabezal ni válvulas, y se encuentra al descubierto. Sin embargo, no se observó afloramiento de líquidos ni suelo impregnado con hidrocarburo a nivel superficial, ni tampoco se percibieron olores característicos a hidrocarburos (ver anexos 1, 2 y 3).

En ese sentido, de la revisión de los antecedentes y las observaciones en campo se tiene que el pozo se encuentra mal abandonado, toda vez que que no se encuentra herméticamente cerrado ni en condiciones seguras para el abandono, conforme se establece en el Decreto Supremo N° 032-2004-EM - Reglamento de las Actividades de Exploración y Explotación de Hidrocarburos.

Se adjunta al presente Informe la Ficha OEFA F00267 para la identificación de Pasivos Ambientales en el subsector hidrocarburos.

III.3 Identificación de contaminantes y toma de muestras

No se realizó la toma de muestras, ya que no se observó a nivel superficial afloramiento de hidrocarburo y/o emisiones de gases asociados a la presencia del pozo, ni suelo impregnado con hidrocarburo.

III.4 Estimación del Nivel de Riesgo

La estimación del nivel de riesgo del pasivo ambiental, se evaluó conforme a los lineamientos establecidos en la Metodología para la Estimación del Nivel de Riesgo de Pasivos Ambientales en el Subsector Hidrocarburos aprobada por Resolución de Consejo Directivo N° 022-2013-OEFA/CD.

III.4.1 Salud

Identificación de peligros

No se identificó un peligro inminente a nivel superficial asociado a la presencia del pozo que pueda afectar la salud de la población. Sin embargo, al no estar herméticamente cerrado, representa un peligro potencial en el tiempo.

Estimación de la probabilidad

La probabilidad de ocurrencia de peligros se evaluó in situ y en gabinete, conforme a los lineamientos de la Metodología para la Estimación del Nivel de Riesgo de Pasivos Ambientales en el Subsector Hidrocarburos, conforme al siguiente detalle:

Probabilidad de la ocurrencia	Valor
Durante la evaluación in situ, no se observó a nivel superficial afloramiento de hidrocarburo y/o emisiones de gases asociados a la presencia del pozo; sin embargo, al no contar con un adecuado abandono representa un potencial peligro, pero con poca probabilidad de ocurrencia, por lo que se estima pueda suceder dentro de un periodo mayor a un año.	1

Fuente: Elaboración propia (Cuadro N° 1 de la Metodología para la Estimación del Nivel de Riesgo de Pasivos Ambientales en el Subsector Hidrocarburos).

**Estimación de la consecuencia en la salud**

La consecuencia en la salud, se evaluó in situ y en gabinete, conforme a los lineamientos establecidos en la Metodología para la Estimación del Nivel de Riesgo de Pasivos Ambientales en el Subsector Hidrocarburos, como se detalla a continuación.

$$\text{Salud} = C + 2(P) + E + \text{Pobl.}$$

Factores	Escenarios	Puntuación
Cantidad (C)	Durante la evaluación in situ, no se ha percibido a nivel superficial emisión y/o afloramiento de hidrocarburos o sustancias conexas asociados a la presencia del pozo, ni se observa la existencia de hidrocarburo impregnado en el suelo. Sin embargo, el casing expuesto a nivel de superficie es considerado como un residuo menor a 5 toneladas.	1
Peligrosidad (P)	En vista que no se ha percibido a nivel superficial emisión y/o afloramiento de hidrocarburos o sustancias conexas asociados a la presencia del pozo, ni se observa la existencia de hidrocarburo impregnado en el suelo, se considera que el casing expuesto podría generar daños leves y reversibles.	2* x (1)
Extensión (E)	Existe una vivienda rural aproximadamente a 700 m del pozo.	2
Población potencialmente afectada (Pobl.)	Existe una vivienda aislada de madera triplay a 0,7 km aproximadamente de la ubicación del pozo.	1
Total		6

Fuente: Elaboración propia (Cuadros números 2, 3, 4 y 5 de la Metodología para la Estimación del Nivel de Riesgo de Pasivos Ambientales en el Subsector Hidrocarburos).

* La peligrosidad se multiplica por la constante 2 en la sumatoria de factores para el cálculo de la consecuencia.

Para la puntuación de 6, le corresponde un valor numérico de 1 (Cuadro N° 11 de la Metodología para la Estimación del Nivel de Riesgo de Pasivos Ambientales en el Subsector Hidrocarburos) para la consecuencia en la salud.

Estimación del nivel de riesgo en la salud

De acuerdo a lo señalado en la Metodología para la Estimación del Nivel de Riesgo de Pasivos Ambientales en el Subsector Hidrocarburos, el cálculo para la estimación de riesgo para la salud, se realiza empleando la siguiente ecuación:

$$\text{Riesgo} = \text{Probabilidad} \times \text{Consecuencia}$$

Reemplazando los valores obtenidos en esta ecuación tenemos: (1 x 1), el valor del riesgo para la salud es: 1, que se interpreta como un nivel de riesgo BAJO (Cuadro N° 14 de la Metodología para la Estimación del Nivel de Riesgo de Pasivos Ambientales en el Subsector Hidrocarburos).



III.4.2 Seguridad de la población

Identificación de peligros

Existe peligro de ocasionar daños en la integridad física de las personas producto de caídas y/o golpes debido al estado en que se encuentra el pozo.

Estimación de la probabilidad

La probabilidad de ocurrencia de peligros se evaluó in situ y en gabinete, conforme a los lineamientos de la Metodología para la Estimación del Nivel de Riesgo de Pasivos Ambientales en el Subsector Hidrocarburos, tal como se detalla a continuación:

Probabilidad de la ocurrencia	Valor
Durante la evaluación in situ, no se observó a nivel superficial afloramiento de hidrocarburo y/o emisiones de gases asociados a la presencia del pozo; sin embargo, al no contar con un adecuado abandono representa un potencial peligro, pero con poca probabilidad de ocurrencia, por lo que se estima pueda suceder dentro de un periodo mayor a un año.	1

Fuente: Elaboración propia (Cuadro N° 1 de la Metodología para la Estimación del Nivel de Riesgo de Pasivos Ambientales en el Subsector Hidrocarburos).

Estimación de la consecuencia en la seguridad de la población

La consecuencia en la seguridad de la población se evaluó in situ y en gabinete, conforme a los lineamientos establecidos en la Metodología para la Estimación del Nivel de Riesgo de Pasivos Ambientales en el Subsector Hidrocarburos, como se detalla a continuación.

$$\text{Seguridad de la población} = \Sigma (\text{Factores})$$

Factores	Escenarios	Puntuación
Accesibilidad	La población más cercana se encuentra aproximadamente a 0,7 km del pozo.	4
Potencial de colapso	Estructura a nivel de la superficie del suelo.	1
Presencia de cercos	El área del pasivo ambiental no está cercada ni señalizada.	4
Potencial de incendios o explosión	Durante la visita in situ, no se observó a nivel superficial la existencia de sustancias o agentes asociados a la presencia del pozo con características combustibles ni explosivas. Sin embargo, se presume que el casing encontrado a nivel de superficie estuvo impregnado con hidrocarburo en su interior y debido al paso del tiempo expuesto a la intemperie sus propiedades se encontrarían neutralizadas.	1
Total		10

Fuente: Elaboración propia (Cuadros números 7, 8, 9 y 10 de la Metodología para la Estimación del Nivel de Riesgo de Pasivos Ambientales en el Subsector Hidrocarburos).



Para la puntuación de 10, le corresponde un valor numérico de 3 (Cuadro N° 13 de la Metodología para la Estimación del Nivel de Riesgo de Pasivos Ambientales en el Subsector Hidrocarburos) para la consecuencia en la seguridad de la población.

Estimación del nivel de riesgo en la seguridad

De acuerdo a lo señalado en la Metodología para la Estimación del Nivel de Riesgo de Pasivos Ambientales en el Subsector Hidrocarburos, el cálculo para la estimación de riesgo para la seguridad de la población se realiza empleando la siguiente ecuación:

$$\text{Riesgo} = \text{Probabilidad} \times \text{Consecuencia}$$

Reemplazando los valores obtenidos en esta ecuación tenemos: (1 x 3), el valor del riesgo para la seguridad de la población es: 3, que se interpreta como un nivel de riesgo BAJO (Cuadro N° 14 de la Metodología para la Estimación del Nivel de Riesgo de Pasivos Ambientales en el Subsector Hidrocarburos).

III.4.3 Calidad del Ambiente

Identificación de peligros

No se identificó peligro inminente a nivel superficial asociado a la presencia del pozo que pueda afectar la calidad del ambiente; sin embargo, al no estar herméticamente cerrado, representa un peligro potencial en el tiempo.

Estimación de la probabilidad

La probabilidad de ocurrencia de peligros se evaluó in situ y en gabinete, conforme a los lineamientos de la Metodología para la Estimación del Nivel de Riesgo de Pasivos Ambientales en el Subsector Hidrocarburos, como se detalla a continuación.

Probabilidad de la ocurrencia	Valor
Durante la evaluación in situ, no se observó a nivel superficial afloramiento de hidrocarburo y/o emisiones de gases asociados a la presencia del pozo; sin embargo, al no contar con un adecuado abandono, representa un potencial peligro pero con poca probabilidad de ocurrencia, por lo que se estima pueda suceder dentro de un periodo mayor a un año.	1

Fuente: Elaboración propia (Cuadro N° 1 de la Metodología para la Estimación del Nivel de Riesgo de Pasivos Ambientales en el Subsector Hidrocarburos).

Estimación de la consecuencia en la calidad del ambiente

La consecuencia en la calidad del ambiente se evaluó in situ y en gabinete, conforme a los lineamientos establecidos en la Metodología para la Estimación del Nivel de Riesgo de Pasivos Ambientales en el Subsector Hidrocarburos, como se detalla a continuación.

$$\text{Calidad del ambiente} = C + 2(P) + E + CM$$





Factores	Escenarios	Puntuación
Cantidad (C)	Durante la evaluación in situ, no se ha percibido a nivel superficial emisión y/o afloramiento de hidrocarburos o sustancias conexas asociados a la presencia del pozo, ni se observa la existencia de hidrocarburo impregnado en el suelo. Sin embargo, el casing expuesto a nivel de superficie es considerado como un residuo menor a 5 toneladas.	1
Peligrosidad (P)	En vista que no se ha percibido a nivel superficial emisión y/o afloramiento de hidrocarburos o sustancias conexas asociados a la presencia del pozo, ni se observa la existencia de hidrocarburo impregnado en el suelo, se considera que el casing expuesto, podría generar daños leves y reversibles.	2* x (1)
Extensión (E)	Existe una vivienda rural aproximadamente a 700 m del pozo.	2
Calidad del Medio (CM)	No se evidencia presencia de sustancias o agentes asociados a la presencia del pozo a nivel de superficie que puedan afectar algún componente ambiental.	1
Total		6

Fuente: Elaboración propia (Cuadros números 2, 3, 4 y 6 de la Metodología para la Estimación del Nivel de Riesgo de Pasivos Ambientales en el Subsector Hidrocarburos).

* La peligrosidad se multiplica por la constante 2 en la sumatoria de factores para el cálculo de la consecuencia.



Para la puntuación de 6, le corresponde un valor numérico de 1 (Cuadro N° 12 de la Metodología para la Estimación del Nivel de Riesgo de Pasivos Ambientales en el Subsector Hidrocarburos) para la consecuencia en la calidad del ambiente.

Estimación del nivel de riesgo en la calidad del ambiente

De acuerdo a lo señalado en la Metodología para la Estimación del Nivel de Riesgo de Pasivos Ambientales en el Subsector Hidrocarburos, el cálculo para la estimación de riesgo para la calidad del ambiente, se realiza empleando la ecuación:

$$\text{Riesgo} = \text{Probabilidad} \times \text{Consecuencia}$$

Reemplazando los valores obtenidos en esta ecuación tenemos: (1 x 1), el valor del riesgo para la calidad del ambiente es: 1, que se interpreta como un nivel de riesgo BAJO (Cuadro N° 14 de la Metodología para la Estimación del Nivel de Riesgo de Pasivos Ambientales en el Subsector Hidrocarburos).





PERÚ

Ministerio
del Ambiente

Organismo de Evaluación y
Fiscalización Ambiental - OEFA

"Año de la Inversión para el Desarrollo Rural y la Seguridad Alimentaria"
"Decenio de las Personas con Discapacidad en el Perú"

IV. CONCLUSIONES

Sobre la base de las consideraciones expuestas, es posible formular las siguientes conclusiones:

- (i) El pozo con código PERUPETRO T3315 es un pasivo ambiental del subsector hidrocarburos, en la medida que califica como un pozo mal abandonado que no se encuentra herméticamente cerrado ni en condiciones seguras, de conformidad con lo establecido en el Decreto Supremo N° 032-2004-EM - Reglamento de las Actividades de Exploración y Explotación de Hidrocarburos.
- (ii) Los resultados de la estimación del nivel de riesgo de este pasivo ambiental determinan que, el nivel de riesgo para la salud es BAJO, el nivel de riesgo para la seguridad de la población es BAJO y el nivel de riesgo para la calidad del ambiente es BAJO.

V. RECOMENDACIÓN

Remitir el presente Informe a la Dirección General de Asuntos Ambientales Energéticos del Ministerio de Energía y Minas, para su conocimiento y fines pertinentes.

VI. ANEXOS

1. Registro fotográfico.
2. Ficha para la identificación de pasivo ambiental en el subsector hidrocarburo (OEFA).
3. Mapa de ubicación geográfica.
4. Ficha de información de pozo (fuente: Estudio PERUPETRO)
5. Ficha de identificación de Pasivos Ambientales del OSINERGMIN.

Atentamente,



ING. JULIO CÉSAR RODRÍGUEZ ADRIANZÉN
Especialista de la Unidad de Identificación de Pasivos
Ambientales en el Subsector Hidrocarburos
Dirección de Evaluación



San Isidro, 27 DIC. 2013

Visto el Informe N° 640 -2013-OEFA/DE-SDCA y estando conforme con su contenido, PÓNGASE a consideración de la Subdirección de Calidad Ambiental para los fines correspondientes.

Atentamente,



ING. MILENA JENNY LEÓN ANTUNEZ
Coordinadora de Calidad Ambiental de Agua y Suelo
Dirección de Evaluación

San Isidro, 27 DIC. 2013

Visto el Informe N° 640 -2013-OEFA/DE-SDCA y estando conforme con su contenido, PÓNGASE a consideración de la Dirección de Evaluación para los fines correspondientes.

Atentamente,



ING. PAOLA CHINÉN GUIMA
Subdirectora de Calidad Ambiental
Dirección de Evaluación

27 DIC. 2013

San Isidro,

De conformidad con el Informe que antecede y estando de acuerdo con su contenido APRUEBESE el Informe N° 640-2013-OEFA/DE-SDCA.

Atentamente,



ING. MILAGROS DEL PILAR VERASTEGUI SALAZAR
Directora de Evaluación



PERÚ

Ministerio
del Ambiente

Organismo de Evaluación y
Fiscalización Ambiental - OEFA

"Año de la Inversión para el Desarrollo Rural y la Seguridad Alimentaria"
"Decenio de las Personas con Discapacidad en el Perú"

ANEXOS



PERÚ

Ministerio
del Ambiente

Organismo de Evaluación y
Fiscalización Ambiental - OEFA

"Año de la Inversión para el Desarrollo Rural y la Seguridad Alimentaria"
"Decenio de las Personas con Discapacidad en el Perú"

ANEXO 1

Registro fotográfico

"Año de la Inversión para el Desarrollo Rural y la Seguridad Alimentaria"
"Decenio de las Personas con Discapacidad en el Perú"



Fotografía N° 1. Se observa pozo mal abandonado, con tuberías de revestimiento expuestas y sin tapón.



Fotografía N° 2. Pozo mal abandonado cercano a zona de pastoreo.



PERÚ

Ministerio
del Ambiente

Organismo de Evaluación y
Fiscalización Ambiental - OEFA

"Año de la Inversión para el Desarrollo Rural y la Seguridad Alimentaria"
"Decenio de las Personas con Discapacidad en el Perú"

ANEXO 2

Ficha para la identificación de pasivo ambiental en el subsector
hidrocarburo (OEFA)

FICHA PARA LA IDENTIFICACIÓN DE PASIVOS AMBIENTALES EN EL SUBSECTOR HIDROCARBUROS

Fecha de la visita: 19-jul-13 Hora de la visita: 17:00 Nombre del evaluador: JULIO CESAR RODRÍGUEZ ADRIANZÉN Dirección / Unidad: OEFA - DE

I. IDENTIFICACIÓN Y UBICACIÓN

Localidad: --- Código PERÚPETRO: T3315 Estado Tiempo: Lluvioso Soleado Nublado
 Distrito: Pariñas (Descripción) Cielo despejado
 Provincia: Talara
 Región: Piura

Lote Nombre: VI
 Proyecto Área de operación: T3315
 Otros

Coordenadas UTM	Datum Geodésico: WGS84	Zona: 17	Norte: 9499919	Este: 475375	Altitud (m): 24	Precisión (m): ± 3
-----------------	------------------------	----------	----------------	--------------	-----------------	--------------------

Breve Descripción de la zona:

El área evaluada se encuentra dentro de una zona desértica, de bosque seco, de colinas y lomas levemente onduladas, con escasa red de drenaje, con clima cálido muy seco tropical y con poca precipitación. Asimismo, el área presenta escasa vegetación, entre las que se distinguen el algarrobo, pino, faique y el sapote.

II. DESCRIPCIÓN DEL POSIBLE PASIVO AMBIENTAL

Tipo de Pasivo:	Pozo Abandonado <input checked="" type="radio"/>	Instalaciones mal Abandonadas <input type="radio"/>	Suelos Contaminados con Efluente o Derrame <input type="radio"/>	Emissiones <input type="radio"/>	Restos de Residuos <input type="radio"/>	Otros:
-----------------	--	---	--	----------------------------------	--	--------

Descripción del Pasivo Ambiental:

Se observa pozo inactivo, presenta 3 casing de diferentes diámetros, sin cabezal ni válvulas que aseguren su hermetismo. No se perciben olores característicos a hidrocarburo por emisión de gas desde el pozo, ni se evidencia hidrocarburo en el suelo a nivel superficial, en la zona del pozo se observa un forado de 1,5 m de radio y de 0,5 m de profundidad.

Área afectada aprox. (m2): No determinado.

Profundidad aproximada del área afectada (m): No determinado.

III. ACTIVIDADES QUE SE REALIZAN DENTRO DEL ÁREA DE INFLUENCIA

Actividades económicas:	Industrial <input type="checkbox"/>	Comercial <input type="checkbox"/>	Agropecuaria <input checked="" type="checkbox"/>	Otros:
Actividades recreativas:	Natación <input type="checkbox"/>	Caza <input type="checkbox"/>	Campo deportivo <input type="checkbox"/>	Otros:

J. SITUACIÓN DEL ENTORNO

Entorno	Distancia aprox. (m)	Descripción
Viviendas	700	Vivienda aislada de madera y triplay.
Infraestructura vial	10	Trocha carrozable.
Infraestructura urbana	-	No se observa en un radio de 200 m.
Áreas Agrícolas o Ganaderas	10	Pastoreo.
Explotación forestal	-	No se observa en un radio de 200 m.
Bosque y/o Vegetación Natural	15	Vegetación propia de la zona.
Especies y Ecosistemas en Protección	-	No se observa en un radio de 200 m.
Otros	-	No aplica.

Observaciones Ninguna

V. SITUACIÓN DEL AGUA (En caso de existir impacto al agua, a una distancia de hasta 100 m)

Cuerpo de agua cercano: No Nombre del cuerpo de agua: No Aplica
 Distancia aproximada (m) No determinado. Volumen o caudal aproximado: No determinado.
 Descripción del cuerpo de agua: No Aplica
 Uso del agua: No Aplica



FICHA PARA LA IDENTIFICACIÓN DE PASIVOS AMBIENTALES EN EL SUBSECTOR HIDROCARBUROS

VI. INFORMACIÓN COMPLEMENTARIA A LA DESCRIPCIÓN DEL PASIVO AMBIENTAL

Infraestructura encontrada (En caso de existir)	Campamentos, oficinas, talleres <input type="checkbox"/>	Caminos, pistas de aterrizaje, líneas férreas <input type="checkbox"/>	Líneas eléctricas <input type="checkbox"/>	Maquinaria pesada <input type="checkbox"/>
	Plantas de procesos abandonadas <input type="checkbox"/>	Generadores y transformadores eléctricos <input type="checkbox"/>	Otros Ninguna	

Descripción de infraestructura: Ninguna

Tipo de Residuo (En caso de existir)	Material de desbroce <input type="checkbox"/>	Chatarra <input type="checkbox"/>	Industrial <input type="checkbox"/>	Desmonte <input type="checkbox"/>	Escoria <input type="checkbox"/>	Construcción <input type="checkbox"/>	Otros: Ninguna
---	---	-----------------------------------	-------------------------------------	-----------------------------------	----------------------------------	---------------------------------------	----------------

Descripción de los residuos, en caso de existir (Volumen, etc.): Ninguna

CALIDAD AMBIENTAL	CANTIDAD	Componente ambiental	Cantidad de contaminante que se encuentre mayor a 1% hasta 10% sobre el ECA o norma referencial <input type="checkbox"/>	Cantidad de contaminante que se encuentre mayor a 10% hasta 50% sobre el ECA o norma referencial <input type="checkbox"/>	Cantidad de contaminante que se encuentre mayor a 50% hasta 100% sobre el ECA o norma referencial <input type="checkbox"/>	Cantidad de contaminante que se encuentre mayor al 100% sobre el ECA o norma referencial <input type="checkbox"/>
		Infraestructura o residuos	Menor a 5 toneladas <input checked="" type="radio"/>	Entre 5 a 49 toneladas <input type="radio"/>	Entre 50 a 500 toneladas <input type="radio"/>	Mayor a 500 toneladas <input type="radio"/>
	Peligrosidad	Daños leves y reversibles <input checked="" type="radio"/>	Combustible <input type="radio"/>	Explosiva, inflamable, corrosiva <input type="radio"/>	Muy inflamable, muy tóxica, causa efectos irreversibles inmediatos <input type="radio"/>	
	Extensión	Presencia de población en un radio mayor a 1 km <input type="radio"/>	Presencia de población en un radio de 0,5 a 1 km <input checked="" type="radio"/>	Presencia de población en un radio menor de 0,5 km <input type="radio"/>	Presencia de población adyacente, localizada en el mismo lugar del pasivo <input type="radio"/>	
	Calidad del Medio	Pasivo ambiental que no afecte a los componentes ambientales <input checked="" type="radio"/>	Pasivo ambiental que se encuentre afectando en un componente ambiental, en al menos un parámetro establecido en el ECA o normal referencial <input type="radio"/>	Pasivo ambiental que se encuentre afectando en dos componentes ambientales, en al menos un parámetro por componente afectado establecido en el ECA o normal referencial <input type="radio"/>	Pasivo ambiental que se encuentre afectando dos o más componentes ambientales y dos o más parámetros por componente afectado establecido en el ECA o normal referencial <input type="radio"/>	

SALUD	Población afectada	Menor a 5 personas <input checked="" type="radio"/>	De 5 a 50 personas <input type="radio"/>	De 50 a 100 personas <input type="radio"/>	Más de 100 personas <input type="radio"/>
-------	--------------------	---	--	--	---

SEGURIDAD DE LA POBLACIÓN	Accesibilidad	Para llegar se requiere de un vehículo de transporte (bote, helicóptero, avión) <input type="radio"/>	En vehículo, seguido de distancia corta a pie (mayor a 1 km) <input type="radio"/>	Recorrido largo a pie en vía no demarcada (mayor de 1 km) <input type="radio"/>	Adyacente a áreas pobladas, corta distancia a pie (menos de 1 km) <input checked="" type="radio"/>
	Potencial de colapso	Instalaciones con cimentación deteriorada y con construcciones deterioradas a nivel del suelo (menor a 1,5 m) <input checked="" type="radio"/>	Instalaciones con cimentación deteriorada y con construcciones inestables de poca elevación (entre 1,5 y 2,5 m de altura) <input type="radio"/>	Instalaciones con cimentación deteriorada y con construcciones inestables y elevadas (mayor a 2,5 m de altura) <input type="radio"/>	Instalaciones con cimentación deteriorada y con construcciones inestables y elevadas, con potencial caída de escombros (mayor a 2,5 m de altura) potencial caída de escombros <input type="radio"/>
	Presencia de cercos	Zona afectada con cercos y señales, ambos deteriorados <input type="radio"/>	Zona afectada cercada y no señalizada <input type="radio"/>	Zona afectada no cercada pero señalizada <input type="radio"/>	Zona afectada no cercada ni señalizada <input checked="" type="radio"/>
	Potencial de incendios o explosivos	Existen residuos explosivos y/o combustibles cuyas propiedades se encuentran neutralizadas <input checked="" type="radio"/>	Existen residuos explosivos y/o combustibles almacenados en infraestructuras deterioradas <input type="radio"/>	Existen residuos explosivos y/o combustibles abandonados en áreas cercadas <input type="radio"/>	Existen residuos explosivos y/o combustibles abandonados a la intemperie <input type="radio"/>

**FICHA PARA LA IDENTIFICACIÓN DE PASIVOS AMBIENTALES EN EL SUBSECTOR HIDROCARBUROS**

Nº Muestras Recolectadas:	Aire	Agua superficial	Agua subterránea	Sedimento	Suelo	Efluentes	Emisiones
	0	0	0	0	0	0	0
Laboratorio / Número de informe de laboratorio:	No aplica	No aplica	No aplica	No aplica	No aplica	No aplica	No aplica

Observaciones: Ninguna

ING. JULIO CÉSAR RODRÍGUEZ ADRIANZÉN
Especialista de la Unidad de Identificación
Pasivos Ambientales en el Subsector Hidrocarburos
Dirección de Evaluación



PERÚ

Ministerio
del Ambiente

Organismo de Evaluación y
Fiscalización Ambiental - OEFA

"Año de la Inversión para el Desarrollo Rural y la Seguridad Alimentaria"
"Decenio de las Personas con Discapacidad en el Perú"

ANEXO 3

Mapa de ubicación geográfica

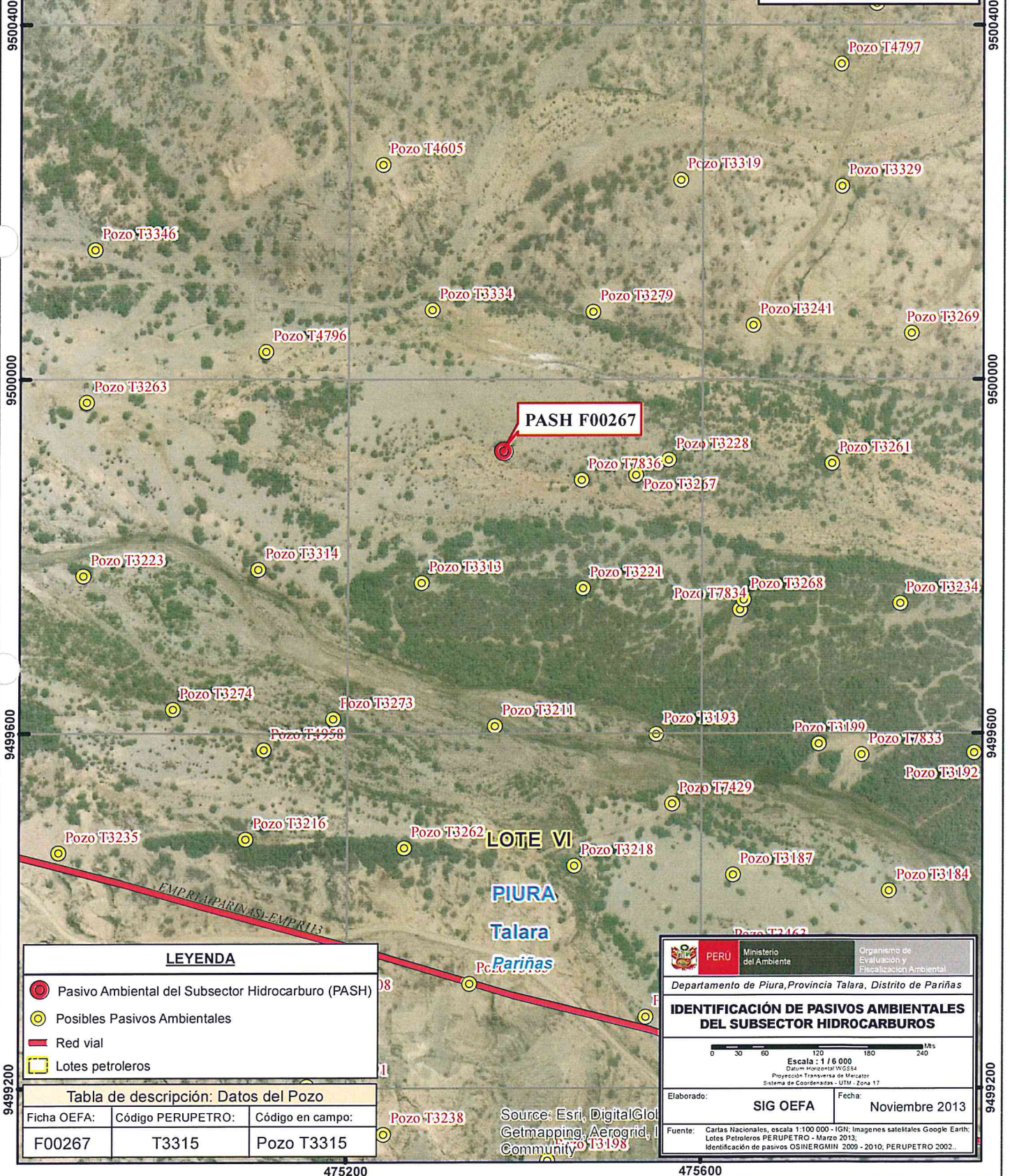

PASH F00267

LOTE VI
PIURA
Talamo
Pariñas

LEYENDA		
	Pasivo Ambiental del Subsector Hidrocarburo (PASH)	
	Posibles Pasivos Ambientales	
	Red vial	
	Lotes petroleros	

Tabla de descripción: Datos del Pozo		
Ficha OEFA:	Código PERUPETRO:	Código en campo:
F00267	T3315	Pozo T3315

PERU Ministerio del Ambiente Organismo de Evaluación y Fiscalización Ambiental

Departamento de Piura, Provincia Talamo, Distrito de Pariñas

IDENTIFICACIÓN DE PASIVOS AMBIENTALES DEL SUBSECTOR HIDROCARBUROS

Escala: 1 / 6 000
Datum Horizontal WGS84
Proyección Transversa de Mercator
Sistema de Coordenadas UTM, Zona 17

Elaborado: SIG OEFA Fecha: Noviembre 2013

Fuente: Cartas Nacionales, escala 1:100 000 - IGN; Imágenes satelitales Google Earth; Lotes Petroleros PERUPETRO - Marzo 2013; Identificación de pasivos OSINERGMIN 2009 - 2010; PERUPETRO 2002.

Source: Esri, DigitalGlobe, Getmapping, Aerogrid, Community



PERÚ

Ministerio
del Ambiente

Organismo de Evaluación y
Fiscalización Ambiental - OEFA

"Año de la Inversión para el Desarrollo Rural y la Seguridad Alimentaria"
"Decenio de las Personas con Discapacidad en el Perú"

ANEXO 4

Ficha de información de pozo (fuente: Estudio PERUPETRO)



INFORMACIÓN DE POZO

Pozo T3315 Área Río Bravo Lote VI

Coordenada Este

Coordenada Norte

Cía Operadora Sapet

Cía Perforación Compañía Petrolera Lobitos

Prioridad de Abandono

Profundidad total 2500

Fecha de Perforación 20/02/1942

Profundidad efectiva 2230

Fecha de Completación 09/04/1942

Casing de Superficie e Intermedios 10"

Profundidad de casing de Superficie e Intermedios 213'-13'

Casing de producción y laines 5", 6 5/8" (Niple)

Profundidad de casing de producción y laines 2262'-46', 46'-14'

Intervalos Perforados 2097'-1989'

Tope Cemento 1650'

Formaciones Pariñas

Tipo y Cantidad de Tapones

Profundidad de tapones

Tope de Tapones 0

Estado Abandonado productor de petróleo

Intervalos abiertos 2097'-1989'

Fecha de último Estado

Adecuadamente abandonado No

Último Servicio de Pozos

Cumple con Legislación No

Fecha Último Servicio de Pozos

Impacto Ambiental y Seguridad

Código Intervención 2A

Se encuentra entre Construcciones

Estado del pozo ATA

Acceso

Identificado

Terraplén

Rx Abandono

Foto

Observaciones IPR: 234 x 0 x TF x 366 GOR. Perforó tapón de cemento de 2081'-2230' y rebaleó 2097'-2086', RPR: 164 x 0 x Flow x 1130 GOR(16/2/1953, antes 90 x 0 x Flow x 1900 GOR. Según Rx la arena estaría abierta hasta 1937', no hay documentos que lo confirmen.



PERÚ

Ministerio
del Ambiente

Organismo de Evaluación y
Fiscalización Ambiental - OEFA

"Año de la Inversión para el Desarrollo Rural y la Seguridad Alimentaria"
"Decenio de las Personas con Discapacidad en el Perú"

ANEXO 5

Ficha de identificación de Pasivos Ambientales del OSINERGMIN

Número: 460

Fecha: 24 de setiembre de 2009

1. LOCALIZACIÓN

Lote: VI

Área de Producción : Yacimiento Río Bravo

Distrito: Pariñas

Provincia: Talara

Región: Piura

Identificación del Pozo según PERUPETRO : T3315

Coordenadas UTM Insitu (Sistema WGS84)

Zona

Norte

Este

17

9499926

475373

2. DESCRIPCIÓN DEL PASIVO AMBIENTAL

Pozo ATA con código T3315, con el casing abierto y expuesto al medio ambiente, ubicado en una quebrada seca y rodeado de un matorral (vegetación densa y arbustiva); sin vía de acceso carrozable hasta el lugar y área pertenece a un bosque seco que tiene como especies vegetales predominantes al espino (*Acacia sp*), chope (*Crytocarpus pyriformis*) y pino (*Tamarix sp*).

3. REGISTRO FOTOGRÁFICO

4. CAUSA / ORIGEN

El inadecuado abandono del pozo.

5. TIPOS DE PASIVOS AMBIENTALES (Marque con X el que corresponda).

Pozos abandonados	<input checked="" type="checkbox"/>	Efluentes	
Instalaciones mal abandonadas		Emisiones	
Suelos contaminados		Restos o depósitos de residuos	

6. CATEGORÍA AMBIENTAL (Marque con X el que corresponda).

Contaminación Ambiental	<input checked="" type="checkbox"/>	Aspectos de interés Humano	
Aspectos Estéticos		Ecológico	

7. TITULAR ACTUAL

Sapet Development Peru Inc. Sucursal Perú.

8. TITULAR (S) ANTERIOR (ES)

IPCo (fecha de perforación el 20 de febrero de 1942) y Petroperú (fecha de abandono el 01 de junio de 1971).

9. RESULTADO DE MONITOREOS (En caso aplique) (Preliminar)

NO APLICA

10. OBSERVACIONES

El Informe Final de Pasivos Ambientales – Estudio de Pozos ATA, APA y DPA de PERUPETRO S.A. de setiembre de 2002, determina que el pozo identificado como T3315 es un pozo ATA.

 Armando Martín Eneque Puicón
 Supervisor Ambiental

 Armando Eneque Puicón
 BIOLOGO
 C.B.P. 4217