



PERÚ

Ministerio  
del AmbienteOrganismo de Evaluación y  
Fiscalización Ambiental - OEFA

"Decenio de las Personas con Discapacidad en el Perú"  
"Año de la Promoción de la Industria Responsable y del Compromiso Climático"

**INFORME N° 525 - 2014-OEFA/DE-SDCA**

**PARA :** **CARLOS A. GUILLÉN PANTIGOZO**  
Coordinador de la Unidad de Pasivos Ambientales del Subsector Hidrocarburos

**ASUNTO :** Identificación de pasivo ambiental del subsector hidrocarburos, correspondiente a un pozo mal abandonado con código PERUPETRO T\_636 y suelo contaminado en el área circundante al pozo, ubicado en el Lote VII, en el distrito de La Brea, de la provincia Talara del departamento de Piura.

**FECHA :** San Isidro, 14 JUL. 2014

Tengo el agrado de dirigirme a usted para saludarlo cordialmente y, al mismo tiempo, remitirle el presente Informe de identificación de pasivo ambiental del subsector hidrocarburos, correspondiente a un pozo mal abandonado con código PERUPETRO T\_636, que presenta suelo contaminado en el área circundante al pozo, verificado en campo el 5 de mayo de 2013, ubicado en el Lote VII, en el distrito de La Brea de la provincia Talara del departamento de Piura (Ficha OEFA: F00065).

**I. ANTECEDENTES**

- Entre los años 2001 y 2002, PERUPETRO S.A. (en adelante, PERUPETRO) realizó el estudio denominado "Pasivos Ambientales - Estudio de Pozos ATA, APA y DPA"<sup>1</sup> (en adelante, Estudio PERUPETRO), evaluándose un total de 8 944 pozos, los cuales fueron clasificados con un código de intervención<sup>2</sup>, intervención, para priorizar su abandono o considerarlo dentro de un programa de rehabilitación.

De acuerdo al Estudio PERUPETRO, 401 pozos fueron clasificados con los códigos 1A y 1B; sin embargo, se priorizaron los trabajos de abandono de 204 pozos ubicados en los campos del noroeste del Perú, así como los pozos ubicados en el sector Pirín y Ahuallane en Puno, en la medida que representaban un mayor peligro a la seguridad integral de las personas. La ejecución del programa de abandono técnico definitivo de dichos pozos estuvo a cargo de PETROPERÚ S.A. (en adelante, PETROPERÚ), según la autorización dispuesta en el Artículo 6° de la Ley N° 28880 - Ley que autoriza Crédito Suplementario en el Presupuesto del Sector Público para el Año Fiscal 2006 y dicta otras medidas.

- Posteriormente, a través de la Ley N° 29134 - Ley que regula los pasivos ambientales del subsector hidrocarburos<sup>3</sup>, se establecen las reglas aplicables a la gestión de los pasivos ambientales en las actividades del subsector hidrocarburos, con la finalidad de reducir o eliminar sus impactos negativos en la salud, en la población, en el ecosistema circundante y en la propiedad.

<sup>1</sup> Pozo ATA: Pozo con abandono temporal.  
Pozo APA: Pozo con abandono permanente.  
Pozo DPA: Pozo abandonado durante la perforación.

<sup>2</sup> 1A: Pozos que necesitan abandono permanente, por constituir un verdadero peligro a la seguridad integral de las personas.  
1B: Pozos que necesitan abandono permanente, porque potencialmente pueden contaminar el ambiente.  
1C: Pozos secos, productores de agua, que no contaminan el ambiente y no son un peligro para las personas.  
2A: Pozos que de alguna forma debe considerarse su rehabilitación, ya sea para ponerlos en producción o para incluirlos dentro de proyectos de recuperación mejorada.

<sup>3</sup> Publicado en el diario oficial El Peruano el 17 de noviembre de 2007.





4. El Artículo 2° de la citada Ley, define a los pasivos ambientales como aquellos pozos e instalaciones mal abandonados, los suelos contaminados, los efluentes, emisiones, restos o depósitos de residuos ubicados en cualquier lugar del territorio nacional, incluyendo el zócalo marino, producidos como consecuencia de operaciones en el subsector hidrocarburos, realizadas por parte de empresas que han cesado sus actividades en el área donde se produjeron dichos impactos.
5. La Ley en referencia también dispuso que el Organismo Supervisor de la Inversión en Energía y Minería – OSINERGMIN se encargue de la identificación de los pasivos ambientales, siendo competente para efectuar la supervisión de campo a efecto de determinar los posibles pasivos ambientales en aquellos casos en donde no sea posible identificar a los titulares.
6. Entre los años 2009 y 2010, el OSINERGMIN realizó trabajos de identificación de pasivos ambientales del subsector hidrocarburos, identificándose 6 271 pozos, de los cuales 4 634 fueron considerados pasivos ambientales, de acuerdo a los informes números 19853-2009-OS-GFHL/UMAL, 7426-2010-OS-GFHL/UEEL y 13609-2010-OS-GFHL/UPPD del OSINERGMIN. Sin embargo, no todos los pozos identificados y evaluados cumplen con la definición de pasivo ambiental, de acuerdo a lo establecido en el Artículo 2° de la Ley N° 29134 - Ley que regula los Pasivos Ambientales del Subsector Hidrocarburos.
7. A través del Decreto Supremo N° 004-2011-EM se aprobó el Reglamento de la Ley N° 29134, el cual desarrolla los alcances de la citada Ley, su ámbito de aplicación, las entidades competentes en materia de identificación de pasivos ambientales de hidrocarburos, la publicación del inventario inicial, así como de la fiscalización y sanción respecto del cumplimiento de las obligaciones ambientales de las disposiciones indicadas en dicho Reglamento.
8. El Numeral 6.3 del Artículo 6° del Reglamento de la Ley N° 29134, aprobado mediante Decreto Supremo N° 004-2011-EM, dispone que la autoridad a cargo de la fiscalización y sanción del cumplimiento de las obligaciones ambientales contenidas en el Reglamento de la Ley N° 29134 es el OSINERGMIN, en tanto no se efectúe la transferencia de funciones de evaluación, supervisión, fiscalización, control y sanción en materia ambiental al OEFA, de acuerdo a lo establecido en la Primera Disposición Complementaria Transitoria de la Ley N° 29325 y el Decreto Supremo N° 001-2010-MINAM.
9. Con la finalidad de dar cumplimiento a lo dispuesto en la Ley N° 29325, y dentro del proceso gradual de transferencia de las funciones de las entidades del Gobierno Nacional con competencias en evaluación, supervisión, fiscalización, control y sanción ambiental, mediante Decreto Supremo N° 001-2010-MINAM se aprobó el inicio del proceso de transferencia de las funciones de supervisión, fiscalización y sanción en materia ambiental del OSINERGMIN al Organismo de Evaluación y Fiscalización Ambiental - OEFA.
10. Mediante Resolución del Consejo Directivo N° 001-2011-OEFA/CD se aprobaron los aspectos objeto de la transferencia de las funciones de supervisión, fiscalización y sanción ambiental en materia de hidrocarburos en general y electricidad, del OSINERGMIN al OEFA. Sin embargo, la mencionada Resolución no indicó expresamente que el proceso de transferencia ejecutado entre OSINERGMIN y OEFA comprendía la función de identificación de pasivos ambientales.
11. Mediante la Resolución Ministerial N° 042-2013-MINAM, publicada el 19 de febrero de 2013 en el diario oficial El Peruano, el Ministerio del Ambiente ha precisado que el Organismo de Evaluación y Fiscalización Ambiental - OEFA es competente para ejercer la función de identificación de pasivos ambientales de hidrocarburos, en el marco de lo establecido en la Ley que regula los pasivos ambientales del subsector hidrocarburos y su Reglamento.





12. Mediante Resolución de Consejo Directivo N° 005-2013-OEFA/CD, publicada el 20 de febrero de 2013 en el diario oficial El Peruano, el Consejo Directivo del OEFA cumplió con aprobar el Plan de Identificación de Pasivos Ambientales en el Subsector Hidrocarburos 2013-2014, en virtud de lo dispuesto en el Artículo 2° de la mencionada Resolución Ministerial.
13. Asimismo, mediante Resolución de Consejo Directivo N° 022-2013-OEFA/CD del 22 de mayo de 2013, se aprobó la Directiva N° 001-2013-OEFA/CD - Directiva para la identificación de pasivos ambientales en el subsector hidrocarburos a cargo del OEFA y la Metodología para la Estimación del Nivel de Riesgo de Pasivos Ambientales en el Subsector Hidrocarburos.
14. En ese contexto, conforme al Plan de Identificación de Pasivos Ambientales en el Subsector Hidrocarburos 2013-2014, la Dirección de Evaluación, para la identificación y estimación del nivel de riesgo de este pasivo ambiental, revisó y analizó las fuentes de información y realizó el 5 de mayo de 2013 una visita al Pozo materia del presente informe.

## II. ANÁLISIS

### II.1 Objeto de análisis

15. El presente informe tiene por objeto identificar un pasivo ambiental del subsector hidrocarburos, correspondiente a un pozo con código PERUPETRO T\_636 y el suelo del área circundante al pozo, ubicado en el Lote VII, en el distrito de La Brea de la provincia Talara del departamento de Piura.

### II.2 Descripción del pasivo ambiental y área circundante

#### II.2.1 Identificación del área

16. De la revisión del contenido correspondiente a la Línea Base del Estudio de Impacto Ambiental para el proyecto de "Perforación de 3 022 pozos de desarrollo y Prospección Sísmica 2D de 59 km", aprobado por Resolución Directoral N° 203-2012-MEM/AAE, se pudo determinar que el Pozo T\_636 está ubicado en una zona de vida de "Desierto Superárido", con características geomorfológicas de "Planicie Ondulada a Disectada - Llanura disectada".

El área evaluada presenta un paisaje dominante caracterizado por planicies o tablazos, pero se reconoce algunas zonas ligeramente onduladas como lomas, así como superficies depresionadas. Asimismo, el área presenta vegetación entre las que se distinguen el sapote y el faique, el pozo se ubica a 3 m aproximadamente de una quebrada seca.

#### III.2.2 Descripción del pasivo ambiental

18. De la revisión documentaria, se tiene que el pasivo ambiental evaluado corresponde a un pozo inactivo, que de acuerdo al Estudio PERUPETRO presenta tapón y es considerado como un pozo ATA; es decir, un pozo con abandono temporal. Asimismo, figura en el registro del OSINERGMIN como pozo ATA, que presenta suelo impregnado con hidrocarburo (ver anexos 5 y 6).
19. Durante la evaluación in situ realizada por el OEFA, se observó un pozo inactivo, ubicado dentro de un hoyo, que no presenta casing (tubería de revestimiento), en su lugar se observa tablones de madera y tubo interior corroído. Asimismo, se observó que el pozo no tiene cabezal ni válvulas, y que se encuentra al descubierto. Sin embargo, no se observó afloramiento de líquidos, ni tampoco se percibieron olores característicos a hidrocarburos, pero se pudo distinguir los cambios de color en el suelo, por lo cual se realizó la toma de muestras en las zonas donde se presume se tiene mayor concentración de hidrocarburos (ver anexos 1, 2 y 3).



20. En ese sentido, de la revisión de los antecedentes y las observaciones en campo se tiene que el pozo se encuentra mal abandonado, toda vez que no se encuentra herméticamente cerrado ni en condiciones seguras para el abandono, conforme se establece en el Decreto Supremo N° 032-2004-EM - Reglamento de las Actividades de Exploración y Explotación de Hidrocarburos. Además de presentar suelo impregnado con hidrocarburo.
21. Se adjunta al presente Informe la Ficha OEFA F00065 para la identificación de Pasivos Ambientales en el subsector hidrocarburos.

### II.3 Identificación de contaminantes y toma de muestras

22. Debido a la presencia de suelo impregnado con hidrocarburo a nivel superficial, se realizó la toma de una muestra puntual de suelo para su correspondiente análisis en un laboratorio acreditado. Para la toma de muestra se siguieron los criterios establecidos en la "Guía para Muestreo y Análisis de Suelo" del Ministerio de Energía y Minas del año 2000.
23. La descripción y ubicación de los puntos de muestreo; así como, los parámetros analizados en laboratorio se detallan en la Tabla 1.

Tabla 1: Puntos de Muestreo

Matriz	Código del punto de muestreo	Parámetros analizados	Descripción	WGS 84 ZONA 17M	
				ESTE (m)	NORTE (m)
Suelo	T 636	TPH F2 (C <sub>10</sub> -C <sub>28</sub> )* TPH F3 (C <sub>28</sub> -C <sub>40</sub> )**	Muestra tomada dentro del hoyo donde se encuentra el Pozo T_636.	468246	9486678

\*TPH F2: Hidrocarburos totales de petróleo - Fracción de hidrocarburos F2 (C<sub>10</sub>-C<sub>28</sub>).

\*\*TPH F3: Hidrocarburos totales de petróleo - Fracción de hidrocarburos F3 (C<sub>28</sub>-C<sub>40</sub>).

24. Los resultados obtenidos en laboratorio fueron comparados con el Estándar de Calidad Ambiental para Suelo de uso agrícola (Decreto Supremo N° 002-2013-MINAM), dado que no se ha observado actividad industrial / extractiva en curso en los alrededores a la ubicación del pozo, además de presentar flora y fauna nativa.

Se obtuvieron los siguientes resultados de laboratorio (ver anexo 4):

Tabla 2: Resultado de los análisis fisicoquímicos realizados

Matriz	Código de muestra	Parámetros analizados	Resultado	Unidad	ECA o norma referencial	% que se encuentra por encima del ECA o norma referencial	Laboratorio	Número de informe de ensayo de laboratorio
Suelo	T 636	TPH F2 (C <sub>10</sub> -C <sub>28</sub> )*	2 771	mg/kg	1 200	131 %	SAG	071260-2013
Suelo	T 636	TPH F3 (C <sub>28</sub> -C <sub>40</sub> )**	2 538	mg/kg	3 000	No Supera	SAG	071260-2013

\*TPH F2: Fracción de hidrocarburos F2 (C<sub>10</sub>-C<sub>28</sub>).

\*\*TPH F3: Fracción de hidrocarburos F3 (C<sub>28</sub>-C<sub>40</sub>).

26. A continuación se realiza la estimación del nivel de riesgo en función del parámetro TPH F2 debido a que presentó la mayor puntuación en la evaluación preliminar de estimación del nivel de riesgo entre los parámetros identificados TPH F2 y TPH F3.

### II.4 Estimación del Nivel de Riesgo

27. La estimación del nivel de riesgo del pasivo ambiental, se evaluó conforme a los lineamientos establecidos en la Metodología para la Estimación del Nivel de Riesgo de Pasivos Ambientales en el Subsector Hidrocarburos aprobada por Resolución de Consejo Directivo N° 022-2013-OEFA/CD.





### II.4.1 Salud

#### Identificación de peligros

- 28. Existe presencia de suelo impregnado con hidrocarburo a nivel superficial, que puede afectar la salud de la población en caso exista un contacto directo continuo y/o manipulación continua (sin la adecuada protección) con este suelo.

#### Estimación de la probabilidad

- 29. La probabilidad de ocurrencia de peligros se evaluó in situ y en gabinete, conforme a los lineamientos de la Metodología para la Estimación del Nivel de Riesgo de Pasivos Ambientales en el Subsector Hidrocarburos, conforme al siguiente detalle:

Probabilidad de la ocurrencia	Valor
Debido a la permanente presencia de hidrocarburo impregnado en el suelo y a las condiciones en las que se encuentra el pozo, se estima que ocurre de manera continua.	5

Fuente: Elaboración propia (Cuadro N° 1 de la Metodología para la Estimación del Nivel de Riesgo de Pasivos Ambientales en el Subsector Hidrocarburos).

#### Estimación de la consecuencia en la salud

- 30. La consecuencia en la salud, se evaluó in situ y en gabinete, conforme a los lineamientos establecidos en la Metodología para la Estimación del Nivel de Riesgo de Pasivos Ambientales en el Subsector Hidrocarburos, como se detalla a continuación.

$$\text{Salud} = C + 2(P) + E + \text{Pobl.}$$



Factores	Escenarios	Puntuación
Cantidad (C)	Durante la evaluación in situ, se observó presencia de suelo impregnado con hidrocarburo. La concentración de TPH F2 se encuentra 131% por encima del ECA para suelo de uso agrícola.	4
Peligrosidad (P)	Durante la evaluación in situ, se observó a nivel superficial suelo impregnado con hidrocarburo, el cual tiene propiedades combustibles.	2* x (2)
Extensión (E)	La periferia de la localidad de Negritos se encuentra aproximadamente a 1 593 m de la ubicación del pozo.	1
Población potencialmente afectada (Pobl.)**	No hay presencia de viviendas asentadas próximas al área circundante del pozo, a menos de 1 km.	1
<b>Total</b>		<b>10</b>

Fuente: Elaboración propia (Cuadros números 2, 3, 4 y 5 de la Metodología para la Estimación del Nivel de Riesgo de Pasivos Ambientales en el Subsector Hidrocarburos).

\* La peligrosidad se multiplica por la constante 2 en la sumatoria de factores para el cálculo de la consecuencia.

\*\*La población potencialmente afectada ha sido determinada considerando un radio de hasta 1 km, dado que la mayor distancia en el factor extensión está referida a 1 km.

31. Para la puntuación de 10, le corresponde un valor numérico de 2 (Cuadro N° 11 de la Metodología para la Estimación del Nivel de Riesgo de Pasivos Ambientales en el Subsector Hidrocarburos) para la consecuencia en la salud.

#### Estimación del nivel de riesgo en la salud

De acuerdo a lo señalado en la Metodología para la Estimación del Nivel de Riesgo de Pasivos Ambientales en el Subsector Hidrocarburos, el cálculo para la estimación de riesgo para la salud, se realiza empleando la siguiente ecuación:

$$\text{Riesgo} = \text{Probabilidad} \times \text{Consecuencia}$$

33. Reemplazando los valores obtenidos en esta ecuación tenemos: (5 x 2), el valor del riesgo para la salud es: 10, que se interpreta como un nivel de riesgo MEDIO de acuerdo a los rangos establecidos en el siguiente cuadro.

#### Determinación del nivel de riesgo

Nivel de riesgo en función de la salud, seguridad de la población y calidad del ambiente	Rango del riesgo
Riesgo alto	16 – 25
Riesgo medio	6 – 15
Riesgo bajo	1 – 5

Fuente: Cuadro N° 14 de la Metodología para la Estimación del Nivel de Riesgo de Pasivos Ambientales en el Subsector Hidrocarburos.

### II.4.2 Seguridad de la población

#### Identificación de peligros

34. Debido a las condiciones en las que se encuentra el pozo y su área circundante pueden ocasionar daños a la integridad física de las personas producto de caídas y/o golpes.



**Estimación de la probabilidad**

35. La probabilidad de ocurrencia de peligros se evaluó in situ y en gabinete, conforme a los lineamientos de la Metodología para la Estimación del Nivel de Riesgo de Pasivos Ambientales en el Subsector Hidrocarburos, tal como se detalla a continuación:

Probabilidad de la ocurrencia	Valor
Debido a la permanente presencia de hidrocarburo impregnado en el suelo y a las condiciones en las que se encuentra el pozo, se estima que ocurre de manera continua.	5

Fuente: Elaboración propia (Cuadro N° 1 de la Metodología para la Estimación del Nivel de Riesgo de Pasivos Ambientales en el Subsector Hidrocarburos).

**Estimación de la consecuencia en la seguridad de la población**

36. La consecuencia en la seguridad de la población se evaluó in situ y en gabinete, conforme a los lineamientos establecidos en la Metodología para la Estimación del Nivel de Riesgo de Pasivos Ambientales en el Subsector Hidrocarburos, como se detalla a continuación.

**Seguridad de la población =  $\Sigma$  (Factores)**

Factores	Escenarios	Puntuación
<b>Accesibilidad</b>	La localidad de Negritos se encuentra aproximadamente a 1 593 m de la ubicación del pozo, por lo que se requiere hacer un recorrido largo a pie en vía no demarcada.	3
<b>Potencial de colapso</b>	La estructura del pozo se encuentra deteriorada, corroída y a nivel del suelo.	1
<b>Presencia de cercos</b>	El área evaluada no presenta señalización o cercos de prevención.	4
<b>Potencial de incendios o explosión</b>	Presencia de residuos de petróleo impregnados en el suelo, cuyas propiedades se encuentran neutralizadas por su exposición a la intemperie y a agentes naturales.	1
<b>Total</b>		9

Fuente: Elaboración propia (Cuadros números 7, 8, 9 y 10 de la Metodología para la Estimación del Nivel de Riesgo de Pasivos Ambientales en el Subsector Hidrocarburos).

37. Para la puntuación de 9, le corresponde un valor numérico de 2 (Cuadro N° 13 de la Metodología para la Estimación del Nivel de Riesgo de Pasivos Ambientales en el Subsector Hidrocarburos) para la consecuencia en la seguridad de la población.

**Estimación del nivel de riesgo en la seguridad**

38. De acuerdo a lo señalado en la Metodología para la Estimación del Nivel de Riesgo de Pasivos Ambientales en el Subsector Hidrocarburos, el cálculo para la estimación de riesgo para la seguridad de la población se realiza empleando la siguiente ecuación:

$$\text{Riesgo} = \text{Probabilidad} \times \text{Consecuencia}$$



39. Reemplazando los valores obtenidos en esta ecuación tenemos:  $(5 \times 2)$ , el valor del riesgo para la seguridad de la población es: 10, que se interpreta como un nivel de riesgo MEDIO de acuerdo a los rangos establecidos en el siguiente cuadro.

#### Determinación del nivel de riesgo

Nivel de riesgo en función de la salud, seguridad de la población y calidad del ambiente	Rango del riesgo
Riesgo alto	16 – 25
Riesgo medio	6 – 15
Riesgo bajo	1 – 5

Fuente: Cuadro N° 14 de la Metodología para la Estimación del Nivel de Riesgo de Pasivos Ambientales en el Subsector Hidrocarburos.

### II.4.3 Calidad del Ambiente

#### Identificación de peligros

40. Existe presencia de hidrocarburo impregnado en el suelo a nivel superficial, que afecta la calidad del suelo y puede ser transportado hacia otras áreas debido a la acción de agentes naturales como las precipitaciones pluviales y/o el viento, existiendo la posibilidad de afectar otros componentes ambientales.

#### Estimación de la probabilidad

41. La probabilidad de ocurrencia de peligros se evaluó in situ y en gabinete, conforme a los lineamientos de la Metodología para la Estimación del Nivel de Riesgo de Pasivos Ambientales en el Subsector Hidrocarburos, como se detalla a continuación.



Probabilidad de la ocurrencia	Valor
Debido a la permanente presencia de hidrocarburo impregnado en el suelo y a las condiciones en las que se encuentra el pozo, se estima que ocurre de manera continua.	5

Fuente: Elaboración propia (Cuadro N° 1 de la Metodología para la Estimación del Nivel de Riesgo de Pasivos Ambientales en el Subsector Hidrocarburos).

#### Estimación de la consecuencia en la calidad del ambiente

42. La consecuencia en la calidad del ambiente se evaluó in situ y en gabinete, conforme a los lineamientos establecidos en la Metodología para la Estimación del Nivel de Riesgo de Pasivos Ambientales en el Subsector Hidrocarburos, como se detalla a continuación.

$$\text{Calidad del ambiente} = C + 2(P) + E + CM$$





"Decenio de las Personas con Discapacidad en el Perú"  
 "Año de la Promoción de la Industria Responsable y del Compromiso Climático"

Factores	Escenarios	Puntuación
<b>Cantidad (C)</b>	Durante la evaluación in situ, se observó presencia de suelo impregnado con hidrocarburo. La concentración de TPH F2 se encuentra 131% por encima del ECA para suelo de uso agrícola.	4
<b>Peligrosidad (P)</b>	Durante la evaluación in situ, se observó a nivel superficial suelo impregnado con hidrocarburo, el cual tiene propiedades combustibles.	2* x (2)
<b>Extensión (E)</b>	La periferia de la localidad de Negritos se encuentra aproximadamente a 1 593 m de la ubicación del pozo.	1
<b>Calidad del Medio (CM)</b>	El pasivo ambiental está afectando la calidad de un componente ambiental (suelo), superando el ECA en el parámetro TPH fracción F2.	2
<b>Total</b>		11

Fuente: Elaboración propia (Cuadros números 2, 3, 4 y 6 de la Metodología para la Estimación del Nivel de Riesgo de Pasivos Ambientales en el Subsector Hidrocarburos).

\* La peligrosidad se multiplica por la constante 2 en la sumatoria de factores para el cálculo de la consecuencia.

43. Para la puntuación de 11, le corresponde un valor numérico de 3 (Cuadro N° 12 de la Metodología para la Estimación del Nivel de Riesgo de Pasivos Ambientales en el Subsector Hidrocarburos) para la consecuencia en la calidad del ambiente.

**Estimación del nivel de riesgo en la calidad del ambiente**

De acuerdo a lo señalado en la Metodología para la Estimación del Nivel de Riesgo de Pasivos Ambientales en el Subsector Hidrocarburos, el cálculo para la estimación de riesgo para la calidad del ambiente, se realiza empleando la ecuación:

$$\text{Riesgo} = \text{Probabilidad} \times \text{Consecuencia}$$

45. Reemplazando los valores obtenidos en esta ecuación tenemos: (5 x 3), el valor del riesgo para la calidad del ambiente es: 15, que se interpreta como un nivel de riesgo MEDIO de acuerdo a los rangos establecidos en el siguiente cuadro.

**Determinación del nivel de riesgo**

Nivel de riesgo en función de la salud, seguridad de la población y calidad del ambiente	Rango del riesgo
Riesgo alto	16 – 25
Riesgo medio	6 – 15
Riesgo bajo	1 – 5

Fuente: Cuadro N° 14 de la Metodología para la Estimación del Nivel de Riesgo de Pasivos Ambientales en el Subsector Hidrocarburos.





### III. CONCLUSIONES

46. Sobre la base de las consideraciones expuestas, es posible formular las siguientes conclusiones:

- El pozo con código PERUPETRO T\_636 califica como un pozo mal abandonado que no se encuentra herméticamente cerrado ni en condiciones seguras, de conformidad con lo establecido en el Decreto Supremo N° 032-2004-EM - Reglamento de las Actividades de Exploración y Explotación de Hidrocarburos.
- En el área circundante al pozo, existe suelo impactado por la presencia de hidrocarburos, según los resultados obtenidos en laboratorio para el parámetro Fracción de Hidrocarburos F2 (C<sub>10</sub>-C<sub>28</sub>), cuya concentración ha superado el valor establecido en el Estándar de Calidad Ambiental para suelo agrícola, aprobado por Decreto Supremo N° 002-2013-MINAM.
- El pozo con código PERUPETRO T\_636 y el suelo del área circundante al pozo en mención, es considerado un pasivo ambiental del subsector hidrocarburo, en la medida que cumple con la definición de pasivo ambiental del subsector hidrocarburo establecido en el Artículo 2° de la Ley 29134 - Ley que Regula los Pasivos Ambientales del Subsector Hidrocarburos.
- Los resultados de la estimación del nivel de riesgo de este pasivo ambiental determinan que, el nivel de riesgo para la salud es MEDIO, el nivel de riesgo para la seguridad de la población es MEDIO y el nivel de riesgo para la calidad del ambiente es MEDIO.



### RECOMENDACIÓN

47. Conforme a las conclusiones expuestas, el suscrito recomienda lo siguiente:

- Remitir el presente Informe a la Dirección General de Asuntos Ambientales Energéticos del Ministerio de Energía y Minas, para su conocimiento y fines pertinentes.

### V. ANEXOS

1. Registro fotográfico.
2. Ficha para la identificación de pasivo ambiental en el subsector hidrocarburo (OEFA).
3. Mapa de ubicación geográfica.
4. Informes de ensayo de laboratorio y cadena de custodia.
5. Ficha de información de pozo (fuente: Estudio PERUPETRO).
6. Ficha de identificación de Pasivos Ambientales del OSINERGMIN.

Atentamente,

**FRANCISCO J. MÉNDEZ MENDOZA**  
Unidad de Identificación de Pasivos Ambientales  
del Subsector Hidrocarburos  
Dirección de Evaluación





PERÚ

Ministerio  
del Ambiente

Organismo de Evaluación y  
Fiscalización Ambiental - OEFA

"Decenio de las Personas con Discapacidad en el Perú"  
"Año de la Promoción de la Industria Responsable y del Compromiso Climático"

San Isidro,  
Visto el INFORME N° -2014-OEFA/DE-SDCA y estando conforme con su contenido, PÓNGASE a consideración de la Subdirección de Calidad Ambiental para los fines correspondientes.



**CARLOS A. GUILLÉN PANTIGOZO**  
Coordinador de la Unidad de Identificación de  
Pasivos Ambientales del Subsector Hidrocarburos  
Dirección de Evaluación

San Isidro,  
Visto el INFORME N° -2014-OEFA/DE-SDCA y estando conforme con su contenido, PÓNGASE a consideración de la Dirección de Evaluación para los fines correspondientes.



**PAOLA CHINEN GUIMA**  
Subdirectora de Calidad Ambiental  
Dirección de Evaluación

San Isidro,  
De conformidad con el Informe que antecede y estando de acuerdo con su contenido APRUÉBESE el INFORME N° -2014-OEFA/DE-SDCA.



**DELIA MORALES CUTI**  
Directora de Evaluación (e)





PERÚ

Ministerio  
del Ambiente

Organismo de Evaluación y  
Fiscalización Ambiental - OEFA

"Decenio de las Personas con Discapacidad en el Perú"  
"Año de la Promoción de la Industria Responsable y del Compromiso Climático"

# ANEXOS





PERÚ

Ministerio  
del Ambiente

Organismo de Evaluación y  
Fiscalización Ambiental - OEFA

"Decenio de las Personas con Discapacidad en el Perú"  
"Año de la Promoción de la Industria Responsable y del Compromiso Climático"

# ANEXO 1

Registro fotográfico







Fotografía N° 1. Pozo inactivo, sin cabezal, no preseta casing de revestimiento, en su lugar se observa tablones de madera y tubo interior corroído.



Fotografía N° 2. Área evaluada de paisaje dominante caracterizado por planicies o tablazos, con algunas zonas ligeramente onduladas.





PERÚ

Ministerio  
del Ambiente

Organismo de Evaluación y  
Fiscalización Ambiental - OEFA

"Decenio de las Personas con Discapacidad en el Perú"  
"Año de la Promoción de la Industria Responsable y del Compromiso Climático"

## ANEXO 2

Ficha para la identificación de pasivo ambiental en el subsector  
hidrocarburo (OEFA)





## FICHA PARA LA IDENTIFICACIÓN DE PASIVOS AMBIENTALES EN EL SUBSECTOR HIDROCARBUROS

Fecha de la visita: 05-may-13 Hora de la visita: 16:40 Nombre del evaluador: FRANCISCO JAVIER MÉNDEZ MENDOZA Dirección / Unidad: OEFA - DE

### I. IDENTIFICACIÓN Y UBICACIÓN

Localidad: - Código PERUPETRO: T\_636 Estado Tiempo:  Lluvioso  Soleado  Nublado  
 Distrito: La Brea (Descripción)  
 Provincia: Talara Cielo parcialmente despejado y brisa moderada.  
 Región: Piura

Lote  Nombre: VII  
 Proyecto  Área de operación: Pozo T\_636  
 Otros

Coordenadas UTM	Datum Geodésico:	Zona:	Norte:	Este	Altitud (m):	Precisión (m):
	WGS84	17	9486678	468246	46	± 3

#### Breve Descripción de la zona:

El área evaluada presenta un paisaje dominante caracterizado por planicies o tablazos, pero se reconoce algunas zonas ligeramente onduladas como lomas, así como superficies depresionadas. Asimismo, el área presenta vegetación como el sapote y el faique, el pozo se ubica a 3 m aproximadamente de una quebrada seca.

### II. DESCRIPCIÓN DEL POSIBLE PASIVO AMBIENTAL

Tipo de Pozo Abandonado <input checked="" type="radio"/>	Instalaciones mal Abandonadas <input type="radio"/>	Suelos Contaminados con Efluente o Derrame <input checked="" type="radio"/>	Emisiones <input type="radio"/>	Restos de Residuos <input type="radio"/>	Otros: ---
--	---	---	---------------------------------	--	------------

#### Descripción del Pasivo Ambiental:

Pozo inactivo mal abandonado, sin cabezal, no se evidencia casing de revestimiento, en su lugar se observa tablonces de madera y tubo interior corroído. No se observa afloramiento superficial de líquidos ni se percibe olores característicos a hidrocarburos, pero presenta suelo impregnado con hidrocarburo.

Área afectada aprox. (m2): 11.34

Profundidad aproximada del área afectada (m): 0.38

### III. ACTIVIDADES QUE SE REALIZAN DENTRO DEL ÁREA DE INFLUENCIA

Actividades económicas:	Industrial <input type="checkbox"/>	Comercial <input type="checkbox"/>	Agropecuaria <input type="checkbox"/>	Otros: ---
Actividades recreativas:	Natación <input type="checkbox"/>	Caza <input type="checkbox"/>	Campo deportivo <input type="checkbox"/>	Otros: ---

### IV. SITUACIÓN DEL ENTORNO

Entorno	Distancia aprox. (m)	Descripción
Viviendas	1593	Límite de la ciudad de Negritos.
Infraestructura vial	350	Trocha carrozable.
Infraestructura urbana	-	No se observa en un radio de 200 m a la redonda.
Áreas Agrícolas o Ganaderas	-	No se observa en un radio de 200 m a la redonda.
Explotación forestal	-	No se observa en un radio de 200 m a la redonda.
Bosque y/o Vegetación Natural	3	Vegetación autóctona.
Especies y Ecosistemas en Protección	-	No se observa en un radio de 200 m a la redonda.
Otros	-	No aplica.

Observaciones Ninguna.

### V. SITUACIÓN DEL AGUA (En caso de existir impacto al agua, a una distancia de hasta 100 m)

Cuerpo de agua cercano: No Nombre del cuerpo de agua: No aplica.  
 Distancia aproximada (m) No determinado. Volumen o caudal aproximado: No determinado.  
 Descripción del cuerpo de agua: No aplica.  
 Uso del agua: 0



FICHA PARA LA IDENTIFICACIÓN DE PASIVOS AMBIENTALES EN EL SUBSECTOR HIDROCARBUROS

VI. INFORMACIÓN COMPLEMENTARIA A LA DESCRIPCIÓN DEL PASIVO AMBIENTAL

Infraestructura encontrada (En caso de existir)	Campamentos, oficinas, talleres <input type="checkbox"/>	Caminos, pistas de aterrizaje, líneas férreas <input type="checkbox"/>	Líneas eléctricas <input type="checkbox"/>	Maquinaria pesada <input type="checkbox"/>
	Plantas de procesos abandonadas <input type="checkbox"/>	Generadores y transformadores eléctricos <input type="checkbox"/>	Otros ---	

Descripción de infraestructura: No aplica.

Tipo de Residuo (En caso de existir)	Material de desbroce <input type="checkbox"/>	Chatarra <input type="checkbox"/>	Industrial <input type="checkbox"/>	Desmonte <input type="checkbox"/>	Escoria <input type="checkbox"/>	Construcción <input type="checkbox"/>	Otros: ---
--------------------------------------	---	-----------------------------------	-------------------------------------	-----------------------------------	----------------------------------	---------------------------------------	------------

Descripción de los residuos, en caso de existir (Volumen, etc.): No aplica.

CALIDAD AMBIENTAL	CANTIDAD	Componente ambiental	Cantidad de contaminante que se encuentre mayor a 1% hasta 10% sobre el ECA o norma referencial <input type="radio"/>	Cantidad de contaminante que se encuentre mayor a 10% hasta 50% sobre el ECA o norma referencial <input type="radio"/>	Cantidad de contaminante que se encuentre mayor a 50% hasta 100% sobre el ECA o norma referencial <input type="radio"/>	Cantidad de contaminante que se encuentre mayor al 100% sobre el ECA o norma referencial <input checked="" type="radio"/>
		Infraestructura o residuos	Menor a 5 toneladas <input type="radio"/>	Entre 5 a 49 toneladas <input type="radio"/>	Entre 50 a 500 toneladas <input type="radio"/>	Mayor a 500 toneladas <input type="radio"/>
	Peligrosidad	Daños leves y reversibles <input type="radio"/>	Combustible <input checked="" type="radio"/>	Explosiva, inflamable, corrosiva <input type="radio"/>	Muy inflamable, muy tóxica, causa efectos irreversibles inmediatos <input type="radio"/>	
	Extensión	Presencia de población en un radio mayor a 1 km <input checked="" type="radio"/>	Presencia de población en un radio de 0,5 a 1 km <input type="radio"/>	Presencia de población en un radio menor de 0,5 km <input type="radio"/>	Presencia de población adyacente, localizada en el mismo lugar del pasivo <input type="radio"/>	
	Calidad del Medio	Pasivo ambiental que no afecte a los componentes ambientales <input type="radio"/>	Pasivo ambiental que se encuentre afectando en un componente ambiental, en al menos un parámetro establecido en el ECA o normal referencial <input checked="" type="radio"/>	Pasivo ambiental que se encuentre afectando en dos componentes ambientales, en al menos un parámetro por componente afectado establecido en el ECA o normal referencial <input type="radio"/>	Pasivo ambiental que se encuentre afectando dos o más componentes ambientales y dos o más parámetros por componente afectado establecido en el ECA o normal referencial <input type="radio"/>	

SALUD	Población afectada	Menor a 5 personas <input checked="" type="radio"/>	De 5 a 50 personas <input type="radio"/>	De 50 a 100 personas <input type="radio"/>	Más de 100 personas <input type="radio"/>
-------	--------------------	---	--	--	---

SEGURIDAD DE LA POBLACIÓN	Accesibilidad	Para llegar se requiere de un vehículo de transporte (bote, helicóptero, avión) <input type="radio"/>	En vehículo, seguido de distancia corta a pie (mayor a 1 km) <input type="radio"/>	Recorrido largo a pie en vía no demarcada (mayor de 1 km) <input checked="" type="radio"/>	Adyacente a áreas pobladas, corta distancia a pie (menos de 1 km) <input type="radio"/>
	Potencial de colapso	Instalaciones con cimentación deteriorada y con construcciones deterioradas a nivel del suelo (menor a 1,5 m) <input checked="" type="radio"/>	Instalaciones con cimentación deteriorada y con construcciones inestables de poca elevación (entre 1,5 y 2,5 m de altura) <input type="radio"/>	Instalaciones con cimentación deteriorada y con construcciones inestables y elevadas (mayor a 2,5 m de altura) <input type="radio"/>	Instalaciones con cimentación deteriorada y con construcciones inestables y elevadas, con potencial caída de escombros (mayor a 2,5 m de altura) potencial caída de escombros <input type="radio"/>
	Presencia de cercos	Zona afectada con cercos y señales, ambos deteriorados <input type="radio"/>	Zona afectada cercada y no señalizada <input type="radio"/>	Zona afectada no cercada pero señalizada <input type="radio"/>	Zona afectada no cercada ni señalizada <input checked="" type="radio"/>
	Potencial de incendios o explosivos	Existen residuos explosivos y/o combustibles cuyas propiedades se encuentran neutralizadas <input checked="" type="radio"/>	Existen residuos explosivos y/o combustibles almacenados en infraestructuras deterioradas <input type="radio"/>	Existen residuos explosivos y/o combustibles abandonados en áreas cercadas <input type="radio"/>	Existen residuos explosivos y/o combustibles abandonados a la intemperie <input type="radio"/>



**FICHA PARA LA IDENTIFICACIÓN DE PASIVOS AMBIENTALES EN EL SUBSECTOR HIDROCARBUROS**

Nº Muestras Recolectadas:	Aire	Agua superficial	Agua subterránea	Sedimento	Suelo	Efluentes	Emisiones
	0	0	0	0	1	0	0
Laboratorio / Número de informe de laboratorio:	No aplica.	No aplica.	No aplica.	No aplica.	Laboratorio SAG / N°071260-2013	No aplica.	No aplica.

**Observaciones:** La población potencialmente afectada ha sido determinada considerando un radio de hasta 1 km, dado que la mayor distancia en el factor extensión está referida a 1 km.

FRANCISCO JAVIER MÉNDEZ MENDOZA  
Unidad de Identificación de Pasivos  
Ambientales del Subsector Hidrocarburos  
Dirección de Evaluación







PERÚ

Ministerio  
del Ambiente

Organismo de Evaluación y  
Fiscalización Ambiental - OEFA

"Decenio de las Personas con Discapacidad en el Perú"  
"Año de la Promoción de la Industria Responsable y del Compromiso Climático"

# ANEXO 3

Mapa de ubicación geográfica



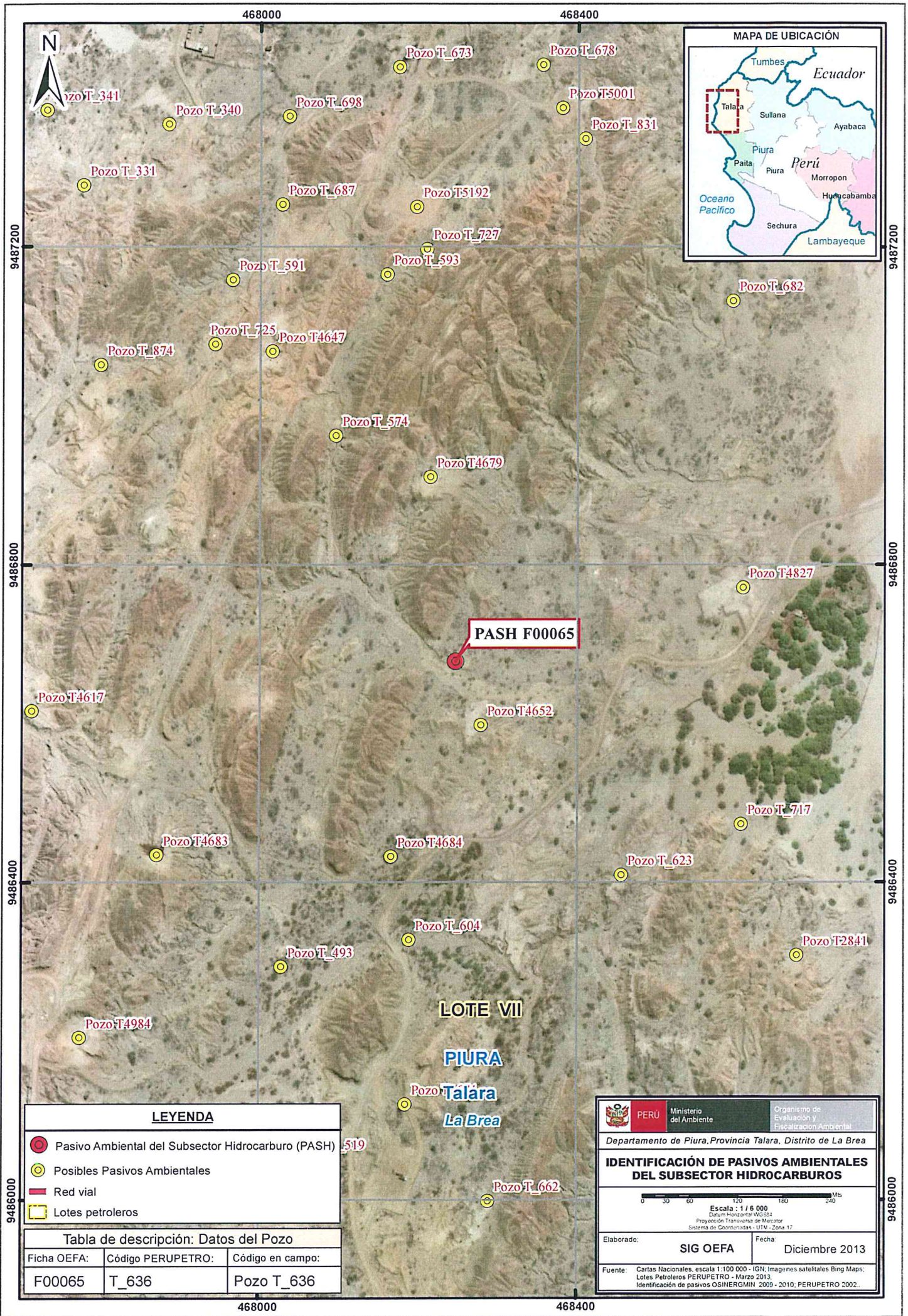

**LEYENDA**

- Pasivo Ambiental del Subsector Hidrocarburo (PASH) 519
- Posibles Pasivos Ambientales
- Red vial
- Lotes petroleros

**Tabla de descripción: Datos del Pozo**

Ficha OEFA:	Código PERUPETRO:	Código en campo:
F00065	T_636	Pozo T_636

<b>PERÚ</b> Ministerio del Ambiente	Organismo de Evaluación y Fiscalización Ambiental
	Departamento de Piura, Provincia Talara, Distrito de La Brea
<b>IDENTIFICACIÓN DE PASIVOS AMBIENTALES DEL SUBSECTOR HIDROCARBUROS</b>	
Escala: 1 / 6 000 <small>Datum Horizontal: WGS84          Proyección Transversal de Mercator          Sistema de Coordenadas: UTM, Zona 17</small>	
Elaborado:	<b>SIG OEFA</b>
Fecha:	Diciembre 2013
<small>Fuente: Cartas Nacionales, escala 1:100 000 - IGN; Imágenes satelitales Bing Maps; Lotes Petroleros PERUPETRO - Marzo 2013; Identificación de pasivos OSINERGMIN 2009 - 2010; PERUPETRO 2002.</small>	





PERÚ

Ministerio  
del Ambiente

Organismo de Evaluación y  
Fiscalización Ambiental - OEFA

"Decenio de las Personas con Discapacidad en el Perú"  
"Año de la Promoción de la Industria Responsable y del Compromiso Climático"

# ANEXO 4

Informes de ensayo de laboratorio y cadena de custodia





SERVICIOS ANALITICOS GENERALES S.A.C.

**SAG**

EXPERTS WORKING FOR YOU

19692  
 LABORATORIO DE ENSAYO ACREDITADO POR  
 EL SERVICIO NACIONAL DE ACREDITACIÓN  
 INDECOPI - SNA  
 CON REGISTRO N° LE-047



Registro N° LE - 047

## INFORME DE ENSAYO N° 071260-2013 CON VALOR OFICIAL

**RAZÓN SOCIAL** : ORGANISMO DE EVALUACIÓN Y FISCALIZACIÓN AMBIENTAL - OEFA  
**DOMICILIO LEGAL** : CALLE MANUEL GONZALES OLAECHEA 247 LIMA - SAN ISIDRO  
**SOLICITADO POR** : SR. MARCO PADILLA  
**REFERENCIA** : LOTE VII - PIURA  
**PROCEDENCIA** : PIURA  
**FECHA DE RECEPCIÓN** : 2013-05-09  
**FECHA DE INICIO DE ENSAYOS** : 2013-05-09  
**MUESTREO POR** : ORGANISMO DE EVALUACIÓN Y FISCALIZACIÓN AMBIENTAL - OEFA

### I. METODOLOGÍA DE ENSAYO:

Ensayo	Método	L.C.	Unidades
Hidrocarburos totales de petróleo - TPH DRO (C <sub>10</sub> -C <sub>28</sub> )	EPA 8015 C, Rev 3. Nonhalogenated Organics by Gas Chromatography. 2007	2.03	mg/kg
*Hidrocarburos totales de petróleo - TPH (C <sub>28</sub> -C <sub>40</sub> )	EPA 8015 D, Rev 4. Nonhalogenated Organics by Gas Chromatography. 2003	2.03	mg/kg
Hidrocarburos totales de petróleo - TPH (C <sub>10</sub> -C <sub>40</sub> )	EPA 8015 C, Rev 3. Nonhalogenated Organics by Gas Chromatography. 2007	2.03	mg/kg

L.C.: Límite de cuantificación del método.

### II. RESULTADOS

Producto declarado	Suelo	Suelo	Suelo	Suelo	
Matriz analizada	Suelo	Suelo	Suelo	Suelo	
Fecha de muestreo	2013-05-04	2013-05-05	2013-05-05	2013-05-05	
Hora de inicio de muestreo (h)	17:15	16:11	15:05	16:05	
Condiciones de la muestra	Conservada	Conservada	Conservada	Conservada	
Código del Cliente	T 396	T 408 S1	T 404 S1	T 574	
Código del Laboratorio	1305400	1305401	1305402	1305403	
Ensayos	Unidades	Resultados			
Hidrocarburos totales de petróleo - TPH DRO (C <sub>10</sub> -C <sub>28</sub> )	mg/kg	7810	12870	9272	67178
*Hidrocarburos totales de petróleo - TPH (C <sub>28</sub> -C <sub>40</sub> )	mg/kg	13988	12312	6078	36766
Hidrocarburos totales de petróleo - TPH (C <sub>10</sub> -C <sub>40</sub> )	mg/kg	21002	22269	14872	97627
Producto declarado	Suelo	Suelo	Suelo	Suelo	
Matriz analizada	Suelo	Suelo	Suelo	Suelo	
Fecha de muestreo	2013-05-04	2013-05-07	2013-05-07	2013-05-07	
Hora de inicio de muestreo (h)	16:20	17:05	14:25	13:00	
Condiciones de la muestra	Conservada	Conservada	Conservada	Conservada	
Código del Cliente	T 974	T 4984	T 4683	T 636	
Código del Laboratorio	1305404	1305406	1305407	1305408	
Ensayos	Unidades	Resultados			
Hidrocarburos totales de petróleo - TPH DRO (C <sub>10</sub> -C <sub>28</sub> )	mg/kg	13299	41109	54982	2771
*Hidrocarburos totales de petróleo - TPH (C <sub>28</sub> -C <sub>40</sub> )	mg/kg	12290	45821	39532	2538
Hidrocarburos totales de petróleo - TPH (C <sub>10</sub> -C <sub>40</sub> )	mg/kg	23051	78589	87174	5118

\* El método indicado no ha sido acreditado por INDECOPI-SNA.

Nota: resultados de suelos en base seca.

\* El método indicado no ha sido acreditado por INDECOPI/SNA

SM: Standard Methods for the Examination of Water and Wastewater, (SMEWW) -APHA-AWWA-WEF, 22nd Edition 2012. - EPA: U.S. Environmental Protection Agency - ASTM: American Society for Testing and Materials - NTP: Norma Técnica Peruana  
 OBSERVACIONES: Está prohibido la reproducción parcial o total del presente documento a menos que sea bajo la autorización escrita de Servicios Analíticos Generales S. A. C. Solo es válido para las muestras referidas en el presente informe.  
 Las muestras serán conservadas de acuerdo al periodo de perecibilidad del parámetro analizado con un máximo de 30 días calendario de haber ingresado la muestra al laboratorio

Página 1 de 3

Quim. Belbeth Fajardo León  
 C.Q.P. 648

Jefe de Emisión de Informes

Servicios Analíticos Generales S.A.C.

NOTA: Los resultados de los ensayos no deben ser utilizados como una certificación de conformidad con normas de producto o como certificado del sistema de calidad de la entidad que lo produce.

Av. Naciones Unidas N° 1565 Chacra Ríos Norte - Lima 01 - Perú Central Telefónica: 511-425-7227 / 425 6885 RPC: 994976442 Nextel: 98-100\*1133  
 Website: www.sagperu.com E-mail: sagperu@sagperu.com, laboratorio@sagperu.com







SAG S.A.C.

CADENA DE CUSTODIA DE MONITOREO - DE AGUAS Y SUELOS

Cliente: OEFA  
Lugar/Empresa/Planta/Proyecto: JOTE VII - NEGROS  
Contacto: Marco Radilla  
Telf: 717-6064 ANEXO 164  
E-mail: MUESTREO POR SAG

MUESTREO POR CLIENTE

PUNTO DE MUESTREO / CÓDIGO DEL CLIENTE	MUESTREO		TIPO DE MATRIZ	PARAMETROS IN SITU				ANALISIS DE LABORATORIO				CÓDIGO DE LABORATORIO	DATOS ADICIONALES	
	FECHA	HORA												
T 4984	07-05	17:05	Suelo										1305406	
T 4683	07-05	14:25	Suelo										1305407	
T 636	07-05	18:00	Suelo										1305408	
T 152	07-05	16:20	Suelo										1305409	
T 4693	06-05	10:30	"										1305410	
T 452	07-05	13:35	"										1305411	
T 405 SL	07-05	15:10	"										1305412	
T 456 SL	07-05	16:20	"										1305413	
T 508 SL	07-05	18:10	"										1305414	
T 491 SL	07-05	17:30	"										1305415	
T 201	06-05	11:30	"										1305416	
T 4689	06-05	17:20	"										1305417	
T 4688	06-05	16:30	"										1305418	
T 4692	06-05	12:00	Suelo										1305419	
T 4687	06-05	15:45	Suelo										1305420	
T 4684	07-05	18:00	Suelo										1305421	
T 4679	06-05	15:30	Suelo										1305422	

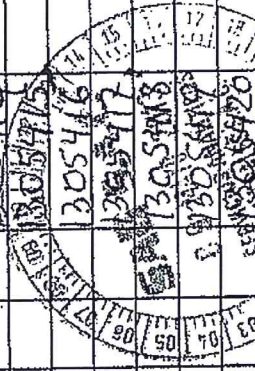

Nombre y firma del responsable del muestreo: Marco Radilla, Horco Facillo Surtop  
Obs. del Muestreador: Total de Muestras 23  
Entregado por: Marco Radilla S. Representante de: OEFA  
Firma: [Signature]  
Recibido en laboratorio por: [Signature]  
Día/Hora: [Signature]





PERÚ

Ministerio  
del Ambiente

Organismo de Evaluación y  
Fiscalización Ambiental - OEFA

"Decenio de las Personas con Discapacidad en el Perú"  
"Año de la Promoción de la Industria Responsable y del Compromiso Climático"

# ANEXO 5

Ficha de información de pozo (fuente: Estudio PERUPETRO)





## INFORMACIÓN DE POZO

Pozo	T_636	Área	Negritos	Lote	VII
Coordenada Este		Coordenada Norte			
Cía Operadora	Sapet				
Cía Perforación	London Pacific				
Prioridad de Abandono		Profundidad total	2532		
Fecha de Perforación	10/08/1912	Profundidad efectiva	300		
Fecha de Completación	15/01/1914				
Casing de Superficie e Intermedios	12"				
Profundidad de casing de Superficie e Intermedios	605'- 200'				
Casing de producción y linaas	6", 5 3/16"				
Profundidad de casing de producción y linaas	2417'- 5', 2555'- 2417'				
Intervalos Perforados	2555'- 2417'(3)				
Tope Cemento		Formaciones	Basal Salina		
Tipo y Cantidad de Tapones					
Profundidad de tapones	2545'				
Tope de Tapones	300	Estado	Abandonado productor de petróleo		
Intervalos abiertos	No	Fecha de último Estado	21/02/1956		
Adecuadamente abandonado	Si	Último Servicio de Pozos	Sacó instalación de subsuelo		
Cumple con Legislación	Si	Fecha Último Servicio de Pozos	17/09/1925		
Impacto Ambiental y Seguridad					
Código Intervención		Se encuentra entre Construcciones	No		
Estado del pozo	ATA	Acceso	No		
Identificado	No	Terraplèn	No		
Rx Abandono		Foto			
Observaciones	No recuperó casing producción y liner. Colocó tapón.				





PERÚ

Ministerio  
del Ambiente

Organismo de Evaluación y  
Fiscalización Ambiental - OEFA

"Decenio de las Personas con Discapacidad en el Perú"  
"Año de la Promoción de la Industria Responsable y del Compromiso Climático"

# ANEXO 6

Ficha de identificación de Pasivos Ambientales del OSINERGMIN





**Número: 531**
**Fecha: 25 de mayo del 2010**
**1. LOCALIZACIÓN**
**Lote: VII**
**Área de Producción : Negritos**
**Distrito: Negritos**
**Provincia: Talara**
**Región: Piura**
**Identificación del Pozo según PERUPETRO : T\_636**
**Coordenadas UTM Insitu (Sistema WGS84)**
**Zona**
**Norte**
**Este**
**17**

9486678

468246

**2. DESCRIPCIÓN DEL PASIVO AMBIENTAL**

El pozo T\_636 se encuentra con 0.30m de conductora de madera sobre fondo de cantina (medidas aproximadas de cantina: 1.6m de radio X 0.7m de profundidad), del interior de conductora se visualiza casing al mismo nivel. No hay acceso y plataforma deteriorada. Se ha observado que en los alrededores del pozo hay suelo impregnado con hidrocarburos, también restos de madera y caucho. Zona con lomas de grava.

**3. REGISTRO FOTOGRÁFICO**

**4. CAUSA / ORIGEN**
*Inadecuado abandono del pozo*
**5. TIPOS DE PASIVOS AMBIENTALES (Marque con X el que corresponda).**

Pozos abandonados	<b>X</b>	Efluentes	
Instalaciones mal abandonadas		Emisiones	
Suelos contaminados	<b>X</b>	Restos o depósitos de residuos	<b>X</b>

**6. CATEGORÍA AMBIENTAL (Marque con X el que corresponda).**

Contaminación Ambiental	<b>X</b>	Aspectos de interés Humano	
Aspectos Estéticos		Ecológico	

**7. TITULAR ACTUAL**

Sapet Development Inc. Sucursal Perú

**8. TITULAR (S) ANTERIOR (ES)**

London Pacific (Fecha de perforación: 10/08/1912) e IPC (Fecha de abandono o ultima intervención: 21/02/1956)

**9. RESULTADO DE MONITOREOS (En caso aplique) (Preliminar)**

NO APLICA

**10. OBSERVACIONES**

Cabe mencionar que el pozo T\_636 no ha sido incluido en el estudio de PERUPETRO, sin embargo está en la base de datos de SAPET. Se considera pozo ATA.

 Javier Reyes More  
 Supervisor OSINERGHMIN

  
**ING. CP JAVIER E. REYES MORE**  
 REG. CP 116605  
 INGENIERO DE PETRÓLEO

