INFORME N° 615 - 2014-OEFA/DE-SDCA

A : **PAOLA CHINEN GUIMA**
Directora de Evaluación (e)

DE : **CARLOS ALLEN GUILLÉN PANTIGOZO**
Coordinador de la Unidad de Identificación de Pasivos Ambientales del Subsector Hidrocarburos

FRANCISCO JAVIER MÉNDEZ MENDOZA
Especialista de la Unidad de Identificación de Pasivos Ambientales del Subsector Hidrocarburos

ASUNTO : Identificación de pasivo ambiental del subsector hidrocarburos con código de Ficha OEFA F00456, ubicado en el Lote VII/VI (ex Lote VII), en el distrito de La Brea, de la provincia Talara del departamento de Piura.

FECHA : San Isidro, 31 JUL. 2014

El presente informe de identificación de pasivo ambiental del subsector hidrocarburos ha sido elaborado en el marco de la Ley Nº 29134 - Ley que regula los pasivos ambientales del subsector hidrocarburos[1] y su Reglamento[2], así como en aplicación de la Directiva N° 001-2013-OEFA/CD[3].
El informe corresponde a un pozo mal abandonado con código de Ficha OEFA F00456, identificado por PERUPETRO como Pozo T2256, que presenta suelo contaminado en el área circundante al pozo, ubicado en el Lote VII/VI (ex Lote VII), en el distrito de La Brea, de la provincia Talara del departamento de Piura, el cual fue verificado en campo el 6 de junio de 2013.

I. MARCO NORMATIVO

1. Mediante la Ley Nº 29134 - Ley que regula los pasivos ambientales del subsector hidrocarburos, se establecen las reglas aplicables a la gestión de los pasivos ambientales en las actividades del subsector hidrocarburos, con la finalidad de reducir o eliminar sus impactos negativos en la salud, la población, el ecosistema circundante y la propiedad.

2. El Artículo 2° de la citada Ley, define a los pasivos ambientales como aquellos pozos e instalaciones mal abandonados, los suelos contaminados, los efluentes, emisiones, restos o depósitos de residuos ubicados en cualquier lugar del territorio nacional, incluyendo el zócalo marino, producidos como consecuencia de operaciones en el subsector hidrocarburos, realizadas por parte de empresas que han cesado sus actividades en el área donde se produjeron dichos impactos.

3. El Numeral 6.3 del Artículo 6° del Reglamento de la Ley N° 29134, aprobado mediante Decreto Supremo Nº 004-2011-EM, dispone que la autoridad a cargo de la fiscalización y sanción del cumplimiento de las obligaciones ambientales contenidas en el Reglamento de la Ley Nº 29134 es el OSINERGMIN, en tanto no se efectúe la transferencia de funciones de evaluación, supervisión, fiscalización, control y sanción en materia ambiental al OEFA, de acuerdo a lo

---

1 Publicado en el diario oficial El Peruano el 17 de noviembre de 2007.
2 Decreto Supremo N° 004-2011-EM.
3 Directiva N° 001-2013-OEFA/CD - Directiva para la identificación de pasivos ambientales en el subsector hidrocarburos a cargo del OEFA y la Metodología para la Estimación del Nivel de Riesgo de Pasivos Ambientales en el Subsector Hidrocarburos, aprobada con Resolución de Consejo Directivo N° 022-2013-OEFA/CD del 22 de mayo de 2013.

establecido en la Primera Disposición Complementaria Transitoria de la Ley Nº 29325 y el Decreto Supremo N° 001-2010-MINAM.

4. Con la finalidad de dar cumplimiento a lo dispuesto en la Ley Nº 29325, y dentro del proceso gradual de transferencia de las funciones de las entidades del Gobierno Nacional con competencias en evaluación, supervisión, fiscalización, control y sanción ambiental, mediante Decreto Supremo N° 001-2010-MINAM se aprobó el inicio del proceso de transferencia de las funciones de supervisión, fiscalización y sanción en materia ambiental del OSINERGMIN al Organismo de Evaluación y Fiscalización Ambiental - OEFA, y posteriormente por medio de la Resolución Ministerial Nº 042-2013-MINAM, publicada el 19 de febrero de 2013, el Ministerio del Ambiente precisó que el Organismo de Evaluación y Fiscalización Ambiental - OEFA es competente para ejercer la función de identificación de pasivos ambientales de hidrocarburos, en el marco de lo establecido en la Ley Nº 29134 y su Reglamento.

5. Asimismo, mediante Resolución de Consejo Directivo N° 022-2013-OEFA/CD del 22 de mayo de 2013, se aprobó la Directiva N° 001-2013-OEFA/CD - Directiva para la identificación de pasivos ambientales en el subsector hidrocarburos a cargo del OEFA y la Metodología para la Estimación del Nivel de Riesgo de Pasivos Ambientales en el Subsector Hidrocarburos.

A continuación se detallan las acciones desarrolladas:

II. IDENTIFICACIÓN DE PASIVO AMBIENTAL DEL SUBSECTOR HIDROCARBUROS CON CÓDIGO DE FICHA OEFA F00456

II.1 Revisión Documentaria

6. Entre los años 2001 y 2002, PERUPETRO S.A. (en adelante, PERUPETRO) realizó el estudio denominado "Pasivos Ambientales - Estudio de Pozos ATA, APA y DPA"[4] (en adelante, Estudio PERUPETRO), evaluándose un total de 8 944 pozos, los cuales fueron clasificados con un código de intervención[5], para priorizar su abandono o considerarlo dentro de un programa de rehabilitación.

De acuerdo al Estudio PERUPETRO, 401 pozos fueron clasificados con los códigos 1A y 1B; sin embargo, se priorizaron los trabajos de abandono de 204 pozos ubicados en los campos del noroeste del Perú, así como los pozos ubicados en el sector Pirín y Ahuallane en Puno, en la medida que representaban un mayor peligro a la seguridad integral de las personas. La ejecución del programa de abandono técnico definitivo de dichos pozos estuvo a cargo de PETROPERÚ S.A. (en adelante, PETROPERÚ), según la autorización dispuesta en el Artículo 6° de la Ley N° 28880 - Ley que autoriza Crédito Suplementario en el Presupuesto del Sector Público para el Año Fiscal 2006 y dicta otras medidas.

8. Asimismo, entre los años 2009 y 2010, el OSINERGMIN realizó trabajos de identificación de pasivos ambientales del subsector hidrocarburos, identificándose 6 271 pozos, de los cuales 4 634 fueron considerados pasivos ambientales, de acuerdo a los informes números 19853-2009-OS-GFHL/UMAL, 7426-2010-OS-GFHL/UEEL y 13609-2010-OS-GFHL/UPPD del OSINERGMIN. Sin embargo, no todos los pozos identificados y evaluados cumplen con la

---

4 Pozo ATA: Pozo con abandono temporal.
Pozo APA: Pozo con abandono permanente.
Pozo DPA: Pozo abandonado durante la perforación.

5 1A: Pozos que necesitan abandono permanente, por constituir un verdadero peligro a la seguridad integral de las personas.
1B: Pozos que necesitan abandono permanente, porque potencialmente pueden contaminar el ambiente.
1C: Pozos secos, productores de agua, que no contaminan el ambiente y no son un peligro para las personas.
2A: Pozos que de alguna forma debe considerarse su rehabilitación, ya sea para ponerlos en producción o para incluirlos dentro de proyectos de recuperación mejorada.

definición de pasivo ambiental, de acuerdo a lo establecido en el Artículo 2° de la Ley N° 29134 - Ley que regula los Pasivos Ambientales del Subsector Hidrocarburos.

9. De la revisión documentaria, se tiene que el pasivo ambiental evaluado corresponde a un pozo inactivo que no cuenta con tapones de abandono, considerado en el Estudio PERUPETRO como un pozo ATA con código de intervención 2A; es decir, un pozo con abandono temporal respecto del cual debe considerarse su rehabilitación, ya sea para ponerlo en producción o para incluirlo dentro de proyectos de recuperación mejorada. Asimismo, figura en el registro del OSINERGMIN como pozo ATA, con signos de fluido en el fondo y manchas de hidrocarburo en los alrededores del pozo (ver anexos 5 y 6).

II.2 Descripción del pasivo ambiental y área circundante

II.2.1 Identificación del área

10. De la revision del contenido correspondiente a la Línea Base del Estudio de Impacto Ambiental para el proyecto de "Perforación de 3 022 pozos de desarrollo y Prospección Sísmica 2D de 59 km", aprobado por Resolución Directoral N° 203-2012-MEM/AAE, se pudo determinar que el Pozo T2256 está ubicado en una zona de vida de "Desierto Superárido", con características geomorfológicas de "Planicie - Llanura".

11. El área evaluada se caracteriza por su relieve llano y árido, con amplios sectores cubiertos por arenas, se puede observar algunas geoformas que inciden sobre el relieve del área como lomas y colinas, así como superficies depresionadas. Asimismo, el área presenta escasa vegetación entre las que se distinguen el faique y el vichayo.

II.2.2 Descripción del pasivo ambiental

12. Durante la evaluación in situ realizada por el OEFA el 6 de junio de 2013, se observó un pozo inactivo que no presenta terraplén ni acceso vehicular propio para el pozo, presenta casing (tubería de revestimiento) de 12 pulgadas de diámetro, corroído, a nivel del suelo. Asimismo, se observó que el pozo no tiene cabezal ni válvulas. Sin embargo, no se percibió olores característicos a hidrocarburos originadas por emisiones gaseosas provenientes del pozo, ni se observó afloramiento superficial de líquidos; se pudo distinguir los cambios de color en el suelo en zonas con presencia de residuos de hidrocarburo (ver anexos 1, 2 y 3).

13. En ese sentido, de la revisión de los antecedentes y las observaciones en campo se tiene que el pozo se encuentra mal abandonado, toda vez que no se encuentra herméticamente cerrado ni en condiciones seguras para el abandono, conforme se establece en el Decreto Supremo N° 032-2004-EM - Reglamento de las Actividades de Exploración y Explotación de Hidrocarburos. Además de presentar suelo impregnado con hidrocarburo.

II.3 Identificación de contaminantes y toma de muestras

II.3.1 Calidad del suelo

14. Debido a la presencia de suelo impregnado con hidrocarburo a nivel superficial, se realizó la toma de una muestra puntual de suelo para su correspondiente análisis en un laboratorio acreditado por INDECOPI. Para la toma de muestra se siguieron los criterios establecidos en la "Guía para Muestreo y Análisis de Suelo" del Ministerio de Energía y Minas del año 2000.

15. La descripción y ubicación de los puntos de muestreo de suelo; así como, los parámetros analizados en laboratorio se detallan en la Tabla 1.

Tabla 1: Puntos de Muestreo

Matriz	Código del punto de muestreo	Parámetros analizados	Descripción	WGS 84 ZONA 17M	
				ESTE (m)	NORTE (m)
Suelo	T2256	FH F2 (C_{10}-C_{28}) FH F3 (C_{28}-C_{40})	Muestra tomada a 1 m de la ubicación del pozo, a una profundidad de 0,25 m.	473127	9483514

FH F2: Fracción de hidrocarburos F2 (C_{10}-C_{28}).
FH F3: Fracción de hidrocarburos F3 (C_{28}-C_{40}).

16. Los resultados obtenidos en laboratorio fueron comparados con el Estándar de Calidad Ambiental para Suelo de uso agrícola (Decreto Supremo N° 002-2013-MINAM), dado que no se ha observado viviendas ni actividad industrial / extractiva en curso en los alrededores a la ubicación del pozo, además de encontrarse en un área con presencia de flora y fauna nativa. Se obtuvieron los siguientes resultados de laboratorio (ver anexo 4):

Tabla 2: Resultado de los análisis fisicoquímicos realizados

Matriz	Código de muestra	Parámetros analizados	Resultado	Unidad	ECA o norma referencial	% que se encuentra por encima del ECA o norma referencial	Laboratorio	Número de informe de ensayo de laboratorio
Suelo	T2256	FH F2 (C_{10}-C_{28})	19 993	mg/kg	1 200	1 566.08%	SAG	071542-2013
Suelo	T2256	FH F3 (C_{28}-C_{40})	13 999	mg/kg	3 000	366.63 %	SAG	071542-2013

FH F2: Fracción de hidrocarburos F2 (C_{10}-C_{28}).
FH F3: Fracción de hidrocarburos F3 (C_{28}-C_{40}).

17. A continuación se realiza la estimación del nivel de riesgo en función del parámetro Fracción de Hidrocarburos F2 (C_{10}-C_{28}) debido a que presentó el valor más alto en la valoración (% que supera el ECA) entre el resto de parámetros considerados para la evaluación.

II.4 Estimación del Nivel de Riesgo

18. La estimación del nivel de riesgo del pasivo ambiental, se evaluó conforme a los lineamientos establecidos en la Metodología para la Estimación del Nivel de Riesgo de Pasivos Ambientales en el Subsector Hidrocarburos aprobada por Resolución de Consejo Directivo N° 022-2013-OEFA/CD.

II.4.1 Salud

Identificación de peligros

19. Existe presencia de suelo impregnado con hidrocarburo a nivel superficial, que puede afectar la salud de la población en caso exista un contacto directo continuo y/o manipulación continua (sin la adecuada protección) con este suelo.

Estimación de la probabilidad

20. La probabilidad de ocurrencia de peligros se evaluó in situ y en gabinete, conforme a los lineamientos de la Metodología para la Estimación del Nivel de Riesgo de Pasivos Ambientales en el Subsector Hidrocarburos, conforme al siguiente detalle:

Probabilidad de la ocurrencia	Valor
Debido a la permanente presencia de hidrocarburo impregnado en el suelo y a las condiciones en las que se encuentra el pozo, se estima que ocurre de manera continua.	5

Fuente: Elaboración propia (Cuadro N° 1 de la Metodología para la Estimación del Nivel de Riesgo de Pasivos Ambientales en el Subsector Hidrocarburos).

Estimación de la consecuencia en la salud

21. La consecuencia en la salud, se evaluó in situ y en gabinete, conforme a los lineamientos establecidos en la Metodología para la Estimación del Nivel de Riesgo de Pasivos Ambientales en el Subsector Hidrocarburos, como se detalla a continuación.

Salud = C + 2(P) + E + Pobl.

Factores	Escenarios	Puntuación
Cantidad (C)	Durante la evaluación in situ, se observó presencia de suelo impregnado con hidrocarburo. La concentración de FH F2 se encuentra 1 566.08% por encima del ECA para suelo de uso agrícola.	4
Peligrosidad (P)	Durante la evaluación in situ, se observó a nivel superficial suelo impregnado con hidrocarburo y una de las propiedades intrínsecas de los hidrocarburos es ser combustible.	2* x (2)
Extensión (E)	La población se encuentra aproximadamente a 6 771 metros de distancia del pozo.	1
Población potencialmente afectada (Pobl.)**	No hay presencia de viviendas asentadas próximas al área circundante del pozo, a menos de 1 km.	1
Total		10

Fuente: Elaboración propia (Cuadros números 2, 3, 4 y 5 de la Metodología para la Estimación del Nivel de Riesgo de Pasivos Ambientales en el Subsector Hidrocarburos).

** La peligrosidad se multiplica por la constante 2 en la sumatoria de factores para el cálculo de la consecuencia.*
***La población potencialmente afectada ha sido determinada considerando un radio de hasta 1 km, dado que la mayor distancia en el factor extensión está referida a 1 km.*

22. Para la puntuación de 10, le corresponde un valor numérico de 2 (Cuadro N° 11 de la Metodología para la Estimación del Nivel de Riesgo de Pasivos Ambientales en el Subsector Hidrocarburos) para la consecuencia en la salud.

Estimación del nivel de riesgo en la salud

23. De acuerdo a lo señalado en la Metodología para la Estimación del Nivel de Riesgo de Pasivos Ambientales en el Subsector Hidrocarburos, el cálculo para la estimación de riesgo para la salud, se realiza empleando la siguiente ecuación:

Riesgo = Probabilidad x Consecuencia

24. Reemplazando los valores obtenidos en esta ecuación tenemos: (5 x 2), el valor del riesgo para la salud es: 10, que se interpreta como un nivel de riesgo MEDIO de acuerdo a los rangos establecidos en el siguiente cuadro.

Determinación del nivel de riesgo

Nivel de riesgo en función de la salud, seguridad de la población y calidad del ambiente	Rango del riesgo
Riesgo alto	16 – 25
Riesgo medio	6 – 15
Riesgo bajo	1 – 5

Fuente: Cuadro N° 14 de la Metodología para la Estimación del Nivel de Riesgo de Pasivos Ambientales en el Subsector Hidrocarburos.

II.4.2 Seguridad de la población

Identificación de peligros

25. Debido a las condiciones en las que se encuentra el pozo y su área circundante pueden ocasionar daños a la integridad física de las personas producto de caídas y/o golpes.

Estimación de la probabilidad

26. La probabilidad de ocurrencia de peligros se evaluó in situ y en gabinete, conforme a los lineamientos de la Metodología para la Estimación del Nivel de Riesgo de Pasivos Ambientales en el Subsector Hidrocarburos, tal como se detalla a continuación:

Probabilidad de la ocurrencia	Valor
Debido a la permanente presencia de hidrocarburo impregnado en el suelo y a las condiciones en las que se encuentra el pozo, se estima que ocurre de manera continua.	5

Fuente: Elaboración propia (Cuadro N° 1 de la Metodología para la Estimación del Nivel de Riesgo de Pasivos Ambientales en el Subsector Hidrocarburos).

Estimación de la consecuencia en la seguridad de la población

27. La consecuencia en la seguridad de la población se evaluó in situ y en gabinete, conforme a los lineamientos establecidos en la Metodología para la Estimación del Nivel de Riesgo de Pasivos Ambientales en el Subsector Hidrocarburos, como se detalla a continuación.

Seguridad de la población = Σ (Factores)

Factores	Escenarios	Puntuación
Accesibilidad	La población más cercana se encuentra a 6 771 metros aproximadamente del pozo, por lo que se requiere hacer un recorrido largo a pie en vía no demarcada.	3
Potencial de colapso	Estructura a nivel de la superficie del suelo.	1
Presencia de cercos	El área del pasivo ambiental no está cercada ni señalizada.	4
Potencial de incendios o explosión	Presencia de residuos de petróleo impregnados en el suelo, cuyas propiedades se encuentran neutralizadas por su exposición a la intemperie y a agentes naturales.	1
Total		9

Fuente: Elaboración propia (Cuadros números 7, 8, 9 y 10 de la Metodología para la Estimación del Nivel de Riesgo de Pasivos Ambientales en el Subsector Hidrocarburos).

28. Para la puntuación de 9, le corresponde un valor numérico de 2 (Cuadro N° 13 de la Metodología para la Estimación del Nivel de Riesgo de Pasivos Ambientales en el Subsector Hidrocarburos) para la consecuencia en la seguridad de la población.

Estimación del nivel de riesgo en la seguridad

29. De acuerdo a lo señalado en la Metodología para la Estimación del Nivel de Riesgo de Pasivos Ambientales en el Subsector Hidrocarburos, el cálculo para la estimación de riesgo para la seguridad de la población se realiza empleando la siguiente ecuación:

Riesgo = Probabilidad x Consecuencia

30. Reemplazando los valores obtenidos en esta ecuación tenemos: (5 x 2), el valor del riesgo para la seguridad de la población es: 10, que se interpreta como un nivel de riesgo MEDIO de acuerdo a los rangos establecidos en el siguiente cuadro

Determinación del nivel de riesgo

Nivel de riesgo en función de la salud, seguridad de la población y calidad del ambiente	Rango del riesgo
Riesgo alto	16 – 25
Riesgo medio	6 – 15
Riesgo bajo	1 – 5

Fuente: Cuadro N° 14 de la Metodología para la Estimación del Nivel de Riesgo de Pasivos Ambientales en el Subsector Hidrocarburos.

II.4.2 Calidad del Ambiente

Identificación de peligros

31. Existe presencia de hidrocarburo impregnado en el suelo a nivel superficial, que afecta la calidad del suelo y podría ser transportado hacia otras áreas debido a la acción de agentes naturales como las precipitaciones pluviales y/o el viento, existiendo la posibilidad de afectar otros componentes ambientales.

Estimación de la probabilidad

32. La probabilidad de ocurrencia de peligros se evaluó in situ y en gabinete, conforme a los lineamientos de la Metodología para la Estimación del Nivel de Riesgo de Pasivos Ambientales en el Subsector Hidrocarburos, como se detalla a continuación.

Probabilidad de la ocurrencia	Valor
Debido a la permanente presencia de hidrocarburo impregnado en el suelo y a las condiciones en las que se encuentra el pozo, se estima que ocurre de manera continua.	5

Fuente: Elaboración propia (Cuadro N° 1 de la Metodología para la Estimación del Nivel de Riesgo de Pasivos Ambientales en el Subsector Hidrocarburos).

Estimación de la consecuencia en la calidad del ambiente

33. La consecuencia en la calidad del ambiente se evaluó in situ y en gabinete, conforme a los lineamientos establecidos en la Metodología para la Estimación del Nivel de Riesgo de Pasivos Ambientales en el Subsector Hidrocarburos, como se detalla a continuación.

Calidad del ambiente = C + 2(P) + E + CM

Factores	Escenarios	Puntuación
Cantidad (C)	Durante la evaluación in situ, se observó presencia de suelo impregnado con hidrocarburo. La concentración de FH F2 se encuentra 1 566.08% por encima del ECA para suelo de uso agrícola.	4
Peligrosidad (P)	Durante la evaluación in situ, se observó a nivel superficial suelo impregnado con hidrocarburo y una de las propiedades intrínsecas de los hidrocarburos es ser combustible.	2* x (2)
Extensión (E)	La población se encuentra aproximadamente a 6 771 metros de distancia del pozo.	1
Calidad del Medio (CM)	El pasivo ambiental está afectando la calidad de un componente ambiental (suelo), superando el ECA en los parámetros FH fracción F2 y fracción F3.	2
Total		11

Fuente: Elaboración propia (Cuadros números 2, 3, 4 y 6 de la Metodología para la Estimación del Nivel de Riesgo de Pasivos Ambientales en el Subsector Hidrocarburos).

** La peligrosidad se multiplica por la constante 2 en la sumatoria de factores para el cálculo de la consecuencia.*

34. Para la puntuación de 11, le corresponde un valor numérico de 3 (Cuadro N° 12 de la Metodología para la Estimación del Nivel de Riesgo de Pasivos Ambientales en el Subsector Hidrocarburos) para la consecuencia en la calidad del ambiente.

Estimación del nivel de riesgo en la calidad del ambiente

35. De acuerdo a lo señalado en la Metodología para la Estimación del Nivel de Riesgo de Pasivos Ambientales en el Subsector Hidrocarburos, el cálculo para la estimación de riesgo para la calidad del ambiente, se realiza empleando la ecuación:

Riesgo = Probabilidad x Consecuencia

36. Reemplazando los valores obtenidos en esta ecuación tenemos: (5 x 3), el valor del riesgo para la calidad del ambiente es: 15, que se interpreta como un nivel de riesgo MEDIO de acuerdo a los rangos establecidos en el siguiente cuadro.

Determinación del nivel de riesgo

Nivel de riesgo en función de la salud, seguridad de la población y calidad del ambiente	Rango del riesgo
Riesgo alto	16 – 25
Riesgo medio	6 – 15
Riesgo bajo	1 – 5

Fuente: Cuadro N° 14 de la Metodología para la Estimación del Nivel de Riesgo de Pasivos Ambientales en el Subsector Hidrocarburos.

III. CONCLUSIONES

37. Sobre la base de las consideraciones expuestas, es posible formular las siguientes conclusiones:

(i) El pozo identificado con código PERUPETRO T2256, califica como un pozo mal abandonado que no se encuentra herméticamente cerrado ni en condiciones seguras, de conformidad con lo establecido en el Decreto Supremo N° 032-2004-EM - Reglamento de las Actividades de Exploración y Explotación de Hidrocarburos.

(ii) En el área circundante al pozo, existe suelo impactado por la presencia de hidrocarburos, según los resultados obtenidos en laboratorio para los parámetros Fracción de Hidrocarburos F2 (C_{10}-C_{28}) y Fracción de Hidrocarburos F3 (C_{28}-C_{40}); cuyas concentraciones han superado el valor establecido en el Estándar de Calidad Ambiental para suelo agrícola, aprobado por Decreto Supremo N° 002-2013-MINAM.

(iii) El pozo mal abandonado y el suelo del área circundante al pozo descritas en la Ficha F00456, constituyen un pasivo ambiental del subsector hidrocarburo, en la medida que cumplen con la definición de pasivo ambiental del subsector hidrocarburo establecido en el Artículo 2° de la Ley 29134 - Ley que Regula los Pasivos Ambientales del Subsector Hidrocarburos.

(iv) Los resultados de la estimación del nivel de riesgo de este pasivo ambiental determinan que, el nivel de riesgo para la *salud es MEDIO*, el nivel de riesgo para la *seguridad de la población es MEDIO* y el nivel de riesgo para la *calidad del ambiente es MEDIO*.

IV. RECOMENDACIÓN

Conforme a las conclusiones expuestas, se recomienda remitir el presente Informe a la Dirección General de Asuntos Ambientales Energéticos del Ministerio de Energía y Minas, para su conocimiento y fines pertinentes.

V. ANEXOS

1. Registro fotográfico.
2. Ficha para la identificación de pasivo ambiental en el subsector hidrocarburo (OEFA).
3. Mapa de ubicación geográfica.
4. Informes de ensayo de laboratorio y cadena de custodia.
5. Ficha de información de pozo (fuente: Estudio PERUPETRO).
6. Ficha de identificación de Pasivos Ambientales del OSINERGMIN.

Atentamente,

ORGANISMO DE EVALUACIÓN Y FISCALIZACIÓN AMBIENTAL - OEFA
SUBDIRECCIÓN DE CALIDAD AMBIENTAL

PASIVOS AMBIENTALES - DIRECCIÓN DE EVALUACIÓN
V°B°

CARLOS ALLEN GUILLÉN PANTIGOZO
Coordinador de la Unidad de Identificación de Pasivos Ambientales del Subsector Hidrocarburos

FRANCISCO JAVIER MÉNDEZ MENDOZA
Unidad de Identificación de Pasivos Ambientales del Subsector Hidrocarburos
Dirección de Evaluación

ANEXOS

ANEXO 1

Registro fotográfico

Fotografía N° 1. Pozo inactivo mal abandonado, sin cabezal, con casing a nivel del suelo de 12 pulgadas de diámetro.

Fotografía N° 2. Área evaluada caracterizada por su relieve llano y árido, con amplios sectores cubiertos por un manto de arenas eólicas.

Fotografía N° 3. Se observa suelo circundante al pozo que presenta residuos de hidrocarburo impregnados en el suelo.

Fotografía N° 4. Recojo de muestra de suelo para su respectivo análisis.

ANEXO 2

Ficha para la identificación de pasivo ambiental en el subsector hidrocarburo (OEFA)

Código de Ficha
F00456

FICHA PARA LA IDENTIFICACIÓN DE PASIVOS AMBIENTALES EN EL SUBSECTOR HIDROCARBUROS

Fecha de la visita:	Hora de la visita:	Nombre del evaluador:	Dirección / Unidad:
06-jun-13	17:45	FRANCISCO JAVIER MÉNDEZ MENDOZA	OEFA - DE

I. IDENTIFICACIÓN Y UBICACIÓN

Localidad: -
Distrito: La Brea
Provincia: Talara
Región : Piura

Código PERUPETRO: T2256

Estado Tiempo: ○ Lluvioso ◉ Soleado ○ Nublado
(Descripción)
Cielo parcialmente despejado con brisa moderada.

Lote ◉
Proyecto ○
Otros ○

Nombre: VII
Área de operación: Pozo T2256

Coordenadas UTM	Datum Geodésico:	Zona:	Norte:	Este	Altitud (m):	Precisión (m):
	WGS84	17	9483514	473127	31	± 3

Breve Descripción de la zona:

Área evaluada caracterizada por su relieve llano y árido, con amplios sectores cubiertos por un manto de arenas eólicas, se puede observar algunas geoformas que inciden sobre el relieve del área como lomas y colinas, así como superficies depresionadas. Asimismo, el área presenta escasa vegetación entre las que se distinguen el faique y el vichayo.

II. DESCRIPCIÓN DEL POSIBLE PASIVO AMBIENTAL

Tipo de	Pozo Abandonado	Instalaciones mal Abandonadas	Suelos Contaminados con Efluente o Derrame	Emisiones	Restos de Residuos	Otros:
	◉	○	◉	○	○	---

Descripción del Pasivo Ambiental:

Pozo inactivo mal abandonado, sin cabezal, con casing corroído de 12 pulgadas de diámetro que se encuentra a nivel del suelo, el pozo no está sellado herméticamente. No se percibe olores característicos a hidrocarburo pero el suelo circundante al pozo presenta residuos de hidrocarburo.

Área afectada aprox. (m2): 8 **Profundidad aproximada del área afectada (m):** 0.25

III. ACTIVIDADES QUE SE REALIZAN DENTRO DEL ÁREA DE INFLUENCIA

Actividades económicas:	Industrial ☐	Comercial ☐	Agropecuaria ☐	**Otros:** ---
Actividades recreativas:	Natación ☐	Caza ☐	Campo deportivo ☐	**Otros:** ---

IV. SITUACIÓN DEL ENTORNO

Entorno	Distancia aprox. (m)	Descripción
Viviendas	6771	Límite de la ciudad de Negritos.
Infraestructura vial	142	Vía de acceso tipo trocha.
Infraestructura urbana	-	No se observa en un radio de 200 m a la redonda.
Áreas Agrícolas o Ganaderas	-	No se observa en un radio de 200 m a la redonda.
Explotación forestal	-	No se observa en un radio de 200 m a la redonda.
Bosque y/o Vegetación Natural	4	Vegetación propia de la zona.
Especies y Ecosistemas en Protección	-	No se observa en un radio de 200 m a la redonda.
Otros	-	No aplica.

Observaciones

V. SITUACIÓN DEL AGUA (En caso de existir impacto al agua, a una distancia de hasta 100 m)

Cuerpo de agua cercano: No **Nombre del cuerpo de agua:** ---
Distancia aproximada (m) No determinado. **Volumen o caudal aproximado:** No determinado.
Descripción del cuerpo de agua: No aplica
Uso del agua: No aplica

PASIVOS AMBIENTALES - DIRECCIÓN DE EVALUACIÓN - V°B°

FICHA PARA LA IDENTIFICACIÓN DE PASIVOS AMBIENTALES EN EL SUBSECTOR HIDROCARBUROS

VI. INFORMACIÓN COMPLEMENTARIA A LA DESCRIPCIÓN DEL PASIVO AMBIENTAL

Infraestructura encontrada (En caso de existir)	Campamentos, oficinas, talleres ☐	Caminos, pistas de aterrizaje, líneas férreas ☐	Líneas eléctricas ☐	Maquinaria pesada ☐
	Plantas de procesos abandonadas ☐	Generadores y transformadores eléctricos ☐	**Otros** ---	

Descripción de infraestructura: No aplica

Tipo de Residuo (En caso de existir)	Material de desbroce ☐	Chatarra ☐	Industrial ☐	Desmonte ☐	Escoria ☐	Construcción ☐	**Otros:** ---

Descripción de los residuos, en caso de existir (Volumen, etc.): No aplica

CALIDAD AMBIENTAL	**CANTIDAD**	**Componente ambiental**	Cantidad de contaminante que se encuentre mayor a 1% hasta 10% sobre el ECA o norma referencial ○	Cantidad de contaminante que se encuentre mayor a 10% hasta 50% sobre el ECA o norma referencial ○	Cantidad de contaminante que se encuentre mayor a 50% hasta 100% sobre el ECA o norma referencial ○	Cantidad de contaminante que se encuentre mayor al 100% sobre el ECA o norma referencial ◉
		Infraestructura o residuos	Menor a 5 toneladas ○	Entre 5 a 49 toneladas ○	Entre 50 a 500 toneladas ○	Mayor a 500 toneladas ○
	Peligrosidad		Daños leves y reversibles ○	Combustible ◉	Explosiva, inflamable, corrosiva ○	Muy inflamable, muy tóxica, causa efectos irreversibles inmediatos ○
	Extensión		Presencia de población en un radio mayor a 1 km ◉	Presencia de población en un radio de 0,5 a 1 km ○	Presencia de población en un radio menor de 0,5 km ○	Presencia de población adyacente, localizada en el mismo lugar del pasivo ○
	Calidad del Medio		Pasivo ambiental que no afecte a los componentes ambientales ○	Pasivo ambiental que se encuentre afectando en un componente ambiental, en al menos un parámetro establecido en el ECA o normal referencial ◉	Pasivo ambiental que se encuentre afectando en dos componentes ambientales, en al menos un parámetro por componente afectado establecido en el ECA o normal referencial ○	Pasivo ambiental que se encuentre afectando dos o más componentes ambientales y dos o más parámetros por componente afectado establecido en el ECA o normal referencial ○

SALUD	**Población afectada**	Menor a 5 personas ◉	De 5 a 50 personas ○	De 50 a 100 personas ○	Más de 100 personas ○

SEGURIDAD DE LA POBLACIÓN	**Accesibilidad**	Para llegar se requiere de un vehículo de transporte (bote, helicóptero, avión) ○	En vehículo, seguido de distancia corta a pie (mayor a 1 km) ○	Recorrido largo a pie en vía no demarcada (mayor de 1 km) ◉	Adyacente a áreas pobladas, corta distancia a pie (menos de 1 km) ○
	Potencial de colapso	Instalaciones con cimentación deteriorada y con construcciones deterioradas a nivel del suelo (menor a 1,5 m) ◉	Instalaciones con cimentación deteriorada y con construcciones inestables de poca elevación (entre 1,5 y 2,5 m de altura) ○	Instalaciones con cimentación deteriorada y con construcciones inestables y elevadas (mayor a 2,5 m de altura) ○	Instalaciones con cimentación deteriorada y con construcciones inestables y elevadas, con potencial caída de escombros (mayor a 2,5 m de altura) potencial caída de escombros ○
	Presencia de cercos	Zona afectada con cercos y señales, ambos deteriorados ○	Zona afectada cercada y no señalizada ○	Zona afectada no cercada pero señalizada ○	Zona afectada no cercada ni señalizada ◉
	Potencial de incendios o explosivos	Existen residuos explosivos y/o combustibles cuyas propiedades se encuentran neutralizadas ◉	Existen residuos explosivos y/o combustibles almacenados en infraestructuras deterioradas ○	Existen residuos explosivos y/o combustibles abandonados en áreas cercadas ○	Existen residuos explosivos y/o combustibles abandonados a la intemperie ○

PASIVOS AMBIENTALES - DIRECCIÓN DE EVALUACIÓN - V°B°

FICHA PARA LA IDENTIFICACIÓN DE PASIVOS AMBIENTALES EN EL SUBSECTOR HIDROCARBUROS

	Aire	Agua superficial	Agua subterranea	Sedimento	Suelo	Efluentes	Emisiones
Nº Muestras Recolectadas:	0	0	0	0	1	0	0
Laboratorio / Número de informe de laboratorio:	No aplica	No aplica	No aplica	No aplica	Laboratorios SAG / Nº 071542-2013	No aplica	No aplica

Observaciones: Ninguna.

FRANCISCO JAVIER MÉNDEZ MENDOZA
Unidad de Identificación de Pasivos
Ambientales del Subsector Hidrocarburos
Dirección de Evaluación

PASIVOS AMBIENTALES - DIRECCIÓN DE EVALUACIÓN - V°B°

ANEXO 3

Mapa de ubicación geográfica

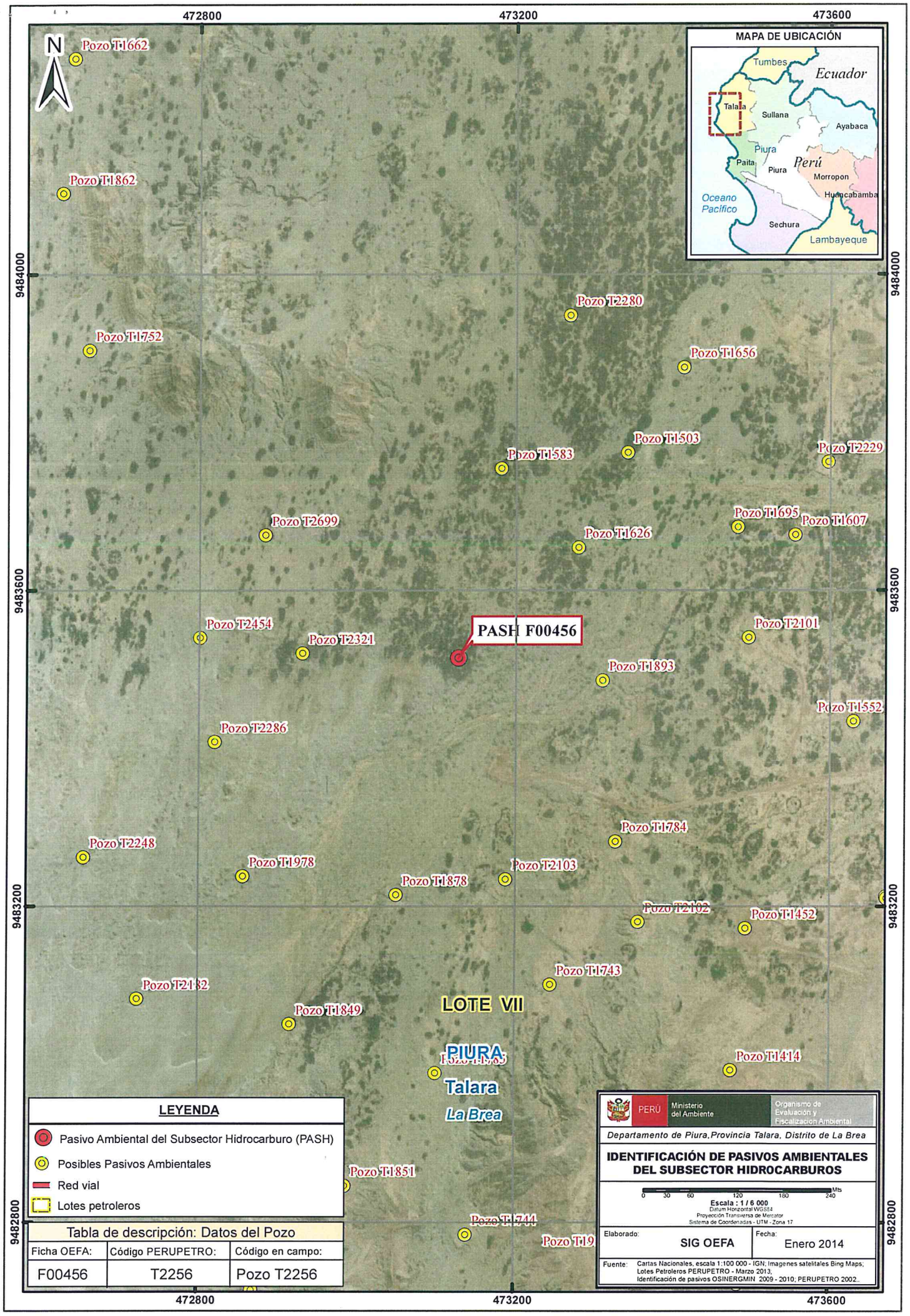
472800
473200
473600
9484000
9483600
9483200
9482800
N
MAPA DE UBICACIÓN
Tumbes
Ecuador
Talara
Sullana
Ayabaca
Piura
Paita
Perú
Morropon
Huancabamba
Oceano Pacífico
Sechura
Lambayeque
Pozo T1662
Pozo T1862
Pozo T2280
Pozo T1752
Pozo T1656
Pozo T1503
Pozo T1583
Pozo T2229
Pozo T1695
Pozo T1607
Pozo T2699
Pozo T1626
PASH F00456
Pozo T2454
Pozo T2321
Pozo T2101
Pozo T1893
Pozo T1552
Pozo T2286
Pozo T1784
Pozo T2248
Pozo T1978
Pozo T2103
Pozo T1878
Pozo T2102
Pozo T1452
Pozo T1743
Pozo T2132
Pozo T1849
LOTE VII
PIURA
Pozo T1414
Talara
La Brea
Pozo T1851
Pozo T1744
Pozo T19
LEYENDA
Pasivo Ambiental del Subsector Hidrocarburo (PASH)
Posibles Pasivos Ambientales
Red vial
Lotes petroleros
Tabla de descripción: Datos del Pozo
Ficha OEFA: F00456
Código PERUPETRO: T2256
Código en campo: Pozo T2256
PERÚ
Ministerio del Ambiente
Organismo de Evaluación y Fiscalización Ambiental
Departamento de Piura, Provincia Talara, Distrito de La Brea
IDENTIFICACIÓN DE PASIVOS AMBIENTALES DEL SUBSECTOR HIDROCARBUROS
0 30 60 120 180 240 Mts
Escala : 1 / 6 000
Datum Horizontal WGS84
Proyección Transversa de Mercator
Sistema de Coordenadas - UTM - Zona 17
Elaborado: SIG OEFA
Fecha: Enero 2014
Fuente: Cartas Nacionales, escala 1:100 000 - IGN; Imagenes satelitales Bing Maps; Lotes Petroleros PERUPETRO - Marzo 2013; Identificación de pasivos OSINERGMIN 2009 - 2010; PERUPETRO 2002.

ANEXO 4

Informes de ensayo de laboratorio y cadena de custodia

INFORME DE ENSAYO Nº 071542-2013
CON VALOR OFICIAL

II. RESULTADOS

Producto declarado		Suelo	Suelo	Suelo	Suelo
Matriz analizada		Suelo	Suelo	Suelo	Suelo
Fecha de muestreo		2013-06-06	2013-06-06	2013-06-07	2013-06-07
Hora de inicio de muestreo (h)		17:45	18:15	11:20	11:40
Condiciones de la muestra		Conservada	Conservada	Conservada	Conservada
Código del Cliente		T2256	T2699	T1671	T1674
Código del Laboratorio		1306378	1306379	1306380	1306381
Ensayos	Unidades	Resultados			
Hidrocarburos totales de petróleo - TPH DRO (C_{10}-C_{28})	mg/kg	19993	11558	4601	7815
*Hidrocarburos totales de petróleo - TPH (C_{28}-C_{40})	mg/kg	13999	5449	4173	5313
Hidrocarburos totales de petróleo - TPH (C_{10}-C_{40})	mg/kg	31341	15963	7871	12058

Producto declarado		Suelo	Suelo	Suelo
Matriz analizada		Suelo	Suelo	Suelo
Fecha de muestreo		2012-06-07	2012-06-07	2012-06-07
Hora de inicio de muestreo (h)		12:16	12:40	13:20
Condiciones de la muestra		Conservada	Conservada	Conservada
Código del Cliente		T1624	T1676	T1759
Código del Laboratorio		1306382	1306383	1306384
Ensayos	Unidades	Resultados		
Hidrocarburos totales de petróleo - TPH DRO (C_{10}-C_{28})	mg/kg	15835	5448	9340
*Hidrocarburos totales de petróleo - TPH (C_{28}-C_{40})	mg/kg	14276	5066	5220
Hidrocarburos totales de petróleo - TPH (C_{10}-C_{40})	mg/kg	27743	9463	13586

* El método indicado no ha sido acreditado por INDECOPI-SNA.

Nota: Resultados de suelos reportados en base seca.

III. PERIODO DE CONSERVACIÓN DE MUESTRAS:

Ensayo	Tiempo de perecibilidad
TPH	14 días

Lima, 26 de Junio del 2013

Quim. Belbeth Fajardo León
C.Q.P. 648
Jefe de Emisión de Informes
Servicios Analíticos Generales S.A.C.

CADENA DE CUSTODIA DE MONITOREO DE AGUAS Y SUELOS

Página ... de ...

Cliente: OEFA Contacto: Mario Podilla Santayo Telf.: 993227395 E-mail: [illegible]

Lugar/Empresa/Planta/Proyecto: Lote VII PIURA

MUESTREADO POR SAG [ ] MUESTREADO POR CLIENTE [✓]

Carta/Cotización: Nº Informe: 071542-20

PUNTO DE MUESTREO / CÓDIGO DEL CLIENTE	MUESTREO FECHA	MUESTREO HORA	TIPO DE MATRIZ	PARAMETROS IN SITU						ANALISIS DE LABORATORIO TPH (F2;F3)										CÓDIGO DE LABORATORIO	DATOS ADICIONALES
T 2087	04/06/13	17:00	Suelo							✓										1306370	
T 1669	04/06/13	17:50	Suelo							✓										1306371	
T 1595	05/06/13	09:13	Suelo							✓										1306372	
T 1612	05/06/13	12:36	Suelo							✓										1306373	
T 1785	06/06/13	11:04	Suelo							✓										1306374	
T 2363	06/06/13	11:30	Suelo							✓										1306375	
T 1981	06/06/13	11:50	Suelo							✓										1306376	
T 1608	06/06/13	17:20	Suelo							✓										1306377	
T 2256	06/06/13	17:45	Suelo							✓										1306378	
T 2699	06/06/13	18:15	Suelo							✓										1306379	
T 1671	07/06/13	11:20	Suelo							✓										1306380	
T 1674	07/06/13	11:40	Suelo							✓										1306381	
T 1624	07/06/13	12:16	Suelo							✓										1306382	
T 1676	07/06/13	12:40	Suelo							✓										1306383	
T 1759	07/06/13	13:20	Suelo							✓										1306384	

Nombre y firma del responsable del muestreo: Mario Podilla Santayo Obs. del Muestreador:

A cuenta de OS 2450-OEFA y OS 2460-OEFA

Entregado por: Gustavo Arcaupa Representante de: Firma: Recibido en laboratorio por: J. Panduro Día/Hora:

ANEXO 5

Ficha de información de pozo (fuente: Estudio PERUPETRO)

INFORMACIÓN DE POZO

Pozo T2256 **Área** Lomitos **Lote** VII

Coordenada Este | Coordenada Norte

Cía Operadora: Sapet

Cía Perforació: IPCo

Prioridad de Abandono

Fecha de Perforación: 22/10/1927

Fecha de Completación: 09/01/1928

Profundidad total: 1949

Profundidad efectiva: 1949

Casing de Superficie e Intermedios: 15 1/2", 12 1/2"

Profundidad de casing de Superficie e Intermedios: 98'- 10', 970'- 10'

Casing de producción y lainas: 10 3/4", 8 1/4", 5 1/2"

Profundidad de casing de producción y lainas: 1145'- 808', 1327'- 1121', 1949'- 942'

Intervalos Perforados: 1949'- 966'

Tope Cemento | Formaciones: Salina

Tipo y Cantidad de Tapones

Profundidad de tapones

Tope de Tapones: 0 | Estado: Abandonado productor de petróleo

Intervalos abiertos | Fecha de último Estado

Adecuadamente abandonado: No | Último Servicio de Pozos: Limpió (Profundizó)

Cumple con Legislación: No | Fecha Último Servicio de Pozos: 19/04/1941

Impacto Ambiental y Seguridad

Código Intervención: 2A | Se encuentra entre Construcciones

Estado del pozo: ATA | Acceso

Identificado | Terraplèn

Rx Abandono | Foto

Observaciones: RPI: 25 BOPD. Acumuló Producción : 01/09/1940. Limpiar/Rebalear/Profundizar. No recuperó casing. No colocó tapones. Profundizó: 1327'- 1949'. Abandono: No registra.

Fuente: PERUPETRO - 2002

ANEXO 6

Ficha de identificación de Pasivos Ambientales del OSINERGMIN

Osinergmin Organismo Supervisor de la Inversión en Energía y Minería	FICHA DE IDENTIFICACIÓN DE PASIVOS AMBIENTALES	Código : F2-GFHL-UMAL-PE-03 Revisión : 01 Fecha : 05-08-09 Página : 1 de 1

Número: 844		**Fecha: 19/8/2010**
1. LOCALIZACIÓN		
Lote: VII		
Área de Producción : LOMITOS		
Distrito: Negritos	***Provincia: Talara***	***Región: Piura***
Identificación del Pozo según PERUPETRO : T2256		

Coordenadas UTM Insitu (Sistema WGS-84)		***Zona***
Norte	***Este***	***17***
9483520	***473130***	

2. DESCRIPCIÓN DEL PASIVO AMBIENTAL

Pozo ATA, con signos de fluído en el fondo y manchas de hidrocarburo dentro de cantina, cantina destruida, restos de madera y vegetación seca en la zona.

3. REGISTRO FOTOGRÁFICO

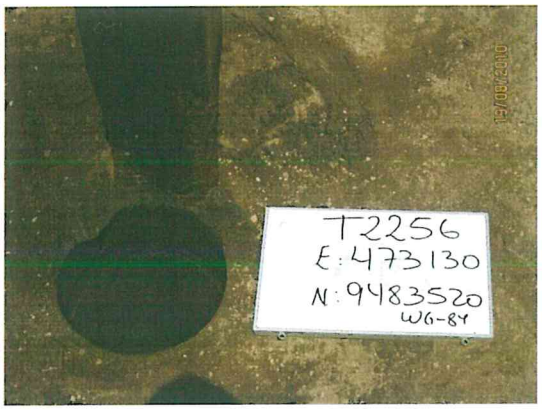

4. CAUSA / ORIGEN

Inadecuado Abandono de Pozo

5. TIPOS DE PASIVOS AMBIENTALES *(Marque con X el que corresponda).*

Pozos abandonados	X	Efluentes	
Instalaciones mal abandonadas		Emisiones	
Suelos contaminados	X	Restos o depósitos de residuos	X

6. CATEGORÍA AMBIENTAL *(Marque con X el que corresponda).*

Contaminación Ambiental	X	Aspectos de interés Humano	
Aspectos Estéticos		Ecológico	

7. TITULAR ACTUAL

SAPET DEVELOPMENT INC

8. TITULAR (S) ANTERIOR (ES)

IPCo (Última intervención 22/10/1927)

9. RESULTADO DE MONITOREOS *(En caso aplique) (Preliminar)*

NO APLICA

10. OBSERVACIONES

ING. CIP CHRISTIAN G. TARLEQUE SAAVEDRA
REG. CIP 118505
INGENIERO DE PETROLEO