

"Año de la Promoción de la Industria Responsable y del Compromiso Climático"

"Decenio de las Personas con Discapacidad en el Perú"

INFORME N° 853 - 2014-OEFA/DE-SDCA

PARA : **JOSÉ IGNACIO PEÑA DE CÁRDENAS**
Director de Evaluación

DE : **ADY ROSIN CHINCHAY TUESTA**
Subdirectora de Calidad Ambiental



CARLOS ALLEN GUILLÉN PANTIGOZO

Coordinador de la Unidad de Identificación de Pasivos Ambientales del Subsector Hidrocarburos

MARÍA DEL CARMEN PERALTA UTANI

Tercero Evaluador de la Unidad de Identificación de Pasivos Ambientales del Subsector Hidrocarburos

ASUNTO : Identificación de pasivo ambiental del subsector hidrocarburos con código de Ficha OEFA F01012, ubicado en el Lote I, en el distrito de Pariñas de la provincia Talara del departamento de Piura.

FECHA : San Isidro, 15 OCT. 2014

El presente Informe de identificación de pasivo ambiental del subsector hidrocarburos ha sido elaborado en el marco de la Ley N° 29134 - Ley que regula los pasivos ambientales del subsector hidrocarburos¹ y su Reglamento², así como en aplicación de la Directiva N° 001-2013-OEFA/CD³.

I. OBJETO

1. El presente Informe tiene por objeto comunicar que el pozo mal abandonado (con código PERUPETRO T2598) y el suelo contaminado circundante a él, constituyen un pasivo ambiental del subsector hidrocarburos, identificado con código de Ficha OEFA F01012. Este pasivo ambiental se encuentra ubicado en el distrito de Pariñas de la provincia Talara del departamento de Piura, el cual fue verificado en campo el 27 de Mayo de 2014.

II. MARCO NORMATIVO

2. Mediante la Ley N° 29134 - Ley que regula los pasivos ambientales del subsector hidrocarburos, se establecen las reglas aplicables a la gestión de los pasivos ambientales en las actividades del subsector hidrocarburos, con la finalidad de reducir o eliminar sus impactos negativos en la salud, la población, el ecosistema circundante y la propiedad.
3. El Artículo 2° de la citada Ley, define a los pasivos ambientales como aquellos pozos e instalaciones mal abandonados, los suelos contaminados, los efluentes, emisiones, restos o depósitos de residuos ubicados en cualquier lugar del territorio nacional,

¹ Publicado en el diario oficial El Peruano el 17 de noviembre de 2007.

² Decreto Supremo N° 004-2011-EM.

³ Directiva N° 001-2013-OEFA/CD - Directiva para la identificación de pasivos ambientales en el subsector hidrocarburos a cargo del OEFA y la Metodología para la Estimación del Nivel de Riesgo de Pasivos Ambientales en el Subsector Hidrocarburos, aprobada con Resolución de Consejo Directivo N° 022-2013-OEFA/CD del 22 de mayo de 2013.



"Año de la Promoción de la Industria Responsable y del Compromiso Climático"
"Decenio de las Personas con Discapacidad en el Perú"

incluyendo el zócalo marino, producidos como consecuencia de operaciones en el subsector hidrocarburos, realizadas por parte de empresas que han cesado sus actividades en el área donde se produjeron dichos impactos.

4. El Numeral 6.3 del Artículo 6° del Reglamento de la Ley N° 29134, aprobado mediante Decreto Supremo N° 004-2011-EM, dispone que la autoridad a cargo de la fiscalización y sanción del cumplimiento de las obligaciones ambientales contenidas en el Reglamento de la Ley N° 29134 es el Organismo Supervisor de la Inversión en Energía y Minería - OSINERGMIN, en tanto no se efectúe la transferencia de funciones de evaluación, supervisión, fiscalización, control y sanción en materia ambiental al Organismo de Evaluación y Fiscalización Ambiental - OEFA, de acuerdo a lo establecido en la Primera Disposición Complementaria Transitoria de la Ley N° 29325 y el Decreto Supremo N° 001-2010-MINAM.
5. Con la finalidad de dar cumplimiento a lo dispuesto en la Ley N° 29325, y dentro del proceso gradual de transferencia de las funciones de las entidades del Gobierno Nacional con competencias en evaluación, supervisión, fiscalización, control y sanción ambiental, mediante Decreto Supremo N° 001-2010-MINAM se aprobó el inicio del proceso de transferencia de las funciones de supervisión, fiscalización y sanción en materia ambiental del OSINERGMIN al OEFA, y posteriormente por medio de la Resolución Ministerial N° 042-2013-MINAM, publicada el 19 de febrero de 2013, el Ministerio del Ambiente precisó que el OEFA es competente para ejercer la función de identificación de pasivos ambientales de hidrocarburos, en el marco de lo establecido en la Ley N° 29134 y su Reglamento.
6. Asimismo, mediante Resolución de Consejo Directivo N° 022-2013-OEFA/CD del 22 de mayo de 2013, se aprobó la Directiva N° 001-2013-OEFA/CD - Directiva para la identificación de pasivos ambientales en el subsector hidrocarburos a cargo del OEFA y la Metodología para la Estimación del Nivel de Riesgo de Pasivos Ambientales en el Subsector Hidrocarburos.

A continuación se detallan las acciones desarrolladas:

III. IDENTIFICACIÓN DE PASIVO AMBIENTAL DEL SUBSECTOR HIDROCARBUROS CON CÓDIGO DE FICHA OEFA F01012

III.1 Revisión Documentaria

Entre los años 2001 y 2002, PERUPETRO S.A. (en adelante, PERUPETRO) realizó el estudio denominado "Pasivos Ambientales - Estudio de Pozos ATA, APA y DPA"⁴ (en adelante, Estudio PERUPETRO), evaluándose un total de 8 944 pozos, los cuales fueron clasificados con un código de intervención⁵, para priorizar su abandono o considerarlo dentro de un programa de rehabilitación.

8. De acuerdo al Estudio PERUPETRO, 401 pozos fueron clasificados con los códigos 1A y 1B; sin embargo, se priorizaron los trabajos de abandono de 204 pozos ubicados en los

⁴ Pozo ATA: Pozo con abandono temporal.
Pozo APA: Pozo con abandono permanente.
Pozo DPA: Pozo abandonado durante la perforación.

⁵ 1A: Pozos que necesitan abandono permanente, por constituir un verdadero peligro a la seguridad integral de las personas.
1B: Pozos que necesitan abandono permanente, porque potencialmente pueden contaminar el ambiente.
1C: Pozos secos, productores de agua, que no contaminan el ambiente y no son un peligro para las personas.
2A: Pozos que de alguna forma debe considerarse su rehabilitación, ya sea para ponerlos en producción o para incluirlos dentro de proyectos de recuperación mejorada.



"Año de la Promoción de la Industria Responsable y del Compromiso Climático"
"Decenio de las Personas con Discapacidad en el Perú"

campos del noroeste del Perú, así como los pozos ubicados en el sector Pirín y Ahuallane en Puno, en la medida que representaban un mayor peligro a la seguridad integral de las personas. La ejecución del programa de abandono técnico definitivo de dichos pozos estuvo a cargo de PETROPERÚ S.A. (en adelante, PETROPERÚ), según la autorización dispuesta en el Artículo 6° de la Ley N° 28880 - Ley que autoriza Crédito Suplementario en el Presupuesto del Sector Público para el Año Fiscal 2006 y dicta otras medidas.

9. Asimismo, entre los años 2009 y 2010, el OSINERGMIN realizó trabajos de identificación de pasivos ambientales del subsector hidrocarburos, identificándose 6 271 pozos, de los cuales 4 634 fueron considerados pasivos ambientales, de acuerdo a los informes números 19853-2009-OS-GFHL/UMAL, 7426-2010-OS-GFHL/UEEL y 13609-2010-OS-GFHL/UPPD del OSINERGMIN. Sin embargo, no todos los pozos identificados y evaluados cumplen con la definición de pasivo ambiental, de acuerdo a lo establecido en el Artículo 2° de la Ley N° 29134 - Ley que regula los Pasivos Ambientales del Subsector Hidrocarburos.
10. De la revisión documentaria, se tiene que el pasivo ambiental evaluado corresponde a un pozo inactivo, considerado en el Estudio PERUPETRO como un pozo ATA con código de intervención 2A; es decir, un pozo con abandono temporal, respecto del cual debe considerarse su rehabilitación, ya sea para ponerlo en producción o para incluirlo dentro de proyectos de recuperación mejorada; presenta intervalos perforados y no cuenta con tapones de abandono. Así mismo, no cumple con la legislación de la época en la que fue elaborado el Estudio PERUPETRO (ver anexo 6).
11. Según el registro del OSINERGMIN, es considerado como pozo ATA, que presenta casing abierto, el cual se encuentra sobre el nivel de la superficie, con líquido en el interior (ver anexo 7).

III.2 Descripción del pasivo ambiental y área circundante

III.2.1 Identificación del área

12. De lo revisado en el Estudio de Impacto Ambiental Semidetallado del "Proyecto Perforación de 121 Pozos de Desarrollo en el Lote I – Talara – Piura", aprobado por Resolución Directoral N° 013-2013-MEM/AAE, el Lote I presenta escasas lluvias entre los meses de enero y abril y nula precipitación entre los meses de mayo y diciembre, se encuentra enmarcada dentro de la unidad geomorfológica denominada plataforma costanera. Esta superficie es comúnmente llamada tablazo el cual conforma una amplia terraza, en la que se pueden observar lomas bajas, redondeadas, de baja pendiente y onduladas; el drenaje es poco profundo, de baja densidad y el potencial de erosión es variable, siendo el viento y eventualmente las lluvias torrenciales ocasionadas por el fenómeno El Niño, los factores erosivos más importantes. El área muestreada pertenece a la zona de vida de "Desierto Superárido Premontano Tropical".
13. La fisiografía está representada por lomas, colinas bajas y dunas aproximadamente a 70 m al oeste del pozo y se reconoció zonas de planicies en donde se localizó el pozo, además también se divisó un dren en suelo natural formado por las lluvias ocasionales a 10 m al norte del pozo que aparentemente habría sido usado como poza de lodos debido a la coloración del suelo en los alrededores. La vegetación es natural y dispersa en pequeños parches de bosque seco con predominancia de vichayo, algarrobo y espino. Además existe acceso al pozo por una vía afirmada y se pudo observar que el área evaluada es hábitat de una especie o varias especies de lagartijas.



III.2.2 Descripción del pasivo ambiental

14. Durante la evaluación in situ realizada por el OEFA del 27 de Mayo del 2014, se pudo observar un pozo con casing corroído a nivel del suelo a una altura de 0,2 m, con brida pero sin llave ni válvula que asegure su hermetismo por lo que se consideró como un pozo abierto; además, se observa líquido mezclado con hidrocarburos en el interior del casing a una altura del cabezal del pozo de 3 m. No se observa evidencia de la cantina en el área por lo que se puede observar suelo con impregnación de hidrocarburos hasta 15 m desde el casing con dirección a un dren natural de escorrentía de lluvia localizado al norte. El pozo se encuentra en un terraplen, es así que existe una vía afirmada al lado del casing y no se tiene indicios de afloramientos reciente de hidrocarburo ni emisiones de gas desde el pozo.
15. Para la evaluación del suelo en el área circundante al pozo se realizó un recorrido y exploración, con la finalidad de determinar la presencia de hidrocarburos estableciéndose la ubicación de los puntos de muestreo de suelo, hasta 15 m desde el casing con dirección a un dren natural de escorrentía de lluvia localizado al norte, tras el análisis de las muestras recolectadas, los resultados de los reportes de ensayo de laboratorio determinan que las concentraciones de las Fracciones de Hidrocarburos F2 (C₁₀-C₂₈) y F3 (C₂₈-C₄₀) superan las concentraciones establecidas en el Estándar de Calidad Ambiental para Suelo de uso agrícola aprobado por el Decreto Supremo N° 002-2013-MINAM, evidenciando la presencia de suelo contaminado con hidrocarburos, como se detalla en el ítem III.3.
16. En ese sentido, de la revisión documentaria y evaluación in situ se tiene que el pozo se encuentra mal abandonado, toda vez que no se encuentra herméticamente cerrado ni en condiciones seguras para el abandono, conforme se establece el Artículo 2° del Decreto Supremo N° 032-2004-EM - Reglamento de las Actividades de Exploración y Explotación de Hidrocarburos⁶. Además de presentar suelo contaminado con hidrocarburos en el área circundante al pozo.

III.3 Identificación de contaminantes y toma de muestras

III.3.1 Calidad del suelo

17. Producto del recorrido y exploración del área circundante al pozo, se ubicaron dos (2) puntos para la recolección de igual número de muestras puntuales de suelo para su correspondiente análisis en un laboratorio acreditado por INDECOPI. Para la toma de muestra se siguieron los criterios establecidos en la Guía para Muestreo de Suelos en el marco del Decreto Supremo N° 002-2013-MINAM, Estándares de Calidad Ambiental (ECA) para suelo, aprobado con R.M. N° 085-2014-MINAM - Ministerio del Ambiente.
18. La descripción y ubicación de los puntos de muestreo de suelo; así como, los parámetros analizados en laboratorio se detallan en la Tabla 1 (ver anexo 4)

6

Decreto Supremo N° 032-2004-EM - Reglamento de las Actividades de Exploración y Explotación de Hidrocarburos.
Artículo 2°.- Definiciones

(...)

"Abandono del Pozo: Trabajos que se efectúan para dejar herméticamente cerrado y en condiciones seguras un Pozo."

(...)



Handwritten signature or mark.



"Año de la Promoción de la Industria Responsable y del Compromiso Climático"
 "Decenio de las Personas con Discapacidad en el Perú"

Tabla 1: Puntos de Muestreo

| Matriz | Código del punto de muestreo | Parámetros analizados | Descripción | WGS 84 ZONA 17M | |
|--------|------------------------------|---|---|-----------------|-----------|
| | | | | ESTE (m) | NORTE (m) |
| Suelo | F01012-SU01 | FH F1 (C ₆ -C ₁₀)* FH F2 (C ₁₀ -C ₂₈) FH F3 (C ₂₈ -C ₄₀) | La muestra de suelo se tomó a 3 m de distancia del casing del Pozo y a una profundidad de 0,3 m de la superficie del suelo. | 474252 | 9491826 |
| Suelo | F01012-SU02 | FH F1 (C ₆ -C ₁₀)* FH F2 (C ₁₀ -C ₂₈) FH F3 (C ₂₈ -C ₄₀) | La muestra de suelo se tomó a 1,2 m de distancia del casing del Pozo y a una profundidad de 0,3 m de la superficie del suelo. | 474258 | 9491816 |

FH F1: Fracción de hidrocarburos F1 (C₅-C₁₀).

FH F2: Fracción de hidrocarburos F2 (C₁₀-C₂₈).

FH F3: Fracción de hidrocarburos F3 (C₂₈-C₄₀).

* De manera referencial, dado que el ECA considera la Fracción de hidrocarburos F1 (C₅-C₁₀).

19. Los resultados obtenidos en laboratorio fueron comparados con el Estándar de Calidad Ambiental para Suelo de uso agrícola (Decreto Supremo N° 002-2013-MINAM), dado que cerca de la ubicación del pozo se muestra un hábitat de especies arbustivas y arbóreas permanentes y transitorias de la zona y no se ha observado viviendas ni actividad industrial /extractiva en curso en los alrededores a la ubicación del pozo. Se obtuvieron los siguientes resultados de laboratorio (ver anexo 5):

Tabla 2: Resultado de los análisis fisicoquímicos realizados

| Matriz | Código de muestra | Parámetros analizados | Resultado | Unidad | ECA o norma referencial | % que se encuentra por encima del ECA o norma referencial | Laboratorio | Número de informe de ensayo de laboratorio |
|--------|-------------------|---|-----------|--------|-------------------------|---|-----------------|--|
| Suelo | F01012-SU01 | FH F1 (C ₆ -C ₁₀)* | < 10 | mg/kg | 200 | No supera | AGQ Perú S.A.C. | S-14/17838 |
| Suelo | F01012-SU01 | FH F2 (C ₁₀ -C ₂₈) | 3 532 | mg/kg | 1 200 | 194,3 % | AGQ Perú S.A.C. | S-14/17838 |
| Suelo | F01012-SU01 | FH F3 (C ₂₈ -C ₄₀) | 8 897 | mg/kg | 3 000 | 196,6 % | AGQ Perú S.A.C. | S-14/17838 |
| Suelo | F01012-SU02 | FH F1 (C ₆ -C ₁₀)* | < 10 | mg/kg | 200 | No supera | AGQ Perú S.A.C. | S-14/17839 |
| Suelo | F01012-SU02 | FH F2 (C ₁₀ -C ₂₈) | 8 760 | mg/kg | 1 200 | 630 % | AGQ Perú S.A.C. | S-14/17839 |
| Suelo | F01012-SU02 | FH F3 (C ₂₈ -C ₄₀) | 25 437 | mg/kg | 3 000 | 747,9 % | AGQ Perú S.A.C. | S-14/17839 |

FH F1: Fracción de hidrocarburos F1 (C₅-C₁₀).

FH F2: Fracción de hidrocarburos F2 (C₁₀-C₂₈).

FH F3: Fracción de hidrocarburos F3 (C₂₈-C₄₀).

* De manera referencial, dado que el ECA considera la Fracción de hidrocarburos F1 (C₅-C₁₀).

Los resultados obtenidos del análisis en laboratorio evidencian la presencia de suelo contaminado con hidrocarburos, dado que la concentración correspondiente a la Fracción de Hidrocarburos F2 (C₁₀-C₂₈) y a la Fracción de Hidrocarburos F3 (C₂₈-C₄₀), de las muestras F01012-SU01 y F01012-SU02, superan el ECA para suelo de uso agrícola.

21. A continuación se realiza la estimación del nivel de riesgo en función del parámetro Fracción de hidrocarburos F3 (C₂₈-C₄₀) debido a que presentó el valor más alto en la valoración (% que supera el ECA) entre el resto de parámetros considerados para la evaluación.

III.4 Estimación del Nivel de Riesgo

22. La estimación del nivel de riesgo del pasivo ambiental, se evaluó conforme a los lineamientos establecidos en la Metodología para la Estimación del Nivel de Riesgo de



"Año de la Promoción de la Industria Responsable y del Compromiso Climático"
 "Decenio de las Personas con Discapacidad en el Perú"

Pasivos Ambientales en el Subsector Hidrocarburos aprobada por Resolución de Consejo Directivo N° 022-2013-OEFA/CD.

III.4.1 Salud

Identificación de peligros

- 23. Existe presencia de suelo contaminado con hidrocarburo a nivel superficial, que puede afectar la salud de la población en caso exista un contacto directo continuo y/o manipulación continua (sin la adecuada protección) con este suelo.

Estimación de la probabilidad

- 24. La probabilidad de ocurrencia de peligros se evaluó in situ y en gabinete, conforme a los lineamientos de la Metodología para la Estimación del Nivel de Riesgo de Pasivos Ambientales en el Subsector Hidrocarburos, conforme al siguiente detalle:

| Probabilidad de la ocurrencia | Valor |
|--|-------|
| Debido a la permanente presencia de suelo contaminado con hidrocarburo y a las condiciones en las que se encuentra el pozo, se estima que ocurre de manera continua. | 5 |

Fuente: Elaboración propia (Cuadro N° 1 de la Metodología para la Estimación del Nivel de Riesgo de Pasivos Ambientales en el Subsector Hidrocarburos).

Estimación de la consecuencia en la salud

- 25. La consecuencia en la salud, se evaluó in situ y en gabinete, conforme a los lineamientos establecidos en la Metodología para la Estimación del Nivel de Riesgo de Pasivos Ambientales en el Subsector Hidrocarburos, como se detalla a continuación.

$$\text{Salud} = C + 2(P) + E + \text{Pobl.}$$

| Factores | Escenarios | Puntuación |
|--|--|------------|
| Cantidad (C) | De los resultados del análisis de las muestras de suelo alrededor del pozo, se encontraron valores de concentración para la Fracción de hidrocarburos F3 (C ₂₈ -C ₄₀) de hasta 747,9 % por encima del ECA para suelo de uso agrícola. | 4 |
| Peligrosidad (P) | Existe suelo contaminado con hidrocarburos en el área circundante al pozo y una de las propiedades intrínsecas de los hidrocarburos es ser combustibles. | 2* x (2) |
| Extensión (E) | La población más cercana, la Urb. Abelardo Quiñones de Talara, se encuentra ubicada aproximadamente 2 km de distancia desde el pozo. | 1 |
| Población potencialmente afectada (Pobl.)** | No existe presencia de población asentada próxima al área circundante del pozo a menos de 1 km. | 1 |
| Total | | 10 |

Fuente: Elaboración propia (Cuadros números 2, 3, 4 y 5 de la Metodología para la Estimación del Nivel de Riesgo de Pasivos Ambientales en el Subsector Hidrocarburos).

* La peligrosidad se multiplica por la constante 2 en la sumatoria de factores para el cálculo de la consecuencia.



[Handwritten signature]



"Año de la Promoción de la Industria Responsable y del Compromiso Climático"
"Decenio de las Personas con Discapacidad en el Perú"

26. Para la puntuación de 10, le corresponde un valor numérico de 2 (Cuadro N° 11 de la Metodología para la Estimación del Nivel de Riesgo de Pasivos Ambientales en el Subsector Hidrocarburos) para la consecuencia en la salud.

Estimación del nivel de riesgo en la salud

27. De acuerdo a lo señalado en la Metodología para la Estimación del Nivel de Riesgo de Pasivos Ambientales en el Subsector Hidrocarburos, el cálculo para la estimación de riesgo para la salud, se realiza empleando la siguiente ecuación:

$$\text{Riesgo} = \text{Probabilidad} \times \text{Consecuencia}$$

28. Reemplazando los valores obtenidos en esta ecuación tenemos: (5 x 2), el valor del riesgo para la salud es 10, que se interpreta como un nivel de riesgo BAJO de acuerdo a los rangos establecidos en el siguiente cuadro.

Determinación del nivel de riesgo

| Nivel de riesgo en función de la salud, seguridad de la población y calidad del ambiente | Rango del riesgo |
|--|------------------|
| Riesgo alto | 16 – 25 |
| Riesgo medio | 6 – 15 |
| Riesgo bajo | 1 – 5 |

Fuente: Cuadro N° 14 de la Metodología para la Estimación del Nivel de Riesgo de Pasivos Ambientales en el Subsector Hidrocarburos.

III.4.2 Seguridad de la población

Identificación de peligros

29. Las condiciones en las que se encuentra el pozo y su área circundante pueden ocasionar daños a la integridad física de las personas producto de caídas y/o golpes.

Estimación de la probabilidad

30. La probabilidad de ocurrencia de peligros se evaluó in situ y en gabinete, conforme a los lineamientos de la Metodología para la Estimación del Nivel de Riesgo de Pasivos Ambientales en el Subsector Hidrocarburos, tal como se detalla a continuación:

| Probabilidad de la ocurrencia | Valor |
|--|-------|
| Debido a la permanente presencia de suelo contaminado con hidrocarburo y a las condiciones en las que se encuentra el pozo, se estima que ocurre de manera continua. | 5 |

Fuente: Elaboración propia (Cuadro N° 1 de la Metodología para la Estimación del Nivel de Riesgo de Pasivos Ambientales en el Subsector Hidrocarburos).

Estimación de la consecuencia en la seguridad de la población

31. La consecuencia en la seguridad de la población se evaluó in situ y en gabinete, conforme a los lineamientos establecidos en la Metodología para la Estimación del Nivel de Riesgo de Pasivos Ambientales en el Subsector Hidrocarburos, como se detalla a continuación.

$$\text{Seguridad de la población} = \Sigma (\text{Factores})$$

"Año de la Promoción de la Industria Responsable y del Compromiso Climático"
 "Decenio de las Personas con Discapacidad en el Perú"

| Factores | Escenarios | Puntuación |
|------------------------------------|--|------------|
| Accesibilidad | Para que la población acceda al pozo se requiere un recorrido largo a pie en vía no demarcada (2 km aproximadamente) y se han visualizado personas que recorren estas zonas. | 3 |
| Potencial de colapso | El casing se encuentra expuesto a nivel del suelo. | 1 |
| Presencia de cercos | El área del pasivo ambiental no está cercada ni señalizada. | 4 |
| Potencial de incendios o explosión | Presencia de residuos de hidrocarburo impregnados en el suelo, cuyas propiedades se encuentran neutralizadas por su exposición a la intemperie y a agentes naturales. | 1 |
| Total | | 9 |

Fuente: Elaboración propia (Cuadros números 7, 8, 9 y 10 de la Metodología para la Estimación del Nivel de Riesgo de Pasivos Ambientales en el Subsector Hidrocarburos).

32. Para la puntuación de 9, le corresponde un valor numérico de 2 (Cuadro N° 13 de la Metodología para la Estimación del Nivel de Riesgo de Pasivos Ambientales en el Subsector Hidrocarburos) para la consecuencia en la seguridad de la población.

Estimación del nivel de riesgo en la seguridad

33. De acuerdo a lo señalado en la Metodología para la Estimación del Nivel de Riesgo de Pasivos Ambientales en el Subsector Hidrocarburos, el cálculo para la estimación de riesgo para la seguridad de la población se realiza empleando la siguiente ecuación:

Riesgo = Probabilidad x Consecuencia

34. Reemplazando los valores obtenidos en esta ecuación tenemos: (5 x 2), el valor del riesgo para la seguridad de la población es 10, que se interpreta como un nivel de riesgo MEDIO de acuerdo a los rangos establecidos en el siguiente cuadro.

Determinación del nivel de riesgo

| Nivel de riesgo en función de la salud, seguridad de la población y calidad del ambiente | Rango del riesgo |
|--|------------------|
| Riesgo alto | 16 – 25 |
| Riesgo medio | 6 – 15 |
| Riesgo bajo | 1 – 5 |

Fuente: Cuadro N° 14 de la Metodología para la Estimación del Nivel de Riesgo de Pasivos Ambientales en el Subsector Hidrocarburos.

III.4.3 Calidad del Ambiente

Identificación de peligros

35. Se verificó la presencia de suelo contaminado con hidrocarburo a nivel superficial, que afecta la calidad del suelo y podría ser transportado hacia otras áreas, existiendo la posibilidad de afectar otros componentes ambientales.



"Año de la Promoción de la Industria Responsable y del Compromiso Climático"
 "Decenio de las Personas con Discapacidad en el Perú"

Estimación de la probabilidad

35. La probabilidad de ocurrencia de peligros se evaluó in situ y en gabinete, conforme a los lineamientos de la Metodología para la Estimación del Nivel de Riesgo de Pasivos Ambientales en el Subsector Hidrocarburos, como se detalla a continuación.

| Probabilidad de la ocurrencia | Valor |
|--|-------|
| Debido a la permanente presencia de suelo contaminado con hidrocarburo y a las condiciones en las que se encuentra el pozo, se estima que ocurre de manera continua. | 5 |

Fuente: Elaboración propia (Cuadro N° 1 de la Metodología para la Estimación del Nivel de Riesgo de Pasivos Ambientales en el Subsector Hidrocarburos).

Estimación de la consecuencia en la calidad del ambiente

36. La consecuencia en la calidad del ambiente se evaluó in situ y en gabinete, conforme a los lineamientos establecidos en la Metodología para la Estimación del Nivel de Riesgo de Pasivos Ambientales en el Subsector Hidrocarburos, como se detalla a continuación.

Calidad del ambiente = C + 2(P) + E + CM

| Factores | Escenarios | Puntuación |
|-------------------------------|--|------------|
| Cantidad (C) | De los resultados del análisis de las muestras de suelo alrededor del pozo, se encontraron valores de concentración para la Fracción de hidrocarburos F3 (C ₂₈ -C ₄₀) de hasta 747,9 % por encima del ECA para suelo de uso agrícola. | 4 |
| Peligrosidad (P) | Existe suelo contaminado con hidrocarburos en el área circundante al pozo y una de las propiedades intrínsecas de los hidrocarburos es ser combustible. | 2* x (2) |
| Extensión (E) | La población más cercana la Urb. Abelardo Quiñones de Talara, se encuentra ubicada aproximadamente 2 km de distancia desde el pozo. | 1 |
| Calidad del Medio (CM) | El pasivo ambiental se encuentra afectando la calidad de un componente ambiental (suelo), superando el ECA para suelo agrícola en los parámetros FH F2 (C ₁₀ -C ₂₈) y FH F3 (C ₂₈ -C ₄₀). | 2 |
| Total | | 11 |

Fuente: Elaboración propia (Cuadros números 2, 3, 4 y 6 de la Metodología para la Estimación del Nivel de Riesgo de Pasivos Ambientales en el Subsector Hidrocarburos).

* La peligrosidad se multiplica por la constante 2 en la sumatoria de factores para el cálculo de la consecuencia.

37. Para la puntuación de 11, le corresponde un valor numérico de 3 (Cuadro N° 12 de la Metodología para la Estimación del Nivel de Riesgo de Pasivos Ambientales en el Subsector Hidrocarburos) para la consecuencia en la calidad del ambiente.



"Año de la Promoción de la Industria Responsable y del Compromiso Climático"
"Decenio de las Personas con Discapacidad en el Perú"

Estimación del nivel de riesgo en la calidad del ambiente

38. De acuerdo a lo señalado en la Metodología para la Estimación del Nivel de Riesgo de Pasivos Ambientales en el Subsector Hidrocarburos, el cálculo para la estimación de riesgo para la calidad del ambiente, se realiza empleando la ecuación:

$$\text{Riesgo} = \text{Probabilidad} \times \text{Consecuencia}$$

39. Reemplazando los valores obtenidos en esta ecuación tenemos: (5 x 3), el valor del riesgo para la calidad del ambiente es 15, que se interpreta como un nivel de riesgo MEDIO de acuerdo a los rangos establecidos en el siguiente cuadro.

Determinación del nivel de riesgo

| Nivel de riesgo en función de la salud, seguridad de la población y calidad del ambiente | Rango del riesgo |
|--|------------------|
| Riesgo alto | 16 – 25 |
| Riesgo medio | 6 – 15 |
| Riesgo bajo | 1 – 5 |

Fuente: Cuadro N° 14 de la Metodología para la Estimación del Nivel de Riesgo de Pasivos Ambientales en el Subsector Hidrocarburos.

IV. CONCLUSIONES

40. Sobre la base de las consideraciones expuestas, es posible formular las siguientes conclusiones:
- (i) El pozo identificado con código PERUPETRO T2598, califica como un pozo mal abandonado que no se encuentra herméticamente cerrado ni en condiciones seguras, de conformidad con lo establecido en el en el Artículo 2° del Decreto Supremo N° 032-2004-EM - Reglamento de las Actividades de Exploración y Explotación de Hidrocarburos.
 - (ii) En el área circundante al pozo, existe suelo contaminado por la presencia de hidrocarburos, según los resultados obtenidos del informe de ensayo de laboratorio para los parámetros Fracción de Hidrocarburos F2 (C₁₀-C₂₈) y Fracción de Hidrocarburos F3 (C₂₈-C₄₀); cuyas concentraciones han superado el valor establecido en el Estándar de Calidad Ambiental para suelo agrícola, aprobado por Decreto Supremo N° 002-2013-MINAM.
 - (iii) El pozo mal abandonado (Pozo T2598) y el suelo del área circundante descritos en la Ficha OEFA F01012, constituyen un pasivo ambiental del subsector hidrocarburo, en la medida que cumplen con la definición de pasivo ambiental del subsector hidrocarburo establecido en el Artículo 2° de la Ley 29134 - Ley que Regula los Pasivos Ambientales del Subsector Hidrocarburos.
 - (iv) Los resultados de la estimación del nivel de riesgo de este pasivo ambiental determinan que, el nivel de riesgo para la salud es MEDIO, el nivel de riesgo para la seguridad de la población es MEDIO y el nivel de riesgo para la calidad del ambiente es MEDIO.



"Año de la Promoción de la Industria Responsable y del Compromiso Climático"
"Decenio de las Personas con Discapacidad en el Perú"

V. RECOMENDACIÓN

42. Conforme a las conclusiones expuestas, se recomienda remitir el presente Informe a la Dirección General de Asuntos Ambientales Energéticos del Ministerio de Energía y Minas, para su conocimiento y fines pertinentes.

VI. ANEXOS

1. Registro fotográfico.
2. Ficha para la identificación de pasivos ambientales en el subsector hidrocarburos (OEFA).
3. Mapa de ubicación geográfica.
4. Reporte de Monitoreo de Suelo.
5. Informe de ensayo de laboratorio.
6. Ficha de información de pozo (fuente: Estudio PERUPETRO).
7. Ficha de identificación de Pasivos Ambientales del OSINERGMIN.

Atentamente,



ADY ROSIN CHINCHAY TUESTA
Subdirectora de Calidad Ambiental



CARLOS ALLEN GUILLEN PANTIGOZO
Coordinador de la Unidad de Identificación
de Pasivos Ambientales del Subsector
Hidrocarburos

MARÍA DEL CARMEN PERALTA UTANI
Tercero Evaluador de la Unidad de Identificación de
Pasivos Ambientales del Subsector Hidrocarburos
Dirección de Evaluación



PERÚ

Ministerio
del Ambiente

Organismo de Evaluación y
Fiscalización Ambiental - OEFA

Dirección de Evaluación

"Año de la Promoción de la Industria Responsable y del Compromiso Climático"
"Decenio de las Personas con Discapacidad en el Perú"

ANEXOS



PERÚ

Ministerio
del Ambiente

Organismo de Evaluación y
Fiscalización Ambiental - OEFA

Dirección de Evaluación

"Año de la Promoción de la Industria Responsable y del Compromiso Climático"
"Decenio de las Personas con Discapacidad en el Perú"

ANEXO 1

Registro fotográfico

"Año de la Promoción de la Industria Responsable y del Compromiso Climático"
"Decenio de las Personas con Discapacidad en el Perú"



Fotografía N° 1. Identificación del pozo inactivo con código PERUPETRO T2598, en estado corrosivo y con brida.



Fotografía N° 2. Vista panorámica del área circundante del pozo inactivo T2598 en el que se visualizan lomas y colinas bajas que rodean el área de planicie en el que se ubica el pozo.



PERÚ

Ministerio
del Ambiente

Organismo de Evaluación y
Fiscalización Ambiental - OEFA

Dirección de Evaluación

"Año de la Promoción de la Industria Responsable y del Compromiso Climático"
"Decenio de las Personas con Discapacidad en el Perú"

ANEXO 2

Ficha para la identificación de pasivos ambientales en el subsector
hidrocarburos (OEFA)

FICHA PARA LA IDENTIFICACIÓN DE PASIVOS AMBIENTALES EN EL SUBSECTOR HIDROCARBUROS

Fecha de la visita: 27-may-14 Hora de la visita: 11:10 Nombre del evaluador: María del Carmen Peralta Utani Dirección / Unidad: OEFA - DE

I. IDENTIFICACIÓN Y UBICACIÓN

Localidad: Milla seis Código PERUPETRO: T2598 Estado Tiempo: Lluvioso Soleado Nublado
 Distrito: Pariñas (Descripción) Soleado con cielo despejado y viento suave.
 Provincia: Talara
 Región: Piura

Lote Nombre: |
 Proyecto Área de operación: Sección 16
 Otros

| Coordenadas UTM | Datum Geodésico: | Zona: | Norte: | Este | Altitud (m): | Precisión (m): |
|-----------------|------------------|-------|---------|--------|--------------|----------------|
| | WGS84 | 17 | 9491815 | 474260 | 71 | ± 3 |

Breve Descripción de la zona:

El área muestreada pertenece a la zona de vida de desierto superárido premontano tropical, la fisiografía está representada por lomas, colinas bajas y dunas aproximadamente a 70 m al oeste del pozo y se reconoció zonas de planicies en donde se localizó el pozo, además también se divisó un dren en suelo natural formado por las lluvias ocasionales a 10 m al norte del pozo que aparentemente habría sido usado como poza de lodos debido a la coloración del suelo en los alrededores. La vegetación es natural y dispersa en pequeños parches de bosque seco con predominancia de vichayo, algarrobo y espino. Además existe acceso al pozo por una vía afirmada y se pudo observar que el área evaluada es hábitat de una especie o varias especies de lagartijas.

II. DESCRIPCIÓN DEL POSIBLE PASIVO AMBIENTAL

| | | | | | | |
|-----------------|--|---|---|---------------------------------|--|--------|
| Tipo de Pasivo: | Pozo Abandonado <input checked="" type="radio"/> | Instalaciones mal Abandonadas <input type="radio"/> | Suelos Contaminados con Efluente o Derrame <input checked="" type="radio"/> | Emisiones <input type="radio"/> | Restos de Residuos <input type="radio"/> | Otros: |
|-----------------|--|---|---|---------------------------------|--|--------|

Descripción del Pasivo Ambiental:

Pozo con casing corroído a nivel del suelo a una altura de 0,2 m, con brida pero sin llave ni válvula que asegure su hermetismo por lo que se consideró como un pozo abierto; además, se observa líquido mezclado con hidrocarburos en el interior del casing a una altura del cabezal del pozo de 3 m. No se observa evidencia de la cantina en el área por lo que se puede observar suelo con impregnación de hidrocarburos hasta 15 m desde el casing con dirección a un dren natural de escorrentía de lluvia localizado al norte. El pozo se encuentra en un terraplen, es así que existe una vía afirmada al lado del casing y no se tiene indicios de afloramientos reciente de hidrocarburo ni emisiones de gas desde el pozo.

Área afectada aprox. (m2): 225

Profundidad aproximada del área afectada (m): 0.3

III. ACTIVIDADES QUE SE REALIZAN DENTRO DEL ÁREA DE INFLUENCIA

| | | | | |
|--------------------------|-------------------------------------|------------------------------------|--|--------|
| Actividades económicas: | Industrial <input type="checkbox"/> | Comercial <input type="checkbox"/> | Agropecuaria <input type="checkbox"/> | Otros: |
| Actividades recreativas: | Natación <input type="checkbox"/> | Caza <input type="checkbox"/> | Campo deportivo <input type="checkbox"/> | Otros: |

IV. SITUACIÓN DEL ENTORNO

| Entorno | Distancia aprox. (m) | Descripción |
|--------------------------------------|----------------------|---|
| Viviendas | 3000 | Las viviendas más cercanas corresponden a la Urb José Abelardo Quiñones. |
| Infraestructura vial | 1000 | Presencia de carretera carrozable hasta el casing, la que conduce a Talara. |
| Infraestructura urbana | - | No existe en un radio aproximado de 200 m a la redonda. |
| Áreas Agrícolas o Ganaderas | - | No existe en un radio aproximado de 200 m a la redonda. |
| Explotación forestal | - | No existe en un radio aproximado de 200 m a la redonda. |
| Bosque y/o Vegetación Natural | 10 | Existe vegetación natural en normal crecimiento de bosque seco. |
| Especies y Ecosistemas en Protección | - | No existe en un radio aproximado de 200 m a la redonda. |
| Otros | | |

Observaciones

V. SITUACIÓN DEL AGUA (En caso de existir impacto al agua, a una distancia de hasta 100 m)

Cuerpo de agua cercano: No Nombre del cuerpo de agua: Agua freática





FICHA PARA LA IDENTIFICACIÓN DE PASIVOS AMBIENTALES EN EL SUBSECTOR HIDROCARBUROS

Distancia aproximada (m) Volumen o caudal aproximado:
 Descripción del cuerpo de agua:
 Uso del agua:

VI. INFORMACIÓN COMPLEMENTARIA A LA DESCRIPCIÓN DEL PASIVO AMBIENTAL

| | | | | |
|---|--|---|--|--|
| Infraestructura encontrada (En caso de existir) | Campamentos, oficinas, talleres <input type="checkbox"/> | Caminos, pistas de aterrizaje, líneas férreas <input checked="" type="checkbox"/> | Líneas eléctricas <input type="checkbox"/> | Maquinaria pesada <input type="checkbox"/> |
| | Plantas de procesos abandonadas <input type="checkbox"/> | Generadores y transformadores eléctricos <input type="checkbox"/> | Otros | |

Descripción de infraestructura: Camino carrozable de suelo afirmado que llega hasta el pozo.

| | | | | | | | |
|--------------------------------------|---|-----------------------------------|-------------------------------------|--|----------------------------------|--|--------|
| Tipo de Residuo (En caso de existir) | Material de desbroce <input type="checkbox"/> | Chatarra <input type="checkbox"/> | Industrial <input type="checkbox"/> | Desmonte <input checked="" type="checkbox"/> | Escoria <input type="checkbox"/> | Construcción <input checked="" type="checkbox"/> | Otros: |
|--------------------------------------|---|-----------------------------------|-------------------------------------|--|----------------------------------|--|--------|

Descripción de los residuos, en caso de existir (Volumen, etc.): Se puede apreciar desmonte de construcción a 500 m de distancia hacia el norte del pozo.

| | | | | | | |
|-------------------|--------------------|--|--|---|---|---|
| CALIDAD AMBIENTAL | CANTIDAD | Componente ambiental | Cantidad de contaminante que se encuentre mayor a 1% hasta 10% sobre el ECA o norma referencial <input type="radio"/> | Cantidad de contaminante que se encuentre mayor a 10% hasta 50% sobre el ECA o norma referencial <input type="radio"/> | Cantidad de contaminante que se encuentre mayor a 50% hasta 100% sobre el ECA o norma referencial <input type="radio"/> | Cantidad de contaminante que se encuentre mayor al 100% sobre el ECA o norma referencial <input checked="" type="radio"/> |
| | | Infraestructura o residuos | Menor a 5 toneladas <input type="radio"/> | Entre 5 a 49 toneladas <input type="radio"/> | Entre 50 a 500 toneladas <input type="radio"/> | Mayor a 500 toneladas <input type="radio"/> |
| | Peligrosidad | Daños leves y reversibles <input type="radio"/> | Combustible <input checked="" type="radio"/> | Explosiva, inflamable, corrosiva <input type="radio"/> | Muy inflamable, muy tóxica, causa efectos irreversibles inmediatos <input type="radio"/> | |
| | Extensión | Presencia de población en un radio mayor a 1 km <input checked="" type="radio"/> | Presencia de población en un radio de 0,5 a 1 km <input type="radio"/> | Presencia de población en un radio menor de 0,5 km <input type="radio"/> | Presencia de población adyacente, localizada en el mismo lugar del pasivo <input type="radio"/> | |
| | Calidad del Medio | Pasivo ambiental que no afecte a los componentes ambientales <input type="radio"/> | Pasivo ambiental que se encuentre afectando en un componente ambiental, en al menos un parámetro establecido en el ECA o normal referencial <input checked="" type="radio"/> | Pasivo ambiental que se encuentre afectando en dos componentes ambientales, en al menos un parámetro por componente afectado establecido en el ECA o normal referencial <input type="radio"/> | Pasivo ambiental que se encuentre afectando dos o más componentes ambientales y dos o más parámetros por componente afectado establecido en el ECA o normal referencial <input type="radio"/> | |
| SALUD | Población afectada | Menor a 5 personas <input checked="" type="radio"/> | De 5 a 50 personas <input type="radio"/> | De 50 a 100 personas <input type="radio"/> | Más de 100 personas <input type="radio"/> | |





FICHA PARA LA IDENTIFICACIÓN DE PASIVOS AMBIENTALES EN EL SUBSECTOR HIDROCARBUROS

| | | | | | |
|---------------------------|-------------------------------------|--|---|--|---|
| SEGURIDAD DE LA POBLACIÓN | Accesibilidad | Para llegar se requiere de un vehículo de transporte (bote, helicóptero, avión) <input type="radio"/> | En vehículo, seguido de distancia corta a pie (mayor a 1 km) <input type="radio"/> | Recorrido largo a pie en vía no demarcada (mayor de 1 km) <input checked="" type="radio"/> | Adyacente a áreas pobladas, corta distancia a pie (menos de 1 km) <input type="radio"/> |
| | Potencial de colapso | Instalaciones con cimentación deteriorada y con construcciones deterioradas a nivel del suelo (menor a 1,5 m) <input checked="" type="radio"/> | Instalaciones con cimentación deteriorada y con construcciones inestables de poca elevación (entre 1,5 y 2,5 m de altura) <input type="radio"/> | Instalaciones con cimentación deteriorada y con construcciones inestables y elevadas (mayor a 2,5 m de altura) <input type="radio"/> | Instalaciones con cimentación deteriorada y con construcciones inestables y elevadas, con potencial caída de escombros (mayor a 2,5 m de altura) potencial caída de escombros <input type="radio"/> |
| | Presencia de cercos | Zona afectada con cercos y señales, ambos deteriorados <input type="radio"/> | Zona afectada cercada y no señalizada <input type="radio"/> | Zona afectada no cercada pero señalizada <input type="radio"/> | Zona afectada no cercada ni señalizada <input checked="" type="radio"/> |
| | Potencial de incendios o explosivos | Existen residuos explosivos y/o combustibles cuyas propiedades se encuentran neutralizadas <input checked="" type="radio"/> | Existen residuos explosivos y/o combustibles almacenados en infraestructuras deterioradas <input type="radio"/> | Existen residuos explosivos y/o combustibles abandonados en áreas cercadas <input type="radio"/> | Existen residuos explosivos y/o combustibles abandonados a la intemperie <input type="radio"/> |

| Nº Muestras Recolectadas: | Aire | Agua superficial | Agua subterránea | Sedimento | Suelo | Efluentes | Emisiones |
|---|-----------|------------------|------------------|-----------|--------------------------|-----------|-----------|
| | 0 | 0 | 0 | 0 | 2 | 0 | 0 |
| Laboratorio / Número de informe de laboratorio: | No aplica | No aplica | No aplica | No aplica | AGQ PERÚ SAC/ S-14/17838 | No aplica | No aplica |

Observaciones:

María del Carmen Peralta Utani
Unidad de Identificación de Pasivos Ambientales del Subsector Hidrocarburos
Dirección de Evaluación





PERÚ

Ministerio
del Ambiente

Organismo de Evaluación y
Fiscalización Ambiental - OEFA

Dirección de Evaluación

"Año de la Promoción de la Industria Responsable y del Compromiso Climático"
"Decenio de las Personas con Discapacidad en el Perú"

ANEXO 3

Mapa de ubicación geográfica



9492000

9492000

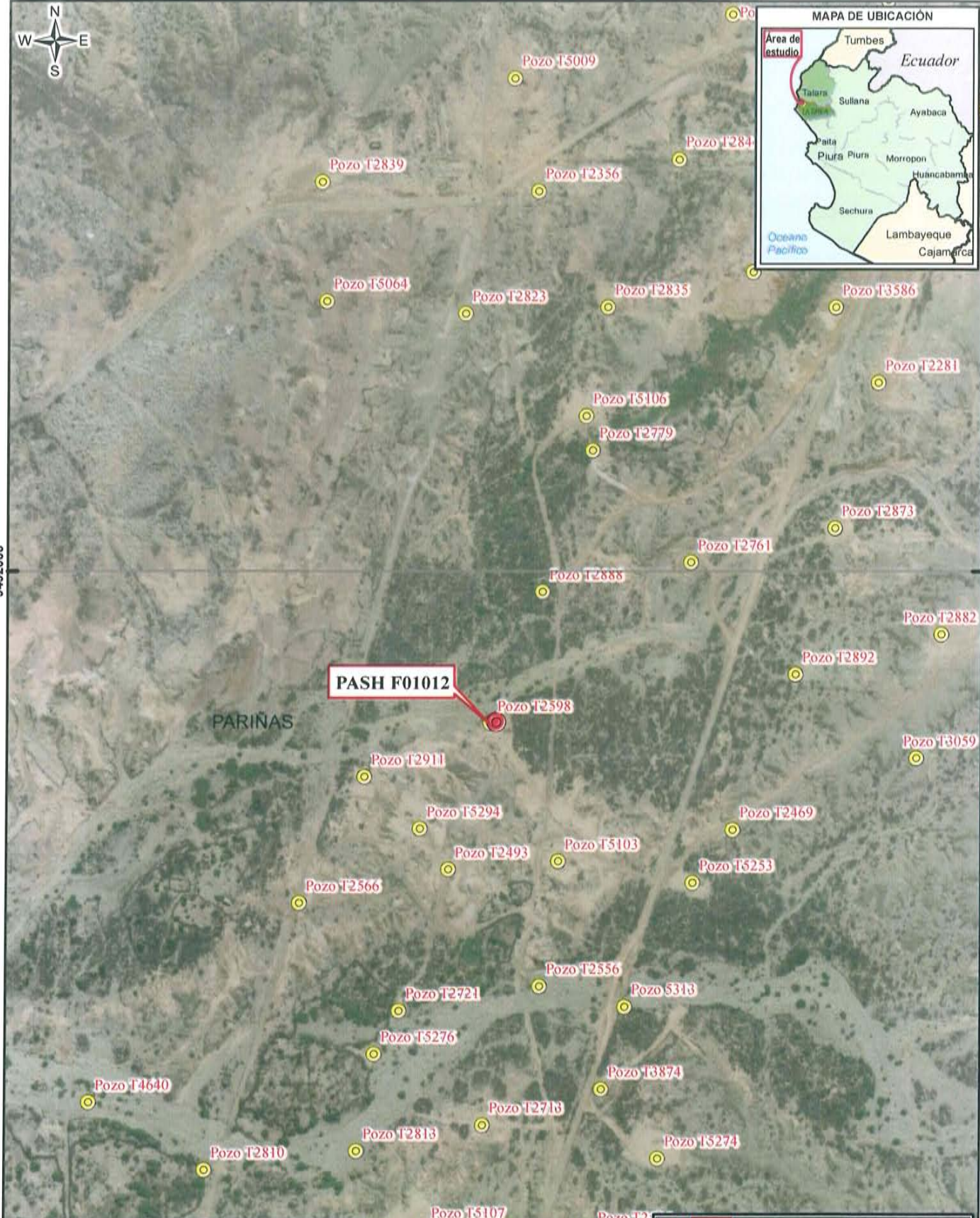

LEYENDA

- Pasivo Ambiental del Subsector Hidrocarburo (PASH)
- Posibles Pasivos Ambientales
- Red vial
- Lotes petroleros

Tabla de descripción: Datos del Pozo

| Ficha OEFA: | Código PERUPETRO: | Código en campo: |
|-------------|-------------------|------------------|
| F01012 | T2598 | Pozo T2598 |

PERU Ministerio del Ambiente **Organismo de Evaluación y Fiscalización Ambiental**

Departamento de Piura, Provincia Talara, Distrito de La Brea

IDENTIFICACIÓN DE PASIVOS AMBIENTALES DEL SUBSECTOR HIDROCARBUROS

0 30 60 120 180 240 Mts

Escala: 1 / 6 000
(Cilindro Horizontal Vertical)
 Proyección Transversa de Mercator
 Sistema de Coordenadas - UTM - Zona 17

Elaborado: **SIG OEFA** Fecha: Septiembre 2014

Fuente: Cartas Nacionales, escala 1:100 000 - IGN; Imágenes satelitales - Julio 2014; Lotes Petroleros - PERUPETRO - Marzo 2013; Identificación de pasivos - OSINERGMIN - 2009, 2010; Pasivos ambientales - PERUPETRO - 2002.



PERÚ

Ministerio
del Ambiente

Organismo de Evaluación y
Fiscalización Ambiental - OEFA

Dirección de Evaluación

"Año de la Promoción de la Industria Responsable y del Compromiso Climático"
"Decenio de las Personas con Discapacidad en el Perú"

ANEXO 4

Reporte de Monitoreo de Suelo



PERÚ

Ministerio
del AmbienteOrganismo de Evaluación y
Fiscalización Ambiental - OEFA

FICHA SUELO

N° 175-SU

"Decenio de las Personas con Discapacidad en el Perú"
"Año de la Promoción de la Industria Responsable y del Compromiso Climático"

REPORTE DE MONITOREO AMBIENTAL EN EL MARCO DE LA IDENTIFICACIÓN DE PASIVOS AMBIENTALES DEL SUBSECTOR HIDROCARBUROS

1. DATOS GENERALES

| | |
|---|---|
| Actividad | Identificación de pasivos ambientales del subsector hidrocarburos en el Lote I - Pozo con código PERUPETRO T2598. |
| Localidad, distrito, provincia y departamento | Distrito de Pariñas, provincia Talara, departamento Piura. |

2. DATOS DEL MONITOREO

| | |
|-------------------------|---|
| Fecha inicio (dd-mm-aa) | 27 de mayo de 2014 |
| Fecha fin (dd-mm-aa) | 27 de mayo de 2014 |
| Equipo Técnico | María del Carmen Peralta Utani (Dirección de Evaluación) Cesar Abel Sebastián Gonzales (Dirección de Evaluación) |

Puntos de monitoreo de suelo

| N° | Código punto muestreo | Matriz | Fecha | Hora | Coordenadas UTM (Datum WGS84) | | | Descripción |
|----|-----------------------|--------|----------|-------|----------------------------------|-------------|---------|---|
| | | | | | Zona | Este | Norte | |
| | | | | | 1 | F01012-SU01 | SU | |
| 2 | F01012-SU02 | SU | 27/05/14 | 11:35 | 17 | 474258 | 9491816 | La muestra de suelo se tomó a 1,20 m de distancia del casing del Pozo y a una profundidad de 0,30 m de la superficie del suelo. |



Protocolo de monitoreo

GUÍA PARA MUESTREO DE SUELOS
En el marco del Decreto Supremo N°002-2013-MINAM, Estándares de Calidad Ambiental (ECA) para suelo, aprobado con R.M. N° 085-2014-MINAM-Ministerio del Ambiente.





PERÚ

Ministerio
del AmbienteOrganismo de Evaluación y
Fiscalización Ambiental - OEFA"Decenio de las Personas con Discapacidad en el Perú"
"Año de la Promoción de la Industria Responsable y del Compromiso Climático"**Parámetros a analizar**

| Matriz | Parámetros a analizar | Observaciones |
|--------|---|---|
| Suelo | Fracción de Hidrocarburos F1 (C ₅ -C ₁₀) Fracción de Hidrocarburos F2 (C ₁₀ -C ₂₈) Fracción de Hidrocarburos F3 (C ₂₈ -C ₄₀) | Análisis en Laboratorio TDR N° 1186-LAB-2014 |

Laboratorio

AGQ Perú S.A.C.

3. OBSERVACIONES

- El estado de tiempo se presentó soleado con cielo despejado y viento suave.
- Esta ficha no incluye los resultados analíticos del monitoreo ambiental, por cuanto aún no se cuenta con los reportes de laboratorio.

4. ANEXOS

| | Sí | No |
|--|----|----|
| Copia de Cadena de Custodia con sello de recepción del laboratorio | X | |
| Registro fotográfico de cada muestra | X | |

FECHA

San Isidro, 11 JUL. 2014

María del Carmen Peralta Utani
EVALUADOR



PERÚ

Ministerio
del Ambiente

Organismo de Evaluación y
Fiscalización Ambiental - OEFA

"Decenio de las Personas con Discapacidad en el Perú"
"Año de la Promoción de la Industria Responsable y del Compromiso Climático"

ANEXO I

Copia de Cadena de Custodia con sello de recepción del laboratorio

CADENA DE CUSTODIA / SOLICITUD DE ANALISIS

ORGANISMO DE EVALUACION Y FISCALIZACION AMBIENTAL

República de Perú Nº 3542, San Isidro, Lima.

Ing. Carlos Guzmán Paredón
 982558321 / carliem@ego.ago.pe
 TERNADO DE REFERENCIA Nº 1186-JAB-2014

EMPRESA FACTURA A (CLIENTE PROYECTO)

SECTOR SOCIAL

PROYECTO

UBICACION DEL PROYECTO

TIPO DE MUESTRA

| Código de Laboratorio | Punto de Muestreo | Muestreo | | (1) Tipo Muestra / Matriz | Coordenadas UTM (E - N - HRSU) | ANÁLISIS REQUERIDOS | | | |
|-----------------------|-------------------|------------------|--------------|---------------------------|--------------------------------|---------------------|--------------|--------------|-------|
| | | Fecha (dd-mm-aa) | Hora (24:00) | | | F1 (CS-) | F2 (C10-C20) | F3 (C28-CA0) | OTROS |
| F01012-SU01 | | 27/05/2014 | 11:29 | SUELO | 474252 - 9491826 - 5 | X | X | X | |
| F01012-SU02 | | 27/05/2014 | 11:35 | SUELO | 474258 - 9491826 - 5 | X | X | X | |

Indicar con una (X) los requeridos indicados según los niveles requeridos por cada muestra

| Numero de muestra | Analisis Tipo Aplicable (A1) | F1 (CS-) | F2 (C10-C20) | F3 (C28-CA0) | OTROS |
|-------------------|------------------------------|----------|--------------|--------------|-------|
| | | X | X | X | |
| | | X | X | X | |

ORGANISMO DE EVALUACION Y FISCALIZACION AMBIENTAL

MARIA DEL CARMEN DE ALTA UTANI

Firma: _____

Supervisor / Cliente: _____

Fecha: 02 JUN 2014

Lugar: LABORATORIO - RECEPCION DE MUESTRAS

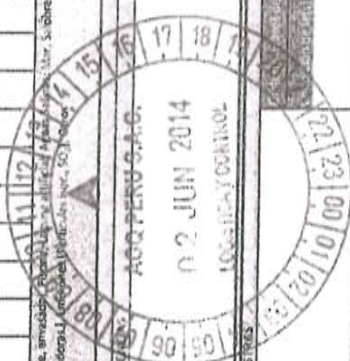



PERÚ

Ministerio
del Ambiente

Organismo de Evaluación y
Fiscalización Ambiental - OEFA

"Decenio de las Personas con Discapacidad en el Perú"
"Año de la Promoción de la Industria Responsable y del Compromiso Climático"

ANEXO II

Registro Fotográfico



PERÚ

Ministerio
del Ambiente

Organismo de Evaluación y
Fiscalización Ambiental - OEFA

"Decenio de las Personas con Discapacidad en el Perú"
"Año de la Promoción de la Industria Responsable y del Compromiso Climático"





PERÚ

Ministerio
del Ambiente

Organismo de Evaluación y
Fiscalización Ambiental - OEFA

Dirección de Evaluación

"Año de la Promoción de la Industria Responsable y del Compromiso Climático"
"Decenio de las Personas con Discapacidad en el Perú"

ANEXO 5

Informe de ensayo de laboratorio

| INFORME DE ENSAYO | | | |
|--------------------|-----------------------------|---------------------|---|
| Nº de Referencia: | S-14/17838 | Registrada en: | AGQ Perú |
| Análisis: | S-2000 (TPHs C5-C40_a) (PE) | Centro Análisis: | AGQ España |
| Tipo Muestra: | SUELOS RD | Fecha Toma Muestra: | 27/05/2014 |
| Lugar de Muestreo: | PARIÑAS-TALARA-PIURA | Fecha Recepción: | 02/06/2014 |
| Punto de Muestreo: | F01012-SU01 | Fecha Inicio: | 09/06/2014 |
| Muestreado por: | Cliente | Fecha Fin: | 07/07/2014 |
| Descripción: | TDR N° 1186 / F01012-SU01 | Lote: | |
| | | Cliente: | OEFA |
| | | Domicilio: | AV. REPUBLICA DE PANAMA 3542 SAN ISIDRO LIMA |
| | | Cod Cliente: | 106327 |
| | | Contrato: | PE14-0228-AMB |
| | | Cliente tercero: | |
| | | PNT Muestreo | |

A continuación se expone el Informe de Ensayo y Anexo Técnico asociados a la muestra, en los cuales se pueden consultar toda la información relacionada con los ensayos realizados.

Los Resultados emitidos en este informe, no han sido corregidos con factores de recuperación. Siguiendo el protocolo recogido en nuestro manual de calidad, AGQ guardará bajo condiciones controladas la muestra durante un periodo determinado después de la finalización del análisis. Una vez transcurrido este periodo, la muestra será eliminada. Si desea información adicional o cualquier aclaración, no dude en ponerse en contacto con nosotros.

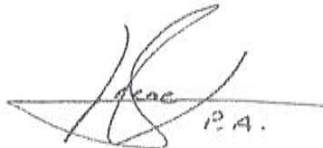

P.A.

Jesús Pineda Valdecantos
Resp. Lab. Orgánico

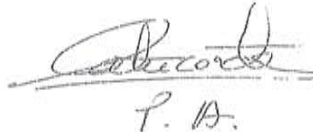

P.A.

Mercedes Naranjo Vasco
Resp. Lab. Inorgánico

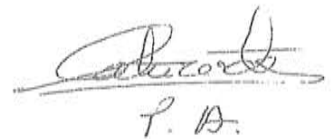

P.A.

Mercedes Naranjo Vasco
Resp. Lab. Inorgánico

Observaciones:

HORA DE MUESTREO= 11:29 H

Fecha Emisión 7/7/14

Autorizaciones - Homologaciones

EMPRESA COLABORADORA MINISTERIO MEDIO AMBIENTE. - AUTORIZACION POR PARTE CONSEJERIA AGRICULTURA DE LA JUNTA DE ANDALUCIA. - ENTIDAD COLABORADORA DE LA CONSEJERIA MEDIO AMBIENTE DE LA JUNTA DE ANDALUCIA (ECCMA). - AUTORIZACION DE LA CONSEJERIA AGRICULTURA DE LA COMUNIDAD VALENCIANA. - HOMOLOGACION DE LA CONSEJERIA AGRICULTURA DE CASTILLA LA MANCHA.

Labs & Technological Services AGQ, S.L.

Ctra A-433 Km 24,3 41220 Burguillos Sevilla (España)

T (+34) 902 931 934

F (+34) 955 738 912

agq@agq.com.es

www.agq.com.es

1 / 5

INFORME DE ENSAYO

Nº de Referencia: S-14/17838

Descripción: TDR Nº 1186 / F01012-SU01

Tipo Muestra: SUELOS RD

Fecha Fin: 07/07/2014

RESULTADOS ANALITICOS

| Parámetro | Resultado | Unidades | CMA |
|--------------------------------|-----------|----------|-----|
| Características Básicas | | | |
| Humedad | 1,25 | % | |

Nota: L.D.T.: Límite de Determinación. SP: sólo parental. Los Resultados de este informe solo afectan a la muestra tal como es recibida en el laboratorio. Queda prohibida la reproducción parcial de este informe sin la aprobación por escrito del laboratorio. Las incertidumbres (expresadas como +/-2s) están recogidas en el anexo técnico adjunto. Los parámetros marcados con asterisco (*) no están incluidos en el Alcance de Acreditación. El cliente proporciona todos los datos asociados a la Toma de Muestras, cuando esta ha sido realizada por él. N/A: No Aplica. El método de análisis de multiresíduos no es el más adecuado para la determinación de S elemental, los valores obtenidos deben ser considerados como semicuantitativos y orientativos

INFORME DE ENSAYO

N° de Referencia: S-14/17838

Tipo Muestra: SUELOS RD

Descripción: TDR N° 1186 / F01012-SU01

Fecha Fin: 07/07/2014

RESULTADOS ANALITICOS

| Parámetro | Resultado | Unidades | CMA | Parámetro | Resultado | Unidades | CMA |
|-----------------------------|-----------|----------|-----|--------------------------------|-----------|----------|-----|
| Hidrocarburos | | | | | | | |
| Hidrocarb Totales >C10-C28 | 3532 | mg/Kg | | Hidrocarb Totales >C28-C40 | 8897 | mg/Kg | |
| Hidrocarb Totales >C6-C10 | < 10 | mg/Kg | | * Hidrocarburos Totales C5-C10 | < 10 | mg/Kg | |
| * Hidrocarb Totales >C5-C40 | 12429 | mg/Kg | | * Hidrocarburos Totales C5 | < 10 | mg/Kg | |

Nota: L.D.T.: Límite de Determinación. SP: sólo parental. Los Resultados de este informe solo afectan a la muestra tal como es recibida en el laboratorio. Queda prohibida la reproducción parcial de este informe sin la aprobación por escrito del laboratorio. Las incertidumbres (expresadas como +/-2s) están recogidas en el anexo técnico adjunto. Los parámetros marcados con asterisco (*) no están incluidos en el Alcance de Acreditación. El cliente proporciona todos los datos asociados a la Toma de Muestras, cuando esta ha sido realizada por él. N/A: No Aplica. El método de análisis de multiresiduos no es el más adecuado para la determinación de S elemental, los valores obtenidos deben ser considerados como semicuantitativos y orientativos

INFORME DE ENSAYO

N° de Referencia: S-14/17838

Tipo Muestra: SUELOS RD

Descripción: TDR N° 1186 / F01012-SU01

Fecha Fin: 07/07/2014

ANEXO TECNICO

| Parámetro | PNT | Técnica | Incert | Rango (1) |
|--------------------------------|--------|-------------|--------|------------|
| Características Básicas | | | | |
| Humedad | PE-980 | Gravimetría | ±7% | 0,1 - 50 % |

Nota: L.D.T.: Límite de Determinación. SP: sólo parental. Los Resultados de este informe solo afectan a la muestra tal como es recibida en el laboratorio. Queda prohibida la reproducción parcial de este informe sin la aprobación por escrito del laboratorio. Las incertidumbres (expresadas como +/-2s) están recogidas en el anexo técnico adjunto. Los parámetros marcados con asterisco (*) no están incluidos en el Alcance de Acreditación. El cliente proporciona todos los datos asociados a la Toma de Muestras, cuando esta ha sido realizada por él. N/A: No Aplica. El método de análisis de multiresiduos no es el más adecuado para la determinación de S elemental, los valores obtenidos deben ser considerados como semicuantitativos y orientativos

INFORME DE ENSAYO

Nº de Referencia: S-14/17838

Tipo Muestra: SUELOS RD

Descripción: TDR Nº 1186 / F01012-SU01

Fecha Fin: 07/07/2014

ANEXO TECNICO

| Parámetro | Incert | Rango (1) | Parámetro | Incert | Rango (1) |
|--------------------------------|--------|------------------|---|--------|------------------|
| Hidrocarburos | | | | | |
| PNT: PE-649 (EPA 8015D) | | | | | |
| Hidrocarb Totales >C10-C28 | ±27% | 10 - 20000 mg/Kg | Técnica Cromat CG FID/ECD Hidrocarb Totales >C28-C40 | ±27% | 10 - 20000 mg/Kg |
| Hidrocarb Totales >C6-C10 | ±27% | 10 - 20000 mg/Kg | * Hidrocarburos Totales C5-C10 | - | 10 - 20000 mg/Kg |
| * Hidrocarb Totales >C5-C40 | - | 10 - 30000 mg/Kg | * Hidrocarburos Totales C5 | - | 10 - 20000 mg/Kg |

Nota: L.D.T.: Limite de Determinación. SP: sólo parental. Los Resultados de este informe solo afectan a la muestra tal como es recibida en el laboratorio. Queda prohibida la reproducción parcial de este informe sin la aprobación por escrito del laboratorio. Las incertidumbres (expresadas como +/-2s) están recogidas en el anexo técnico adjunto. Los parámetros marcados con asterisco (*) no están incluidos en el Alcance de Acreditación. El cliente proporciona todos los datos asociados a la Toma de Muestras, cuando esta ha sido realizada por él. N/A: No Aplica. El método de análisis de multiresiduos no es el más adecuado para la determinación de S elemental, los valores obtenidos deben ser considerados como semicuantitativos y orientativos

(1) El rango mínimo se corresponde con el limite de Determinación, a partir del cual cuantificamos.

INFORME DE ENSAYO

| | | | | | |
|---------------------------|-----------------------------|----------------------------|------------|-------------------------|---|
| N° de Referencia: | S-14/17839 | Registrada en: | AGQ Perú | Cliente: | OEFA |
| Análisis: | S-2000 (TPHs C5-C40_a) (PE) | Centro Análisis: | AGQ España | Domicilio: | AV. REPUBLICA DE PANAMA 3542 SAN ISIDRO LIMA |
| Tipo Muestra: | SUELOS RD | Fecha Toma Muestra: | 27/05/2014 | Cod Cliente: | 106327 |
| Lugar de Muestreo: | PARIÑAS-TALARA-PIURA | Fecha Recepción: | 02/06/2014 | Contrato: | PE14-0228-AMB |
| Punto de Muestreo: | F01012-SU02 | Fecha Inicio: | 09/06/2014 | Cliente tercero: | |
| Muestreado por: | Cliente | Fecha Fin: | 07/07/2014 | PNT Muestreo | |
| Descripción: | TDR N° 1186 / F01012-SU02 | Lote: | | | |

A continuación se expone el Informe de Ensayo y Anexo Técnico asociados a la muestra, en los cuales se pueden consultar toda la información relacionada con los ensayos realizados.

Los Resultados emitidos en este informe, no han sido corregidos con factores de recuperación. Siguiendo el protocolo recogido en nuestro manual de calidad, AGQ guardará bajo condiciones controladas la muestra durante un período determinado después de la finalización del análisis. Una vez transcurrido este período, la muestra será eliminada. Si desea información adicional o cualquier aclaración, no dude en ponerse en contacto con nosotros.

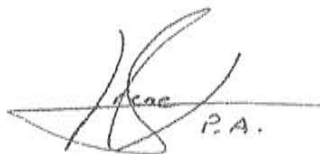

Jesús Pineda Valdecantos
Resp. Lab. Orgánico

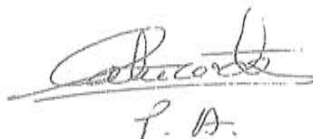

Mercedes Naranjo Vasco
Resp. Lab. Inorgánico

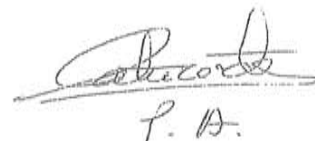

Mercedes Naranjo Vasco
Resp. Lab. Inorgánico

Fecha Emisión 7/7/14

Observaciones:

HORA DE MUESTREO= 11:35 H

Autorizaciones - Homologaciones

EMPRESA COLABORADORA MINISTERIO MEDIO AMBIENTE. - AUTORIZACION POR PARTE CONSEJERIA AGRICULTURA DE LA JUNTA DE ANDALUCIA. - ENTIDAD COLABORADORA DE LA CONSEJERIA MEDIO AMBIENTE DE LA JUNTA DE ANDALUCIA (ECCMA). - AUTORIZACION DE LA CONSEJERIA AGRICULTURA DE LA COMUNIDAD VALENCIANA. - HOMOLOGACION DE LA CONSEJERIA AGRICULTURA DE CASTILLA LA MANCHA

INFORME DE ENSAYO

Nº de Referencia: S-14/17839

Descripción: TDR Nº 1186 / F01012-SU02

Tipo Muestra: SUELOS RD

Fecha Fin: 07/07/2014

RESULTADOS ANALITICOS

| Parámetro | Resultado | Unidades | CMA |
|-------------------------|-----------|----------|-----|
| Características Básicas | | | |
| Humedad | 3,84 | % | |

Nota: L.D.T.: Límite de Determinación. SP: sólo parental. Los Resultados de este informe solo afectan a la muestra tal como es recibida en el laboratorio. Queda prohibida la reproducción parcial de este informe sin la aprobación por escrito del laboratorio. Las incertidumbres (expresadas como +/-2s) están recogidas en el anexo técnico adjunto. Los parámetros marcados con asterisco (*) no están incluidos en el Alcance de Acreditación. El cliente proporciona todos los datos asociados a la Toma de Muestras, cuando esta ha sido realizada por él. N/A: No Aplica. El método de análisis de multiresiduos no es el más adecuado para la determinación de S elemental, los valores obtenidos deben ser considerados como semicuantitativos y orientativos

INFORME DE ENSAYO

Nº de Referencia: S-14/17839

Tipo Muestra: SUELOS RD

Descripción: TDR Nº 1186 / F01012-SU02

Fecha Fin: 07/07/2014

RESULTADOS ANALITICOS

| Parámetro | Resultado | Unidades | CMA | Parámetro | Resultado | Unidades | CMA |
|-----------------------------|-----------|----------|-----|--------------------------------|-----------|----------|-----|
| Hidrocarburos | | | | | | | |
| Hidrocarb Totales >C10-C28 | 8760 | mg/Kg | | Hidrocarb Totales >C28-C40 | 25437 | mg/Kg | |
| Hidrocarb Totales >C6-C10 | < 10 | mg/Kg | | * Hidrocarburos Totales C5-C10 | < 10 | mg/Kg | |
| * Hidrocarb Totales >C5-C40 | 34197 | mg/Kg | | * Hidrocarburos Totales C5 | < 10 | mg/Kg | |

Nota: L.D.T.: Límite de Determinación. SP: sólo parental. Los Resultados de este informe solo afectan a la muestra tal como es recibida en el laboratorio. Queda prohibida la reproducción parcial de este informe sin la aprobación por escrito del laboratorio. Las incertidumbres (expresadas como +/-2s) están recogidas en el anexo técnico adjunto. Los parámetros marcados con asterisco (*) no están incluidos en el Alcance de Acreditación. El cliente proporciona todos los datos asociados a la Toma de Muestras, cuando esta ha sido realizada por él. N/A: No Aplica. El método de análisis de multiresiduos no es el más adecuado para la determinación de S elemental, los valores obtenidos deben ser considerados como semicuantitativos y orientativos

Los Parámetros marcados con (*) y los resultados entre paréntesis, no están amparados por la Acreditación de ENAC

INFORME DE ENSAYO

Nº de Referencia: S-14/17839

Descripción: TDR Nº 1186 / F01012-SU02

Tipo Muestra: SUELOS RD

Fecha Fin: 07/07/2014

ANEXO TECNICO

| Parámetro | PNT | Técnica | Incert | Rango (1) |
|--------------------------------|--------|-------------|--------|------------|
| Características Básicas | | | | |
| Humedad | PE-980 | Gravimetría | ±7% | 0,1 - 50 % |

Nota: L.D.T.: Límite de Determinación. SP: sólo parental. Los Resultados de este informe solo afectan a la muestra tal como es recibida en el laboratorio. Queda prohibida la reproducción parcial de este informe sin la aprobación por escrito del laboratorio. Las incertidumbres (expresadas como +/-2s) están recogidas en el anexo técnico adjunto. Los parámetros marcados con asterisco (*) no están incluidos en el Alcance de Acreditación. El cliente proporciona todos los datos asociados a la Toma de Muestras, cuando esta ha sido realizada por él. N/A: No Aplica. El método de análisis de multiresiduos no es el más adecuado para la determinación de S elemental, los valores obtenidos deben ser considerados como semicuantitativos y orientativos

INFORME DE ENSAYO

| | |
|--|-------------------------|
| Nº de Referencia: S-14/17839 | Tipo Muestra: SUELOS RD |
| Descripción: TDR Nº 1186 / F01012-SU02 | Fecha Fin: 07/07/2014 |

ANEXO TÉCNICO

| Parámetro | Incert | Rango (1) | Parámetro | Incert | Rango (1) |
|--------------------------------|--------|------------------|--------------------------------|----------------------------|-----------------------|
| Hidrocarburos | | | | | |
| PNT: PE-649 (EPA 8015D) | | | | | |
| Hidrocarb Totales >C10-C28 | ±27% | 10 - 20000 mg/Kg | Técnica Cromat CG FID/ECD | Hidrocarb Totales >C28-C40 | ±27% 10 - 20000 mg/Kg |
| Hidrocarb Totales >C6-C10 | ±27% | 10 - 20000 mg/Kg | * Hidrocarburos Totales C5-C10 | - | 10 - 20000 mg/Kg |
| * Hidrocarb Totales >C5-C40 | - | 10 - 30000 mg/Kg | * Hidrocarburos Totales C5 | - | 10 - 20000 mg/Kg |

Nota: L.D.T.: Límite de Determinación, SP: sólo parental. Los Resultados de este informe solo afectan a la muestra tal como es recibida en el laboratorio. Queda prohibida la reproducción parcial de este informe sin la aprobación por escrito del laboratorio. Las incertidumbres (expresadas como +/-2s) están recogidas en el anexo técnico adjunto. Los parámetros marcados con asterisco (*) no están incluidos en el Alcance de Acreditación. El cliente proporciona todos los datos asociados a la Toma de Muestras, cuando esta ha sido realizada por él. N/A: No Aplica. El método de análisis de multiresiduos no es el más adecuado para la determinación de S elemental, los valores obtenidos deben ser considerados como semicuantitativos y orientativos

(1) El rango mínimo se corresponde con el límite de Determinación, a partir del cual cuantificamos.



PERÚ

Ministerio
del Ambiente

Organismo de Evaluación y
Fiscalización Ambiental - OEFA

Dirección de Evaluación

"Año de la Promoción de la Industria Responsable y del Compromiso Climático"
"Decenio de las Personas con Discapacidad en el Perú"

ANEXO 6

Ficha de información de pozo (fuente: Estudio PERUPETRO)



INFORMACIÓN DE POZO

Pozo Área Lote

Coordenada Este

Coordenada Norte

Cía Operadora

Cía Perforación

Prioridad de Abandono

Fecha de Perforación

Profundidad total

Fecha de Completación

Profundidad efectiva

Casing de Superficie e Intermedios

Profundidad de casing de Superficie e Intermedios

Casing de producción y lanas

Profundidad de casing de producción y lanas

Intervalos Perforados

Tope Cemento

Formaciones

Tipo y Cantidad de Tapones

Profundidad de tapones

Tope de Tapones

Estado

Intervalos abiertos

Fecha de último Estado

Adecuadamente abandonado

Último Servicio de Pozos

Cumple con Legislación

Fecha Último Servicio de Pozos

Impacto Ambiental y Seguridad

Código Intervención

Se encuentra entre Construcciones

Estado del pozo

Acceso

Identificado

Terraplèn

Rx Abandono

Foto

Observaciones



PERÚ

Ministerio
del Ambiente

Organismo de Evaluación y
Fiscalización Ambiental - OEFA

Dirección de Evaluación

"Año de la Promoción de la Industria Responsable y del Compromiso Climático"
"Decenio de las Personas con Discapacidad en el Perú"

ANEXO 7

Ficha de identificación de Pasivos Ambientales del OSINERGMIN

Número: 428

Fecha: 17 de setiembre del 2009

1. LOCALIZACIÓN

Lote: I

Área de Producción : Sección 16

Distrito: Paríñas

Provincia: Talara

Región: Grau

Identificación del Pozo según PERUPETRO : T2598

Coordenadas UTM Insitu (Sistema WGS84)

Zona

Norte

Este

9491814

474253

17

2. DESCRIPCIÓN DEL PASIVO AMBIENTAL

El pozo abierto con agua sobresale al nivel de la superficie, se ubica en una llanura de relieve suave y escasa vegetación al entorno. Fue considerado como pasivo ATA.

3. REGISTRO FOTOGRÁFICO

4. CAUSA / ORIGEN

Por inadecuado abandono de pozo de la anterior actividad de hidrocarburos.

5. TIPOS DE PASIVOS AMBIENTALES (Marque con X el que corresponda).

| | | | |
|-------------------------------|-------------------------------------|--------------------------------|--------------------------|
| Pozos abandonados | <input checked="" type="checkbox"/> | Efluentes | <input type="checkbox"/> |
| Instalaciones mal abandonadas | <input type="checkbox"/> | Emisiones | <input type="checkbox"/> |
| Suelos contaminados | <input type="checkbox"/> | Restos o depósitos de residuos | <input type="checkbox"/> |

6. CATEGORÍA AMBIENTAL (Marque con X el que corresponda).

| | | | |
|-------------------------|--------------------------|----------------------------|--------------------------|
| Contaminación Ambiental | <input type="checkbox"/> | Aspectos de interés Humano | <input type="checkbox"/> |
| Aspectos Estéticos | <input type="checkbox"/> | Ecológico | <input type="checkbox"/> |

7. TITULAR ACTUAL

Grana y Montero Petrolera S.A.

8. TITULAR (S) ANTERIOR (ES)

Internacional Petroleum Company. Abandonado en 1930

9. RESULTADO DE MONITOREOS (En caso aplique) (Preliminar)

No se ejecutó

10. OBSERVACIONES

El pozo en superficie mantiene las condiciones de Pasivo Ambiental ATA.

