



PERÚ

Ministerio
del AmbienteOrganismo de Evaluación y
Fiscalización Ambiental - OEFA

Dirección

| | |
|--|--------------------|
| ORGANISMO DE EVALUACIÓN Y FISCALIZACIÓN AMBIENTAL SUBDIRECCIÓN DE CALIDAD AMBIENTAL | |
| RECIBIDO | |
| 18 DIC. 2014 | |
| VºBº | Hora: 13:00 PM |
| Firma | <i>[Signature]</i> |

"Año de la Promoción de la Industria Responsable y del Compromiso Climático"
"Decenio de las Personas con Discapacidad en el Perú"

INFORME N° 07 - 2014-OEFA/DE-SDCA-CIPASH

PARA : **CARLOS ALLEN GUILLÉN PANTIGOZO**
Coordinador para la Identificación de Pasivos Ambientales del Subsector Hidrocarburos

DE : **IRENE VERÓNICA BELLO DURAND**
Tercero Evaluador para la Identificación de Pasivos Ambientales del Subsector Hidrocarburos

ASUNTO : Identificación de pasivo ambiental del subsector hidrocarburos con código de Ficha OEFA F00396, ubicado en el Lote VII/VI (ex Lote VI), en el distrito de La Brea Negritos de la provincia Talara del departamento de Piura.

FECHA : San Isidro, **15 DIC. 2014**

El presente Informe de identificación de pasivo ambiental del subsector hidrocarburos ha sido elaborado en el marco de la Ley N° 29134 - Ley que regula los pasivos ambientales del subsector hidrocarburos¹ y su Reglamento², así como en aplicación de la Directiva N° 001-2013-OEFA/CD³.

I. OBJETO

1. El presente Informe tiene por objeto comunicar que el pozo mal abandonado (con código PERUPETRO T1853) y el suelo contaminado circundante a él, constituyen un pasivo ambiental del subsector hidrocarburos, identificado con código de Ficha OEFA F00396. Este pasivo ambiental se encuentra ubicado en el distrito de La Brea de la provincia Talara del departamento de Piura, el cual fue verificado en campo el 03 de junio de 2013 y complementado con una evaluación in situ el día 05 de julio de 2014.

II. MARCO NORMATIVO

2. Mediante la Ley N° 29134 - Ley que regula los pasivos ambientales del subsector hidrocarburos, se establecen las reglas aplicables a la gestión de los pasivos ambientales en las actividades del subsector hidrocarburos, con la finalidad de reducir o eliminar sus impactos negativos en la salud, la población, el ecosistema circundante y la propiedad.
3. El Artículo 2° de la citada Ley, define a los pasivos ambientales como aquellos pozos e instalaciones mal abandonados, los suelos contaminados, los efluentes, emisiones, restos o depósitos de residuos ubicados en cualquier lugar del territorio nacional, incluyendo el zócalo marino, producidos como consecuencia de operaciones en el subsector hidrocarburos, realizadas por parte de empresas que han cesado sus actividades en el área donde se produjeron dichos impactos.

¹ Publicado en el diario oficial El Peruano el 17 de noviembre de 2007.

² Decreto Supremo N° 004-2011-EM.

³ Directiva N° 001-2013-OEFA/CD - Directiva para la identificación de pasivos ambientales en el subsector hidrocarburos a cargo del OEFA y la Metodología para la Estimación del Nivel de Riesgo de Pasivos Ambientales en el Subsector Hidrocarburos, aprobada con Resolución de Consejo Directivo N° 022-2013-OEFA/CD del 22 de mayo de 2013.

4. El Numeral 6.3 del Artículo 6° del Reglamento de la Ley N° 29134, aprobado mediante Decreto Supremo N° 004-2011-EM, dispone que la autoridad a cargo de la fiscalización y sanción del cumplimiento de las obligaciones ambientales contenidas en el Reglamento de la Ley N° 29134 es el Organismo Supervisor de la Inversión en Energía y Minería - OSINERGMIN, en tanto no se efectúe la transferencia de funciones de evaluación, supervisión, fiscalización, control y sanción en materia ambiental al Organismo de Evaluación y Fiscalización Ambiental - OEFA, de acuerdo a lo establecido en la Primera Disposición Complementaria Transitoria de la Ley N° 29325 y el Decreto Supremo N° 001-2010-MINAM.
5. Con la finalidad de dar cumplimiento a lo dispuesto en la Ley N° 29325, y dentro del proceso gradual de transferencia de las funciones de las entidades del Gobierno Nacional con competencias en evaluación, supervisión, fiscalización, control y sanción ambiental, mediante Decreto Supremo N° 001-2010-MINAM se aprobó el inicio del proceso de transferencia de las funciones de supervisión, fiscalización y sanción en materia ambiental del OSINERGMIN al OEFA, y posteriormente por medio de la Resolución Ministerial N° 042-2013-MINAM, publicada el 19 de febrero de 2013, el Ministerio del Ambiente precisó que el OEFA es competente para ejercer la función de identificación de pasivos ambientales de hidrocarburos, en el marco de lo establecido en la Ley N° 29134 y su Reglamento.
6. Asimismo, mediante Resolución de Consejo Directivo N° 022-2013-OEFA/CD del 22 de mayo de 2013, se aprobó la Directiva N° 001-2013-OEFA/CD - Directiva para la identificación de pasivos ambientales en el subsector hidrocarburos a cargo del OEFA y la Metodología para la Estimación del Nivel de Riesgo de Pasivos Ambientales en el Subsector Hidrocarburos.

A continuación se detallan las acciones desarrolladas:

III. IDENTIFICACIÓN DE PASIVO AMBIENTAL DEL SUBSECTOR HIDROCARBUROS CON CÓDIGO DE FICHA OEFA F00396

III.1 Revisión Documentaria

7. Entre los años 2001 y 2002, PERUPETRO S.A. (en adelante, PERUPETRO) realizó el estudio denominado "Pasivos Ambientales - Estudio de Pozos ATA, APA y DPA"⁴ (en adelante, Estudio PERUPETRO), evaluándose un total de 8 944 pozos, los cuales fueron clasificados con un código de intervención⁵, para priorizar su abandono o considerarlo dentro de un programa de rehabilitación.
8. De acuerdo al Estudio PERUPETRO, 401 pozos fueron clasificados con los códigos 1A y 1B; sin embargo, se priorizaron los trabajos de abandono de 204 pozos ubicados en los campos del noroeste del Perú, así como los pozos ubicados en el sector Pirín y Ahuallane en Puno, en la medida que representaban un mayor peligro a la seguridad integral de las personas. La ejecución del programa de abandono técnico definitivo de

⁴ Pozo ATA: Pozo con abandono temporal.
Pozo APA: Pozo con abandono permanente.
Pozo DPA: Pozo abandonado durante la perforación.

⁵ 1A: Pozos que necesitan abandono permanente, por constituir un verdadero peligro a la seguridad integral de las personas.
1B: Pozos que necesitan abandono permanente, porque potencialmente pueden contaminar el ambiente.
1C: Pozos secos, productores de agua, que no contaminan el ambiente y no son un peligro para las personas.
2A: Pozos que de alguna forma debe considerarse su rehabilitación, ya sea para ponerlos en producción o para incluirlos dentro de proyectos de recuperación mejorada.

dichos pozos estuvo a cargo de PETROPERÚ S.A. (en adelante, PETROPERÚ), según la autorización dispuesta en el Artículo 6° de la Ley N° 28880 - Ley que autoriza Crédito Suplementario en el Presupuesto del Sector Público para el Año Fiscal 2006 y dicta otras medidas.

9. Asimismo, entre los años 2009 y 2010, el OSINERGMIN realizó trabajos de identificación de pasivos ambientales del subsector hidrocarburos, identificándose 6 271 pozos, de los cuales 4 634 fueron considerados pasivos ambientales, de acuerdo a los informes números 19853-2009-OS-GFHL/UMAL, 7426-2010-OS-GFHL/UEEL y 13609-2010-OS-GFHL/UPPD del OSINERGMIN. Sin embargo, no todos los pozos identificados y evaluados cumplen con la definición de pasivo ambiental, de acuerdo a lo establecido en el Artículo 2° de la Ley N° 29134 - Ley que regula los Pasivos Ambientales del Subsector Hidrocarburos.
10. De la revisión documentaria, se tiene que el pasivo ambiental evaluado corresponde a un pozo inactivo que no cuenta con tapones de abandono, considerado en el Estudio-PERUPETRO como un pozo ATA con código de intervención 2A, es decir, un pozo con abandono temporal que debe considerarse su rehabilitación, ya sea para ponerlo en producción o para incluirlo dentro de proyectos de recuperación mejorada. además señala que fue inadecuadamente abandonado, destacando que fue abandonado en estado "productor de petróleo" y que no cumple con la legislación vigente de la época del estudio en mención (ver anexo 6).
11. Según el registro del OSINERGMIN considera el pozo en estado ATA, menciona como causa del pasivo el inadecuado abandono del pozo que cuenta con casing y por la presencia de derrames de hidrocarburos con restos de residuos sólidos madera, concreto y trapos (ver anexo 7).

III.2 Descripción del pasivo ambiental y área circundante

III.2.1 Identificación del área

12. Según el Estudio de Impacto Ambiental para el proyecto de "Perforación de 3 022 pozos de desarrollo y Prospección Sísmica 2D de 59 km", aprobado por Resolución Directoral N° 203-2012-MEM/AAE, el pozo T1853 esta ubicado en una zona de vida de "Desierto Superárido Tropical", con características geomorfológicas de "Planicie - Llanura"
13. El área evaluada se enmarca en una zona desértica de paisaje dominante caracterizado por una planicie alta a 29 msnm fuertemente disectada, no cuenta con terraplén habilitado ni vía de acceso vehicular El suelo es medianamente inestable, superficialmente se observan carcavas y arrolladas por la fuerte erosión eólica y pluvial.. Durante la evaluación se observó vegetación escasa tipo matorral y no se observó cursos de agua en los alrededores, asimismo, no se observaron viviendas ni actividad industrial/extractiva.

III.2.2 Descripción del pasivo ambiental

14. Durante la evaluación in situ realizado por el OEFA del 3 de junio de 2013 se constató un pozo inactivo, que no se encontró cercado ni señalizado. Se visualizó el casing a nivel del suelo, sin cabezal de 8 pulgadas de diámetro que se encuentra dentro de un hoyo de sección circular a 1,3 m de profundidad. Asimismo se observó que el pozo abierto al ambiente sin elementos de cierre que garanticen su hermetismo. No se percibió emisiones gaseosas provenientes del pozo, ni se observó afloramiento de fluidos, sin embargo hay presencia de residuos de madera en las zonas adyacentes al pozo,

también suelos con hidrocarburos, por lo cual se realizó una segunda evaluación complementaria que fue realizada el 06 de julio del 2014 (ver anexos 1,2 y 3).

15. Para la evaluación del suelo en el área circundante al pozo se realizó un recorrido y exploración, con la finalidad de determinar la presencia de hidrocarburos estableciéndose la ubicación de los puntos de muestreo de suelo, tras el análisis de las muestras recolectadas, los resultados de los reportes de ensayo de laboratorio determinan que las concentraciones de las Fracciones de Hidrocarburos F2 y F3 superan las concentraciones establecidas en el Estándar de Calidad Ambiental para Suelo de uso agrícola aprobado por el Decreto Supremo N° 002-2013-MINAM, evidenciando la presencia de suelo contaminado con hidrocarburos, como se detalla en el Item III.3.
16. En ese sentido, de la revisión documentaria y evaluación in situ se tiene que el pozo se encuentra mal abandonado, toda vez que no se encuentra herméticamente cerrado dado que no cuenta con tapones de abandono ni en condiciones seguras para el abandono, conforme se establece en el Artículo 2° del Decreto Supremo N° 032-2004-EM - Reglamento de las Actividades de Exploración y Explotación de Hidrocarburos⁶.

III.3 Identificación de contaminantes y toma de muestras

III.3.1 Calidad del suelo

17. Producto del recorrido y exploración del área circundante al pozo, se ubicaron dos (2) puntos para la recolección de igual número de muestras puntuales de suelo para su correspondiente análisis en un laboratorio acreditado por INDECOPI. Para la toma de muestra se siguieron los criterios establecidos en la Guía para Muestreo de Suelos en el marco del Decreto Supremo N° 002-2013-MINAM, Estándares de Calidad Ambiental (ECA) para suelo, aprobado con Resolución Ministerial N° 085-2014-MINAM.
18. La descripción y ubicación de los puntos de muestreo de suelo; así como, los parámetros analizados en laboratorio se detallan en la Tabla 1 (ver anexo 4).

Tabla 1: Puntos de Muestreo

| Matriz | Código del punto de muestreo | Parámetros analizados | Descripción | WGS 84 ZONA 17M | |
|--------|------------------------------|--|---|-----------------|-----------|
| | | | | ESTE (m) | NORTE (m) |
| SUELO | F00396-SU01 | FH F1 (C5-C10) FH F2 (C10-C28) FH F3 (C28-C40) | La muestra de suelo se tomó a 0,80 m de distancia del casing del pozo y a una profundidad de 0,35 m de la superficie del suelo. | 471169 | 9482163 |
| SUELO | F00396-SU02 | FH F1 (C5-C10) FH F2 (C10-C28) FH F3 (C28-C40) | La muestra de suelo se tomó a 3,5 m de distancia del casing del pozo y a una profundidad de 0,35 m de la superficie del suelo. | 471169 | 9482166 |

FH F1: Fracción de hidrocarburos F1 (C₅-C₁₀).
FH F2: Fracción de hidrocarburos F2 (C₁₀-C₂₈).
FH F3: Fracción de hidrocarburos F3 (C₂₈-C₄₀).

⁶ Decreto Supremo N° 032-2004-EM - Reglamento de las Actividades de Exploración y Explotación de Hidrocarburos.
Artículo 2°.- Definiciones
(...)
"Abandono del Pozo: Trabajos que se efectúan para dejar herméticamente cerrado y en condiciones seguras un Pozo."
(...)

"Año de la Promoción de la Industria Responsable y del Compromiso Climático"
 "Decenio de las Personas con Discapacidad en el Perú"

19. Los resultados obtenidos en laboratorio fueron comparados con el Estándar de Calidad Ambiental para Suelo de uso agrícola (Decreto Supremo N° 002-2013-MINAM), dado que no se ha observado viviendas ni actividad industrial /extractiva en curso en los alrededores a la ubicación del pozo. Se obtuvieron los siguientes resultados de laboratorio (ver anexo 5):

Tabla 2: Resultado de los análisis fisicoquímicos realizados

| Matriz | Código de muestra | Parámetros analizados | Resultado | Unidad | ECA o norma referencial | % que se encuentra por encima del ECA o norma referencial | Laboratorio | Número de informe de ensayo de laboratorio |
|--------|-------------------|---|-----------|--------|-------------------------|---|---------------------|--|
| SUELO | F00396-SU01 | FH F1 (C ₅ -C ₁₀)* | <0,6 | mg/kg | 200 | No supera | ENVIROTE ST. S.A.C. | IE N°141630 |
| SUELO | F00396-SU01 | FH F2 (C ₁₀ -28) | 6 536 | mg/kg | 1 200 | 444,6 % | ENVIROTE ST. S.A.C. | IE N°141630 |
| SUELO | F00396-SU01 | FH F3 (C ₂₈ -40) | 1 883 | mg/kg | 3 000 | No supera | ENVIROTE ST. S.A.C. | IE N°141630 |
| SUELO | F00396-SU02 | FH F1 (C ₅ -C ₁₀)* | <0,6 | mg/kg | 200 | No supera | ENVIROTE ST. S.A.C. | IE N°141630 |
| SUELO | F00396-SU02 | FH F2 (C ₁₀ -28) | 23 381 | mg/kg | 1 200 | 1 848,4% | ENVIROTE ST. S.A.C. | IE N°141630 |
| SUELO | F00396-SU02 | FH F3 (C ₂₈ -40) | 8 669 | mg/kg | 3 000 | 188,9% | ENVIROTE ST. S.A.C. | IE N°141630 |

FH F1: Fracción de hidrocarburos F1 (C₅-C₁₀).

FH F2: Fracción de hidrocarburos F2 (C₁₀-C₂₈).

FH F3: Fracción de hidrocarburos F3 (C₂₈-C₄₀).

*De manera referencial ya que este parámetro no se encuentra acreditado.

20. Los resultados obtenidos del análisis en laboratorio evidencian la presencia de suelo contaminado con hidrocarburos, dado que las concentraciones correspondientes a la Fracción de hidrocarburos F2 y Fracción de hidrocarburos F3 superan el ECA para suelo de uso agrícola.
21. A continuación se realiza la estimación del nivel de riesgo en función del parámetro Fracción de hidrocarburos F2 debido a que presentó el valor más alto en la valoración (% que supera el ECA) entre el resto de parámetros considerados para la evaluación.

III.4 Estimación del Nivel de Riesgo

22. La estimación del nivel de riesgo del pasivo ambiental, se evaluó conforme a los lineamientos establecidos en la Metodología para la Estimación del Nivel de Riesgo de Pasivos Ambientales en el Subsector Hidrocarburos aprobada por Resolución de Consejo Directivo N° 022-2013-OEFA/CD.

III.4.1 Salud

Identificación de peligros

23. Existe presencia de suelo contaminado con hidrocarburos a nivel superficial, que puede afectar la salud de la población en caso exista un contacto directo continuo y/o manipulación continua (sin la adecuada protección) con este suelo.

"Año de la Promoción de la Industria Responsable y del Compromiso Climático"
 "Decenio de las Personas con Discapacidad en el Perú"

Estimación de la probabilidad

24. La probabilidad de ocurrencia de peligros se evaluó in situ y en gabinete, conforme a los lineamientos de la Metodología para la Estimación del Nivel de Riesgo de Pasivos Ambientales en el Subsector Hidrocarburos, conforme al siguiente detalle:

| Probabilidad de la ocurrencia | Valor |
|---|-------|
| Debido a la permanente presencia de suelo contaminado con hidrocarburos y a las condiciones en las que se encuentra el pozo, se estima que ocurre de manera continua. | 5 |

Fuente: Elaboración propia (Cuadro N° 1 de la Metodología para la Estimación del Nivel de Riesgo de Pasivos Ambientales en el Subsector Hidrocarburos).

Estimación de la consecuencia en la salud

25. La consecuencia en la salud, se evaluó in situ y en gabinete, conforme a los lineamientos establecidos en la Metodología para la Estimación del Nivel de Riesgo de Pasivos Ambientales en el Subsector Hidrocarburos, como se detalla a continuación:

$$\text{Salud} = C + 2(P) + E + \text{Pobl.}$$

| Factores | Escenarios | Puntuación |
|--|---|------------|
| Cantidad (C) | De los resultados del análisis de las muestras de suelo alrededor del pozo, se encontraron valores de concentración para la Fracción de hidrocarburos F2 de 1 848,42 % por encima del ECA para suelo de uso agrícola. | 4 |
| Peligrosidad (P) | Existe suelo contaminado con hidrocarburos en el área circundante al pozo y una de las propiedades intrínsecas de los hidrocarburos es ser combustible. | 2* x (2) |
| Extensión (E) | El pozo se encuentra aproximadamente a 5,7 km de distancia de la ciudad de Negritos. | 1 |
| Población potencialmente afectada (Pobl.)** | No existe presencia de viviendas asentadas próximas al área circundante del pozo (menos de 1 km), por lo que se estima que la población potencialmente afectada no superaría las 5 personas. | 1 |
| Total | | 10 |

Fuente: Elaboración propia (Cuadros números 2, 3, 4 y 5 de la Metodología para la Estimación del Nivel de Riesgo de Pasivos Ambientales en el Subsector Hidrocarburos).

* La peligrosidad se multiplica por la constante 2 en la sumatoria de factores para el cálculo de la consecuencia.

**La población potencialmente afectada ha sido determinada considerando un radio de hasta 1 km, dado que la mayor distancia en el factor extensión está referida a 1 km.

26. Para la puntuación de 10, le corresponde un valor numérico de 2 (Cuadro N° 11 de la Metodología para la Estimación del Nivel de Riesgo de Pasivos Ambientales en el Subsector Hidrocarburos) para la consecuencia en la salud.

Estimación del nivel de riesgo en la salud

27. De acuerdo a lo señalado en la Metodología para la Estimación del Nivel de Riesgo de Pasivos Ambientales en el Subsector Hidrocarburos, el cálculo para la estimación de riesgo para la salud, se realiza empleando la siguiente ecuación:

$$\text{Riesgo} = \text{Probabilidad} \times \text{Consecuencia}$$

28. Reemplazando los valores obtenidos en esta ecuación tenemos: (5 x 2), el valor del riesgo para la salud es 10, que se interpreta como un nivel de riesgo MEDIO de acuerdo a los rangos establecidos en el siguiente cuadro:

Determinación del nivel de riesgo

| Nivel de riesgo en función de la salud, seguridad de la población y calidad del ambiente | Rango del riesgo |
|--|------------------|
| Riesgo alto | 16 – 25 |
| Riesgo medio | 6 – 15 |
| Riesgo bajo | 1 – 5 |

Fuente: Cuadro N° 14 de la Metodología para la Estimación del Nivel de Riesgo de Pasivos Ambientales en el Subsector Hidrocarburos.

III.4.2 Seguridad de la población

Identificación de peligros

29. Debido a las condiciones en las que se encuentra el pozo y su área circundante pueden ocasionar daños a la integridad física de las personas producto de caídas y/o golpes.

Estimación de la probabilidad

30. La probabilidad de ocurrencia de peligros se evaluó in situ y en gabinete, conforme a los lineamientos de la Metodología para la Estimación del Nivel de Riesgo de Pasivos Ambientales en el Subsector Hidrocarburos, tal como se detalla a continuación:

| Probabilidad de la ocurrencia | Valor |
|---|-------|
| Debido a la permanente presencia de suelo contaminado con hidrocarburos y a las condiciones en las que se encuentra el pozo, se estima que ocurre de manera continua. | 5 |

Fuente: Elaboración propia (Cuadro N° 1 de la Metodología para la Estimación del Nivel de Riesgo de Pasivos Ambientales en el Subsector Hidrocarburos).

Estimación de la consecuencia en la seguridad de la población

31. La consecuencia en la seguridad de la población se evaluó in situ y en gabinete, conforme a los lineamientos establecidos en la Metodología para la Estimación del Nivel de Riesgo de Pasivos Ambientales en el Subsector Hidrocarburos, como se detalla a continuación:

$$\text{Seguridad de la población} = \Sigma (\text{Factores})$$

| Factores | Escenarios | Puntuación |
|---|--|------------|
| Accesibilidad | La población más cercana se encuentra aproximadamente a 5, 7 km del pozo, por lo que se requiere hacer un recorrido largo a pie en vía no demarcada. | 3 |
| Potencial de colapso | Estructura del pozo (casing) se encuentra al ras del suelo de un hoyo de 1,3m de profundidad. | 1 |
| Presencia de cercos | El área del pasivo ambiental no está cercada ni señalizada. | 4 |
| Potencial de incendios o explosión | Presencia de residuos de hidrocarburos en el suelo, cuyas propiedades se encuentran neutralizadas por su exposición a la intemperie y a agentes naturales. | 1 |
| Total | | 9 |

Fuente: Elaboración propia (Cuadros números 7, 8, 9 y 10 de la Metodología para la Estimación del Nivel de Riesgo de Pasivos Ambientales en el Subsector Hidrocarburos).

32. Para la puntuación de 9, le corresponde un valor numérico de 2 (Cuadro N° 13 de la Metodología para la Estimación del Nivel de Riesgo de Pasivos Ambientales en el Subsector Hidrocarburos) para la consecuencia en la seguridad de la población.

Estimación del nivel de riesgo en la seguridad

33. De acuerdo a lo señalado en la Metodología para la Estimación del Nivel de Riesgo de Pasivos Ambientales en el Subsector Hidrocarburos, el cálculo para la estimación de riesgo para la seguridad de la población se realiza empleando la siguiente ecuación:

$$\text{Riesgo} = \text{Probabilidad} \times \text{Consecuencia}$$

34. Reemplazando los valores obtenidos en esta ecuación tenemos: (5 x 2), el valor del riesgo para la seguridad de la población es 10, que se interpreta como un nivel de riesgo MEDIO de acuerdo a los rangos establecidos en el siguiente cuadro:

Determinación del nivel de riesgo

| Nivel de riesgo en función de la salud, seguridad de la población y calidad del ambiente | Rango del riesgo |
|--|------------------|
| Riesgo alto | 16 – 25 |
| Riesgo medio | 6 – 15 |
| Riesgo bajo | 1 – 5 |

Fuente: Cuadro N° 14 de la Metodología para la Estimación del Nivel de Riesgo de Pasivos Ambientales en el Subsector Hidrocarburos.

III.4.3 Calidad del Ambiente

Identificación de peligros

35. Existe presencia de suelo contaminados a nivel superficial, que afecta la calidad del suelo y podría ser transportado hacia otras áreas debido a la acción de agentes naturales

"Año de la Promoción de la Industria Responsable y del Compromiso Climático"
 "Decenio de las Personas con Discapacidad en el Perú"

como las precipitaciones pluviales y/o el viento, existiendo la posibilidad de afectar otros componentes ambientales.

Estimación de la probabilidad

36. La probabilidad de ocurrencia de peligros se evaluó in situ y en gabinete, conforme a los lineamientos de la Metodología para la Estimación del Nivel de Riesgo de Pasivos Ambientales en el Subsector Hidrocarburos, como se detalla a continuación:

| Probabilidad de la ocurrencia | Valor |
|---|-------|
| Debido a la permanente presencia de suelo contaminado con hidrocarburos y a las condiciones en las que se encuentra el pozo, se estima que ocurre de manera continua. | 5 |

Fuente: Elaboración propia (Cuadro N° 1 de la Metodología para la Estimación del Nivel de Riesgo de Pasivos Ambientales en el Subsector Hidrocarburos).

Estimación de la consecuencia en la calidad del ambiente

37. La consecuencia en la calidad del ambiente se evaluó in situ y en gabinete, conforme a los lineamientos establecidos en la Metodología para la Estimación del Nivel de Riesgo de Pasivos Ambientales en el Subsector Hidrocarburos, como se detalla a continuación:

$$\text{Calidad del ambiente} = C + 2(P) + E + CM$$

| Factores | Escenarios | Puntuación |
|-------------------------------|---|------------|
| Cantidad (C) | De los resultados del análisis de las muestras de suelo alrededor del pozo, se encontraron valores de concentración para la Fracción de hidrocarburos F2 de 1 848,42 % por encima del ECA para suelo de uso agrícola. | 4 |
| Peligrosidad (P) | Existe suelo contaminado con hidrocarburos en el área circundante al pozo y una de las propiedades intrínsecas de los hidrocarburos es ser combustible. | 2* x (2) |
| Extensión (E) | El pozo se encuentra aproximadamente a 5,7 km de distancia de la ciudad de Negritos. | 1 |
| Calidad del Medio (CM) | El pasivo ambiental está afectando la calidad del componente ambiental suelo, debido a la presencia de Fracción de hidrocarburos F2 y F3, cuyas concentraciones superan lo establecido en el ECA para suelo agrícola. | 2 |
| Total | | 11 |

Fuente: Elaboración propia (Cuadros números 2, 3, 4 y 6 de la Metodología para la Estimación del Nivel de Riesgo de Pasivos Ambientales en el Subsector Hidrocarburos).

* La peligrosidad se multiplica por la constante 2 en la sumatoria de factores para el cálculo de la consecuencia.

38. Para la puntuación de 11, le corresponde un valor numérico de 3 (Cuadro N° 12 de la Metodología para la Estimación del Nivel de Riesgo de Pasivos Ambientales en el Subsector Hidrocarburos) para la consecuencia en la calidad del ambiente.

Estimación del nivel de riesgo en la calidad del ambiente

39. De acuerdo a lo señalado en la Metodología para la Estimación del Nivel de Riesgo de Pasivos Ambientales en el Subsector Hidrocarburos, el cálculo para la estimación de riesgo para la calidad del ambiente, se realiza empleando la ecuación:

$$\text{Riesgo} = \text{Probabilidad} \times \text{Consecuencia}$$

40. Reemplazando los valores obtenidos en esta ecuación tenemos: (5 x 3), el valor del riesgo para la calidad del ambiente es 15, que se interpreta como un nivel de riesgo MEDIO de acuerdo a los rangos establecidos en el siguiente cuadro:

Determinación del nivel de riesgo

| Nivel de riesgo en función de la salud, seguridad de la población y calidad del ambiente | Rango del riesgo |
|--|------------------|
| Riesgo alto | 16 – 25 |
| Riesgo medio | 6 – 15 |
| Riesgo bajo | 1 – 5 |

Fuente: Cuadro N° 14 de la Metodología para la Estimación del Nivel de Riesgo de Pasivos Ambientales en el Subsector Hidrocarburos.

IV. CONCLUSIONES

41. Sobre la base de las consideraciones expuestas, es posible formular las siguientes conclusiones:
- (i) El pozo identificado con código PERUPETRO T1853, califica como un pozo mal abandonado que no se encuentra herméticamente cerrado ni en condiciones seguras, de conformidad con lo establecido en el Artículo 2° del Decreto Supremo N° 032-2004-EM - Reglamento de las Actividades de Exploración y Explotación de Hidrocarburos.
 - (ii) En el área circundante al pozo, existe suelo contaminado por la presencia de hidrocarburos, según los resultados obtenidos del informe de ensayo de laboratorio para los parámetros Fracción de Hidrocarburos F2 (C₁₀-C₂₈) y Fracción de Hidrocarburos F3 (C₂₈-C₄₀); cuyas concentraciones han superado el valor establecido en el Estándar de Calidad Ambiental para suelo Agrícola, aprobado por Decreto Supremo N° 002-2013-MINAM.
 - (iii) El pozo mal abandonado (Pozo T1853) y el suelo del área circundante a él descritos en la Ficha F00396, constituyen un pasivo ambiental del subsector hidrocarburos, en la medida que cumplen con la definición de pasivo ambiental del subsector hidrocarburos establecido en el Artículo 2° de la Ley 29134 - Ley que Regula los Pasivos Ambientales del Subsector Hidrocarburos.
 - (iv) Los resultados de la estimación del nivel de riesgo de este pasivo ambiental determinan que, el nivel de riesgo para la salud es MEDIO, el nivel de riesgo para la seguridad de la población es MEDIO y el nivel de riesgo para la calidad del ambiente es MEDIO.

"Año de la Promoción de la Industria Responsable y del Compromiso Climático"
"Decenio de las Personas con Discapacidad en el Perú"

V. RECOMENDACIÓN

42. Conforme a las conclusiones expuestas, se recomienda remitir el presente Informe a la Dirección General de Asuntos Ambientales Energéticos del Ministerio de Energía y Minas, para su conocimiento y fines pertinentes.

VI. ANEXOS

1. Registro fotográfico.
2. Ficha para la identificación de pasivo ambiental en el subsector hidrocarburo (OEFA).
3. Mapa de ubicación geográfica.
4. Reporte de monitoreo de suelo.
5. Informe de ensayo de laboratorio.
6. Ficha de información de pozo (fuente: Estudio PERUPETRO).
7. Ficha de identificación de Pasivos Ambientales del OSINERGMIN.

Atentamente,



IRENE VERÓNICA BELLO DURAND
Tercero Evaluador para la Identificación de
Pasivos Ambientales del Subsector
Hidrocarburos



PERÚ

Ministerio
del Ambiente

Organismo de Evaluación y
Fiscalización Ambiental - OEFA

Dirección de Evaluación

"Año de la Promoción de la Industria Responsable y del Compromiso Climático"
"Decenio de las Personas con Discapacidad en el Perú"

ANEXOS



PERÚ

Ministerio
del Ambiente

Organismo de Evaluación y
Fiscalización Ambiental - OEFA

Dirección de Evaluación

"Año de la Promoción de la Industria Responsable y del Compromiso Climático"
"Decenio de las Personas con Discapacidad en el Perú"

ANEXO 1

Registro fotográfico

"Año de la Promoción de la Industria Responsable y del Compromiso Climático"
"Decenio de las Personas con Discapacidad en el Perú"

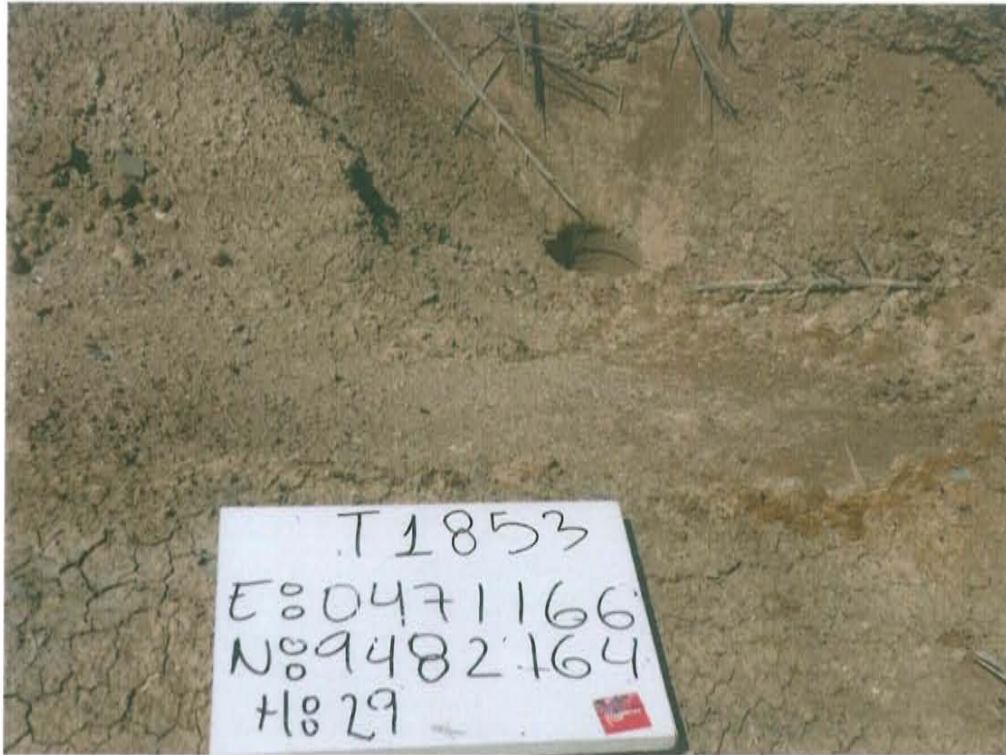

Fotografía N° 1. Pozo T 1853 a nivel del suelo sin cabezal con casing de 8 plg de diámetro.



Fotografía N° 2. Pozo T1853 dentro de un hoyo de sección circular a 1,3 m de profundidad, con algunos restos de maderas impregnados.

"Año de la Promoción de la Industria Responsable y del Compromiso Climático"
"Decenio de las Personas con Discapacidad en el Perú"



Fotografía N° 3. Vista del paisaje de planicie alta fuertemente disectada, sin terraplén ni vía de acceso vehicular.



Fotografía N° 4. Muestra de suelo dentro del hoyo donde se encuentra el pozo.



PERÚ

Ministerio
del Ambiente

Organismo de Evaluación y
Fiscalización Ambiental - OEFA

Dirección de Evaluación

"Año de la Promoción de la Industria Responsable y del Compromiso Climático"
"Decenio de las Personas con Discapacidad en el Perú"

ANEXO 2

Ficha para la identificación de pasivo ambiental en el subsector
hidrocarburo (OEFA)

FICHA PARA LA IDENTIFICACIÓN DE PASIVOS AMBIENTALES EN EL SUBSECTOR HIDROCARBUROS

Fecha de la visita: 03-jun-13 Hora de la visita: 12:45 Nombre del evaluador: Francisco Javier Méndez Mendoza Dirección / Unidad: OEFA - DE

I. IDENTIFICACIÓN Y UBICACIÓN

Localidad: - Código PERUPETRO: T1853 Estado Tiempo: Lluvioso Soleado Nublado
 Distrito: La Brea (Descripción)
 Provincia: Talara Parcialmente nublado y con fuertes vientos
 Región: Piura

Lote Nombre: VII
 Proyecto Área de operación: Pozo T 1853
 Otros

| Coordenadas UTM | Datum Geodésico: | Zona: | Norte: | Este | Altitud (m): | Precisión (m): |
|-----------------|------------------|-------|---------|--------|--------------|----------------|
| | WGS84 | 17 | 9482164 | 471166 | 29 | ± 3 |

Breve Descripción de la zona:

El área evaluada se enmarca en una zona desértica de paisaje dominante caracterizado por una planicie alta a 29 msnm fuertemente disectada, no cuenta con terraplén habilitado ni vía de acceso vehicular. El suelo es medianamente inestable, superficialmente se observan cárcavas y arrolladas por la fuerte erosión eólica y pluvial. Durante la evaluación se observa vegetación escasa tipo matorral y no hay presencia de cursos de agua en los alrededores, asimismo, no se observan viviendas ni actividad industrial/ extractiva.

II. DESCRIPCIÓN DEL POSIBLE PASIVO AMBIENTAL

| | | | | | | |
|-----------------|--|---|---|---------------------------------|--|------------|
| Tipo de Pasivo: | Pozo Abandonado <input checked="" type="radio"/> | Instalaciones mal Abandonadas <input type="radio"/> | Suelos Contaminados con Efluente o Derrame <input checked="" type="radio"/> | Emisiones <input type="radio"/> | Restos de Residuos <input type="radio"/> | Otros: --- |
|-----------------|--|---|---|---------------------------------|--|------------|

Descripción del Pasivo Ambiental:

Pozo inactivo mal abandonado, sin cabezal con presencia de casing de revestimiento a nivel del suelo de 8 pulgadas de diámetro, se encuentra en un hoyo de 1,3 m de profundidad. El área del hoyo es de 19,3 m². Asimismo se observa el pozo abierto al ambiente sin elementos de cierre que garanticen su hermetismo. No se percibe emisiones gaseosas provenientes del pozo, ni afloramiento de fluidos, sin embargo hay presencia de residuos de madera en las zonas adyacentes al pozo, también se observa suelos con hidrocarburos.

Área afectada aprox. (m²): 10

Profundidad aproximada del área afectada (m): 0.3

III. ACTIVIDADES QUE SE REALIZAN DENTRO DEL ÁREA DE INFLUENCIA

| | | | | |
|--------------------------|-------------------------------------|------------------------------------|--|------------|
| Actividades económicas: | Industrial <input type="checkbox"/> | Comercial <input type="checkbox"/> | Agropecuaria <input type="checkbox"/> | Otros: 0 |
| Actividades recreativas: | Natación <input type="checkbox"/> | Caza <input type="checkbox"/> | Campo deportivo <input type="checkbox"/> | Otros: --- |

IV. SITUACIÓN DEL ENTORNO

| Entorno | Distancia aprox. (m) | Descripción |
|--------------------------------------|----------------------|---|
| Viviendas | 5746 | Límite a la ciudad de Negritos. |
| Infraestructura vial | 220 | Vía de acceso asfaltada con dirección a la localidad de Miramar |
| Infraestructura urbana | - | No se observa en un radio de 200 m a la redonda |
| Áreas Agrícolas o Ganaderas | - | No se observa en un radio de 200 m a la redonda |
| Explotación forestal | - | No se observa en un radio de 200 m a la redonda |
| Bosque y/o Vegetación Natural | 2 | Especies vegetales secas de naturaleza estacional. |
| Especies y Ecosistemas en Protección | - | No se observa en un radio de 200 m a la redonda |
| Otros | - | --- |

Observaciones: Ninguna

V. SITUACIÓN DEL AGUA (En caso de existir impacto al agua, a una distancia de hasta 100 m)

Cuerpo de agua cercano: No Nombre del cuerpo de agua: ---
 Distancia aproximada (m): No determinado. Volumen o caudal aproximado: No determinado.



FICHA PARA LA IDENTIFICACIÓN DE PASIVOS AMBIENTALES EN EL SUBSECTOR HIDROCARBUROS

Descripción del cuerpo de agua: No aplica

Uso del agua: No aplica

VI. INFORMACIÓN COMPLEMENTARIA A LA DESCRIPCIÓN DEL PASIVO AMBIENTAL

| | | | | |
|---|--|--|--|--|
| Infraestructura encontrada (En caso de existir) | Campamentos, oficinas, talleres <input type="checkbox"/> | Caminos, pistas de aterrizaje, líneas férreas <input type="checkbox"/> | Líneas eléctricas <input type="checkbox"/> | Maquinaria pesada <input type="checkbox"/> |
| | Plantas de procesos abandonadas <input type="checkbox"/> | Generadores y transformadores eléctricos <input type="checkbox"/> | Otros --- | |

Descripción de infraestructura: ---

| | | | | | | | |
|--------------------------------------|---|-----------------------------------|-------------------------------------|-----------------------------------|----------------------------------|---------------------------------------|----------|
| Tipo de Residuo (En caso de existir) | Material de desbroce <input type="checkbox"/> | Chatarra <input type="checkbox"/> | Industrial <input type="checkbox"/> | Desmonte <input type="checkbox"/> | Escoria <input type="checkbox"/> | Construcción <input type="checkbox"/> | Otros: 0 |
|--------------------------------------|---|-----------------------------------|-------------------------------------|-----------------------------------|----------------------------------|---------------------------------------|----------|

Descripción de los residuos, en caso de existir (Volumen, etc.): No aplica

| | | | | | | |
|-------------------|-------------------|--|--|---|---|---|
| CALIDAD AMBIENTAL | CANTIDAD | Componente ambiental | Cantidad de contaminante que se encuentre mayor a 1% hasta 10% sobre el ECA o norma referencial <input type="radio"/> | Cantidad de contaminante que se encuentre mayor a 10% hasta 50% sobre el ECA o norma referencial <input type="radio"/> | Cantidad de contaminante que se encuentre mayor a 50% hasta 100% sobre el ECA o norma referencial <input type="radio"/> | Cantidad de contaminante que se encuentre mayor al 100% sobre el ECA o norma referencial <input checked="" type="radio"/> |
| | | Infraestructura o residuos | Menor a 5 toneladas <input type="radio"/> | Entre 5 a 49 toneladas <input type="radio"/> | Entre 50 a 500 toneladas <input type="radio"/> | Mayor a 500 toneladas <input type="radio"/> |
| | Peligrosidad | Daños leves y reversibles <input type="radio"/> | Combustible <input checked="" type="radio"/> | Explosiva, inflamable, corrosiva <input type="radio"/> | Muy inflamable, muy tóxica, causa efectos irreversibles inmediatos <input type="radio"/> | |
| | Extensión | Presencia de población en un radio mayor a 1 km <input checked="" type="radio"/> | Presencia de población en un radio de 0,5 a 1 km <input type="radio"/> | Presencia de población en un radio menor de 0,5 km <input type="radio"/> | Presencia de población adyacente, localizada en el mismo lugar del pasivo <input type="radio"/> | |
| | Calidad del Medio | Pasivo ambiental que no afecte a los componentes ambientales <input type="radio"/> | Pasivo ambiental que se encuentre afectando en un componente ambiental, en al menos un parámetro establecido en el ECA o normal referencial <input checked="" type="radio"/> | Pasivo ambiental que se encuentre afectando en dos componentes ambientales, en al menos un parámetro por componente afectado establecido en el ECA o normal referencial <input type="radio"/> | Pasivo ambiental que se encuentre afectando dos o más componentes ambientales y dos o más parámetros por componente afectado establecido en el ECA o normal referencial <input type="radio"/> | |

| | | | | | |
|-------|--------------------|---|--|--|---|
| SALUD | Población afectada | Menor a 5 personas <input checked="" type="radio"/> | De 5 a 50 personas <input type="radio"/> | De 50 a 100 personas <input type="radio"/> | Más de 100 personas <input type="radio"/> |
|-------|--------------------|---|--|--|---|

| | | | | | |
|---------------------------|-------------------------------------|--|---|--|---|
| SEGURIDAD DE LA POBLACIÓN | Accesibilidad | Para llegar se requiere de un vehículo de transporte (bote, helicóptero, avión) <input type="radio"/> | En vehículo, seguido de distancia corta a pie (mayor a 1 km) <input type="radio"/> | Recorrido largo a pie en vía no demarcada (mayor de 1 km) <input checked="" type="radio"/> | Adyacente a áreas pobladas, corta distancia a pie (menos de 1 km) <input type="radio"/> |
| | Potencial de colapso | Instalaciones con cimentación deteriorada y con construcciones deterioradas a nivel del suelo (menor a 1,5 m) <input checked="" type="radio"/> | Instalaciones con cimentación deteriorada y con construcciones inestables de poca elevación (entre 1,5 y 2,5 m de altura) <input type="radio"/> | Instalaciones con cimentación deteriorada y con construcciones inestables y elevadas (mayor a 2,5 m de altura) <input type="radio"/> | Instalaciones con cimentación deteriorada y con construcciones inestables y elevadas, con potencial caída de escombros (mayor a 2,5 m de altura) potencial caída de escombros <input type="radio"/> |
| | Presencia de cercos | Zona afectada con cercos y señales, ambos deteriorados <input type="radio"/> | Zona afectada cercada y no señalizada <input type="radio"/> | Zona afectada no cercada pero señalizada <input type="radio"/> | Zona afectada no cercada ni señalizada <input checked="" type="radio"/> |
| | Potencial de incendios o explosivos | Existen residuos explosivos y/o combustibles cuyas propiedades se encuentran neutralizadas <input checked="" type="radio"/> | Existen residuos explosivos y/o combustibles almacenados en infraestructuras deterioradas <input type="radio"/> | Existen residuos explosivos y/o combustibles abandonados en áreas cercadas <input type="radio"/> | Existen residuos explosivos y/o combustibles abandonados a la intemperie <input type="radio"/> |





PERU

Ministerio
del AmbienteOrganismo de
Evaluación y
Fiscalización Ambiental

"Año de la Promoción de la Industria Responsable y del Compromiso Climático"

"Decenio de las Personas con Discapacidad en el Perú"

Código de Ficha

F00396

FICHA PARA LA IDENTIFICACIÓN DE PASIVOS AMBIENTALES EN EL SUBSECTOR HIDROCARBUROS

| Nº Muestras Recolectadas: | Aire | Agua superficial | Agua subterránea | Sedimento | Suelo | Efluentes | Emisiones |
|---|-----------|------------------|------------------|-----------|----------------------------|-----------|-----------|
| | 0 | 0 | 0 | 0 | 2 | 0 | 0 |
| Laboratorio / Número de informe de laboratorio: | No aplica | No aplica | No aplica | No aplica | ENVIROTEST IE N° 141630 | No aplica | No aplica |

Observaciones: La población potencialmente afectada ha sido determinada considerando un radio de hasta 1 km, dado que la mayor distancia en el factor extensión está referida a 1 km.

Francisco Javier Méndez Mendoza
Unidad de Identificación de Pasivos
Ambientales del Subsector Hidrocarburos
Dirección de Evaluación





PERÚ

Ministerio
del Ambiente

Organismo de Evaluación y
Fiscalización Ambiental - OEFA

Dirección de Evaluación

"Año de la Promoción de la Industria Responsable y del Compromiso Climático"
"Decenio de las Personas con Discapacidad en el Perú"

ANEXO 3

Mapa de ubicación geográfica

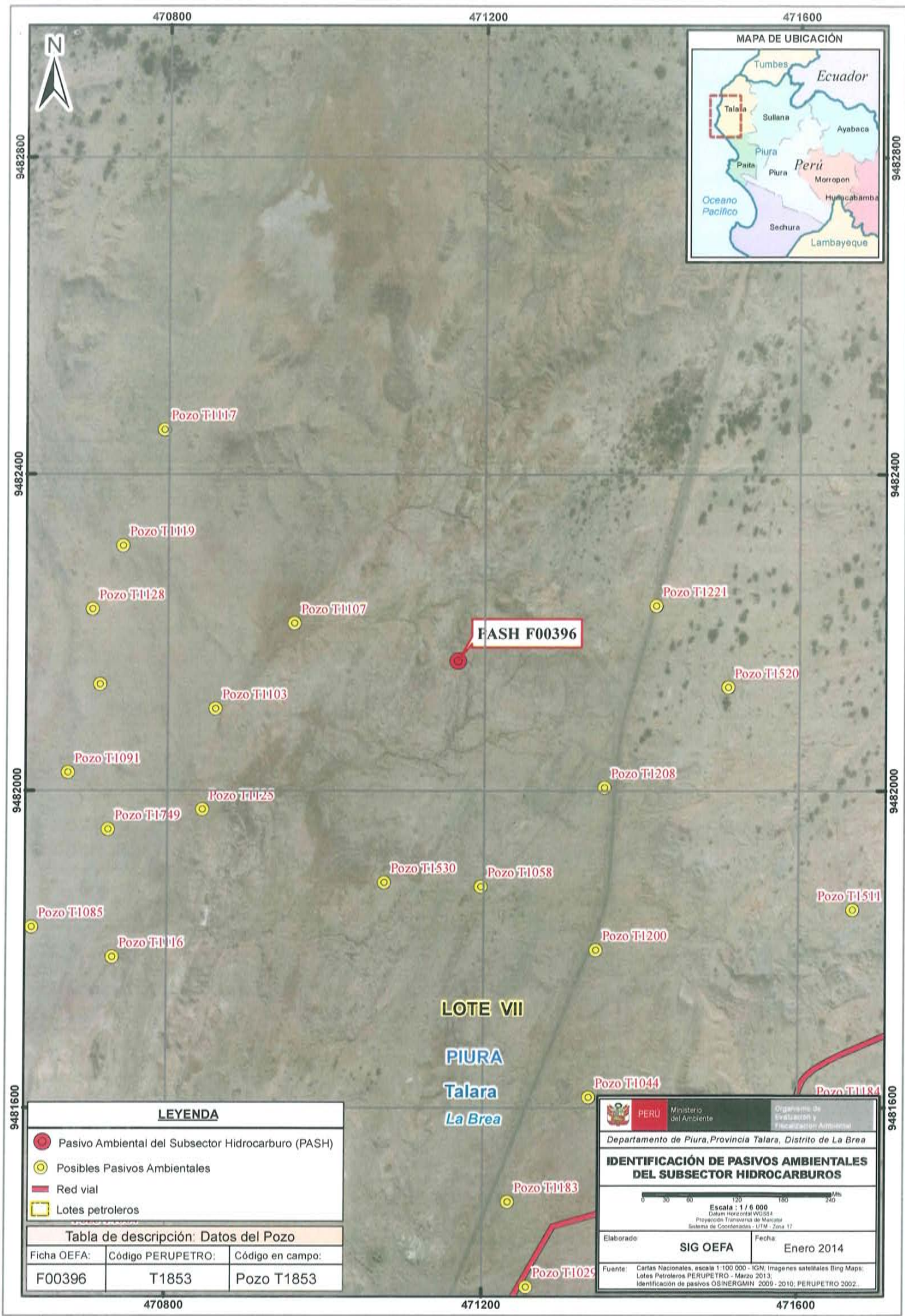

LEYENDA

- Pasivo Ambiental del Subsector Hidrocarburo (PASH)
- Posibles Pasivos Ambientales
- Red vial
- Lotes petroleros

Tabla de descripción: Datos del Pozo

| Ficha OEFA: | Código PERUPETRO: | Código en campo: |
|-------------|-------------------|------------------|
| F00396 | T1853 | Pozo T1853 |

PERU Ministerio del Ambiente
 Organismo de Evaluación y Fiscalización Ambiental

Departamento de Piura, Provincia Talara, Distrito de La Brea

IDENTIFICACIÓN DE PASIVOS AMBIENTALES DEL SUBSECTOR HIDROCARBUROS

Escala : 1 / 6 000
Carta Horizontal WGS84
 Proyección Transversa de Mercator
 Sistema de Coordenadas - UTM - Zona 12

| | |
|-----------------|------------|
| Elaborado: | Fecha: |
| SIG OEFA | Enero 2014 |

Fuente: Cartas Nacionales, escala 1:100 000 - IGN; Imágenes satelitales Bing Maps; Lotes Petroleros PERUPETRO - Marzo 2013; Identificación de pasivos OSINERGMIN 2009 - 2010; PERUPETRO 2002.

470800

471200

471600

9482800

9482400

9482000

9481600

9482800

9482400

9482000

9481600



PERÚ

Ministerio
del Ambiente

Organismo de Evaluación y
Fiscalización Ambiental - OEFA

Dirección de Evaluación

"Año de la Promoción de la Industria Responsable y del Compromiso Climático"
"Decenio de las Personas con Discapacidad en el Perú"

ANEXO 4

Reporte de Monitoreo de Suelo



PERÚ

Ministerio
del AmbienteOrganismo de Evaluación y
Fiscalización Ambiental - OEFA

FICHA SUELO

N° 386- SU

"Decenio de las Personas con Discapacidad en el Perú"
"Año de la Promoción de la Industria Responsable y del Compromiso Climático"

REPORTE DE MONITOREO AMBIENTAL EN EL MARCO DE LA IDENTIFICACIÓN DE PASIVOS AMBIENTALES DEL SUBSECTOR HIDROCARBUROS

1. DATOS GENERALES

| | |
|---|--|
| Actividad | Identificación de pasivos ambientales del subsector hidrocarburos en el Lote VII/VI (ex Lote VII) - Pozo con código PERUPETRO T1853. |
| Localidad, distrito, provincia y departamento | Distrito de La Brea, provincia Talara, departamento Piura. |

2. DATOS DEL MONITOREO

| | |
|-------------------------|--|
| Fecha inicio (dd-mm-aa) | 05 de julio del 2014 |
| Fecha fin (dd-mm-aa) | 05 de julio del 2014 |
| Equipo Técnico | Ángela Alfaro Coronel (Dirección de Evaluación) |
| | Luis Jonathan Castro Mandamiento (Dirección de Evaluación) |

Puntos de monitoreo de suelo

| N° | Código punto muestreo | Matriz | Fecha | Hora | Coordenadas UTM (Datum WGS84) | | | Descripción |
|----|-----------------------|--------|------------|-------|----------------------------------|--------|---------|---|
| | | | | | Zona | Este | Norte | |
| 1 | F00396-SU01 | SU | 05/07/2014 | 11:40 | 17 | 471169 | 9482163 | La muestra de suelo se tomó a 0,80 m de distancia del casing del pozo y a una profundidad de 0,35 m de la superficie del suelo. |
| 2 | F00396-SU02 | SU | 05/07/2014 | 11:50 | 17 | 471169 | 9482166 | La muestra de suelo se tomó a 3,5 m de distancia del casing del pozo y a una profundidad de 0,35 m de la superficie del suelo. |

Protocolo de monitoreo

GUÍA PARA MUESTREO DE SUELOS

En el marco del Decreto Supremo N° 002-2013-MINAM, Estándares de Calidad Ambiental (ECA) para Suelo, aprobado con R.M. N° 085-2014-MINAM - Ministerio del Ambiente.

Parámetros a analizar

| Matriz | Parámetros a analizar | Observaciones |
|--------|---|---|
| Suelo | Fracción de Hidrocarburos F1 (C ₅ -C ₁₀) Fracción de Hidrocarburos F2 (C ₁₀ -C ₂₈) Fracción de Hidrocarburos F3 (C ₂₈ -C ₄₀) | Análisis en Laboratorio TDR N° 1551-LAB-2014 |





PERU

Ministerio
del Ambiente

Organismo de Evaluación y
Fiscalización Ambiental - OEFA

"Decenio de las Personas con Discapacidad en el Perú"
"Año de la Promoción de la Industria Responsable y del Compromiso Climático"

Laboratorio

ENVIROTEST. S.A.C.

3. OBSERVACIONES

- El estado de tiempo en la zona se presentó parcialmente nublado y con fuertes vientos.
- Esta ficha no incluye los resultados analíticos del monitoreo ambiental, por cuanto aún no se cuenta con los reportes de laboratorio.

4. ANEXOS

| | Sí | No |
|--|----|----|
| Copia de Cadena de Custodia con sello de recepción del laboratorio | x | |
| Registro fotográfico de cada muestra | x | |

FECHA



San Isidro, 06 AGO. 2014



 Luis Jonathan Castro Mandamiento
 EVALUADOR





PERU

Ministerio
del Ambiente

Organismo de Evaluación y
Fiscalización Ambiental - OEFA

"Decenio de las Personas con Discapacidad en el Perú"
"Año de la Promoción de la Industria Responsable y del Compromiso Climático"

ANEXO I

Copia de Cadena de Custodia con sello de recepción del laboratorio



PERÚ

Ministerio
del Ambiente

401 de la Ley Orgánica de
Administración Ambiental - OIAA

"Decenio de las Personas con Discapacidad en el Perú"
"Año de la Promoción de la Industria Responsable y del Compromiso Climático"

ANEXO II

Registro Fotográfico



PERU

Ministerio
del Ambiente

Organismo de Evaluación y
Fiscalización Ambiental - OEFA

"Decenio de las Personas con Discapacidad en el Perú"
"Año de la Promoción de la Industria Responsable y del Compromiso Climático"



Fotografía N° 1. Toma de muestra de suelo en el punto F00396-SU01, ubicado a 0,80 m aproximadamente del Pozo T1853



Fotografía N° 2. Toma de muestra de suelo en el punto F00396-SU02, ubicado a 3,50 m aproximadamente del Pozo T1853



PERÚ

Ministerio
del Ambiente

Organismo de Evaluación y
Fiscalización Ambiental - OEFA

Dirección de Evaluación

"Año de la Promoción de la Industria Responsable y del Compromiso Climático"
"Decenio de las Personas con Discapacidad en el Perú"

ANEXO 5

Informe de ensayo de laboratorio

**INFORME DE ENSAYO N° 141630
CON VALOR OFICIAL**

Nombre del Cliente : ORGANISMO DE EVALUACION Y FISCALIZACION AMBIENTAL - OEFA
Dirección : Av. República de Panamá N° 3542 San Isidro - Lima
Solicitado Por : ORGANISMO DE EVALUACION Y FISCALIZACION AMBIENTAL - OEFA
Referencia : TDR N° 1551 - LAB - 2014
Proyecto : UIPASH
Procedencia : La Brea - Talara - Piura - Lote VII
Muestreo Realizado Por : OEFA
Cantidad de Muestra : 2
Producto : Suelo
Fecha de Recepción : 2014/07/11
Fecha de Ensayo : 2014/07/11 al 2014/09/25
Fecha de Emisión : 2014/09/25

Environmental Testing Laboratory S.A.C.

July Zegarra C.
Jefe de Emisión de
Informes

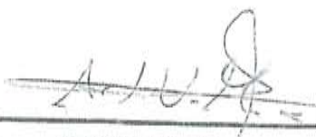
Alfonso Vilca M.
Gerente de calidad,
Seguridad, Salud y Ambiente
C.Q.P. N° 587

Lima-Perú

**INFORME DE ENSAYO N° 141630
CON VALOR OFICIAL**

| | | |
|-----------------------|-------------|-------------|
| Código de Laboratorio | 141630-01 | 141630-02 |
| Código de Cliente | F00396-SU01 | F00396-SU02 |
| Fecha de Muestreo | 05/07/2014 | 05/07/2014 |
| Hora de Muestreo (h) | 11:40 | 11:50 |
| Tipo de Producto | Suelo | Suelo |

| Tipo Ensayo | Unidad | L.C.M. | Resultados | |
|---|--------|--------------------|------------|-------|
| Cromatográficos | | | | |
| *Hidrocarburos Totales de Petróleo (TPH) F1 (C5 - C10) | mg/Kg | 0,6 ⁽¹⁾ | <0,6 | <0,6 |
| Hidrocarburos Totales de Petróleo (TPH) F2 (C10 - C28) | mg/Kg | 3 | 6536 | 23381 |
| Hidrocarburos Totales de Petróleo (TPH) F3 (C28 - C40) | mg/Kg | 3 | 1883 | 8669 |

Leyenda: L.C.M. = Límite de cuantificación del método, "(1)"=Resolución cuantificable, "—" = No Analizado,
"≤" = Menor que el L.C.M. indicado, ">" = Mayor al valor indicado.

* : Los métodos indicados no han sido acreditados por el SNA-INDECOPI.

(1) : Límite de Detección del Método.

APENDICE 1 - MUESTRA RECEPCIONADA

Condición de la Muestra : Muestra en buenas condiciones

Plan/procedimiento de muestreo : Reservado por el cliente

APENDICE 2 - CONTROL DE CALIDAD

| Tipo Ensayo | Hidrocarburos Totales de Petróleo (TPH) F1 (C5 - C10) | Hidrocarburos Totales de Petróleo (TPH) F2,F3 (C10 - C40) |
|---|---|---|
| Cromatografía | | |
| Unidad | mg/Kg | mg/Kg |
| Lim. de Cuant. del Método (L.C.M) | 0,6 ⁽¹⁾ | 3 |
| Blanco de Método (Bk-M) | | |
| Concentración del Bk-M | <0,6 | <3 |
| Muestra Control (MC) | | |
| Conc. de la MC (Referencial) | 9,6 | 3005 |
| Recuperación de la MC | 99,7 | 104,6 |
| Criterio de Aceptación y Rechazo | | |
| Blanco de Método (Bk-M) | <L.C.M. | <L.C.M. |
| Muestra Control (MC) | 70-130% | 70-130% |

Leyenda: L.C.M. = Límite de cuantificación del método, "—" = No Analizado, "≤" = Menor que el L.C.M. indicado, "/" = No aplica

INFORME DE ENSAYO N° 141630 CON VALOR OFICIAL

APENDICE 3 - MÉTODOS Y REFERENCIAS

| Tipo Ensayo | Norma Referencia | Título |
|--|-----------------------------------|---|
| Cromatográfico | | |
| Hidrocarburos Totales de Petróleo (TPH) Rango (F1,F2,F3). | EPA Method 8015-C Rev. 3, 2007 | Nonhalogenated Organics by Gas Chromatography |

SIGLAS: "EPA": U.S. Environmental Protection Agency. Methods for Chemical Analysis.

APENDICE 4 - COMENTARIOS

- Los resultados presentados corresponden sólo a la muestra indicada, según la cadena de custodia correspondiente.
- Estos resultados no deben ser utilizados como una certificación de conformidad con normas del producto.
- El tiempo de custodia de la muestra es de un mes calendario desde la toma de la muestra y dependiendo del parámetro a ser analizado.

Está prohibido la reproducción parcial del presente documento, salvo autorización de Envirotest S.A.C.

**** FIN DEL INFORME ****



PERÚ

Ministerio
del Ambiente

Organismo de Evaluación y
Fiscalización Ambiental - OEFA

Dirección de Evaluación

"Año de la Promoción de la Industria Responsable y del Compromiso Climático"
"Decenio de las Personas con Discapacidad en el Perú"

ANEXO 6

Ficha de información de pozo (fuente: Estudio PERUPETRO)



INFORMACIÓN DE POZO

| | | | | | |
|---|---|-----------------------------------|----------------------------------|------|-----|
| Pozo | T1853 | Área | Lagunitos | Lote | VII |
| Coordenada Este | | Coordenada Norte | | | |
| Cía Operadora | Sapet | | | | |
| Cía Perforación | IPCo | | | | |
| Prioridad de Abandono | | Profundidad total | 2425 | | |
| Fecha de Perforación | 23/04/1925 | Profundidad efectiva | 1650 | | |
| Fecha de Completación | 12/09/1925 | | | | |
| Casing de Superficie e Intermedios | | | | | |
| Profundidad de casing de Superficie e Intermedios | | | | | |
| Casing de producción y lanas | 10", 8 1/4" | | | | |
| Profundidad de casing de producción y lanas | 1440'- 10', 1650'- 1401' | | | | |
| Intervalos Perforados | 1650'- 1065', 363- 360' | | | | |
| Tope Cemento | | Formaciones | Pariñas Superior | | |
| Tipo y Cantidad de Tapones | Greda | | | | |
| Profundidad de tapones | | | | | |
| Tope de Tapones | 0 | Estado | Abandonado productor de petróleo | | |
| Intervalos abiertos | | Fecha de último Estado | | | |
| Adecuadamente abandonado | No | Último Servicio de Pozos | No registra | | |
| Cumple con Legislación | No | Fecha Último Servicio de Pozos | | | |
| Impacto Ambiental y Seguridad | | | | | |
| Código Intervención | 2A | Se encuentra entre Construcciones | | | |
| Estado del pozo | ATA | Acceso | | | |
| Identificado | | Terraplèn | | | |
| Rx Abandono | <input type="checkbox"/> | Foto | <input type="checkbox"/> | | |
| Observaciones | RPI: 80 BOPD. Limpiar/Rebalear/Fracturar. No recuperó casing necesario. No colocó tapones. Abandono: No registra. | | | | |



PERÚ

Ministerio
del Ambiente

Organismo de Evaluación y
Fiscalización Ambiental - OEFA

Dirección de Evaluación

"Año de la Promoción de la Industria Responsable y del Compromiso Climático"
"Decenio de las Personas con Discapacidad en el Perú"

ANEXO 7

Ficha de identificación de Pasivos Ambientales del OSINERGMIN

Número: 1024

Fecha: 17 de Agosto del 2010

1. LOCALIZACIÓN

Lote: VII

Área de Producción : Lagunitos

Distrito: Negritos

Provincia: Talara

Región: Piura

Identificación del Pozo según PERUPETRO : T1853

Coordenadas UTM Insitu (Sistema WGS84)

Zona

Este

Norte

471169

9482163

17

2. DESCRIPCIÓN DEL PASIVO AMBIENTAL

Estado del Pozo: ATA

Descripción de los Componentes existentes del Pozo: El pozo cuenta con casing, sin plataforma.

Descripción de los Aspectos Ambientales: No presenta Flora.

Contaminación Ambiental Por: Derrame de hidrocarburos (Suelo Impregnados de Hidrocarburo en una área aproximada de 9 m2, Presencia de Residuos sólidos (Restos de madera, concreto y trapos).

Descripción de referencias y/o acceso al Pozo: Con acceso, Carretera Verdum Alto – Miramar..

Descripción del Aspecto Social: No se visualizó Indicios de presencia de pobladores para extracción de Hidrocarburo.

3. REGISTRO FOTOGRÁFICO

4. CAUSA / ORIGEN

Inadecuado abandono del pozo

5. TIPOS DE PASIVOS AMBIENTALES (Marque con X el que corresponda).

| | | | |
|-------------------------------|-------------------------------------|--------------------------------|-------------------------------------|
| Pozos abandonados | <input checked="" type="checkbox"/> | Efluentes | |
| Instalaciones mal abandonadas | <input type="checkbox"/> | Emisiones | |
| Suelos contaminados | <input checked="" type="checkbox"/> | Restos o depósitos de residuos | <input checked="" type="checkbox"/> |

6. CATEGORÍA AMBIENTAL (Marque con X el que corresponda).

| | | | |
|-------------------------|-------------------------------------|----------------------------|--|
| Contaminación Ambiental | <input checked="" type="checkbox"/> | Aspectos de interés Humano | |
| Aspectos Estéticos | <input type="checkbox"/> | Ecológico | |

7. TITULAR ACTUAL

Sapet Development Inc. Sucursal Perú

8. TITULAR (S) ANTERIOR (ES)

IPCo (Fecha de Perforación 01/06/1925) Fecha de Abandono 01/04/1958

9. RESULTADO DE MONITOREOS (En caso aplique) (Preliminar)

NO APLICA

10. OBSERVACIONES

