ORGANISMO DE EVALUACIÓN Y FISCALIZACIÓN AMBIENTAL
SUBDIRECCIÓN DE EVALUACIÓN DE LA CALIDAD AMBIENTAL
RECIBIDO
30 ENE. 2015
V°B° ..... Hora: 12:00 pm
Firma .....

INFORME N° 159 - 2015-OEFA/DE-SDCA-CIPASH

PARA : **CARLOS ALLEN GUILLÉN PANTIGOZO**
Coordinador para la Identificación de Pasivos Ambientales del Subsector Hidrocarburos.

DE : **JULIO CÉSAR ROJAS FLORES**
Tercero Evaluador para la Identificación de Pasivos Ambientales del Subsector Hidrocarburos.

ASUNTO : Identificación de pasivo ambiental del subsector hidrocarburos con código de Ficha OEFA F01885, ubicado en el Lote X, en el distrito de Los Órganos de la provincia Talara del departamento de Piura.

FECHA : San Isidro, 30 ENE. 2015

El presente Informe de identificación de pasivo ambiental del subsector hidrocarburos ha sido elaborado en el marco de la Ley N° 29134 - Ley que regula los pasivos ambientales del subsector hidrocarburos[1] y su Reglamento[2], así como en aplicación de la Directiva N° 001-2013-OEFA/CD[3].

I. OBJETO

1. El presente Informe tiene por objeto comunicar que el pozo mal abandonado (con código PERUPETRO P_198) y el suelo contaminado circundante a él, constituyen un pasivo ambiental del subsector hidrocarburos, identificado con código de Ficha OEFA F01885. Este pasivo ambiental se encuentra ubicado en el distrito de Los Órganos de la provincia Talara del departamento de Piura, el cual fue verificado en campo el 7 de noviembre de 2014.

II. MARCO NORMATIVO

2. Mediante la Ley N° 29134 - Ley que regula los pasivos ambientales del subsector hidrocarburos, se establecen las reglas aplicables a la gestión de los pasivos ambientales en las actividades del subsector hidrocarburos, con la finalidad de reducir o eliminar sus impactos negativos en la salud, la población, el ecosistema circundante y la propiedad.

3. El Artículo 2° de la citada Ley, define a los pasivos ambientales como aquellos pozos e instalaciones mal abandonados, los suelos contaminados, los efluentes, emisiones, restos o depósitos de residuos ubicados en cualquier lugar del territorio nacional, incluyendo el zócalo marino, producidos como consecuencia de operaciones en el subsector hidrocarburos, realizadas por parte de empresas que han cesado sus actividades en el área donde se produjeron dichos impactos.

---

1 Publicado en el diario oficial El Peruano el 17 de noviembre de 2007.
2 Decreto Supremo N° 004-2011-EM.
3 Directiva N° 001-2013-OEFA/CD - Directiva para la Identificación de pasivos ambientales en el subsector hidrocarburos a cargo del OEFA y la Metodología para la Estimación del Nivel de Riesgo de Pasivos Ambientales en el Subsector Hidrocarburos, aprobada con Resolución de Consejo Directivo N° 022-2013-OEFA/CD del 22 de mayo de 2013.

4. El Numeral 6.3 del Articulo 6° del Reglamento de la Ley N° 29134, aprobado mediante Decreto Supremo Nº 004-2011-EM, dispone que la autoridad a cargo de la fiscalización y sanción del cumplimiento de las obligaciones ambientales contenidas en el Reglamento de la Ley Nº 29134 es el Organismo Supervisor de la Inversión en Energía y Mineria - OSINERGMIN, en tanto no se efectúe la transferencia de funciones de evaluación, supervisión, fiscalización, control y sanción en materia ambiental al Organismo de Evaluación y Fiscalización Ambiental - OEFA, de acuerdo a lo establecido en la Primera Disposición Complementaria Transitoria de la Ley Nº 29325 y el Decreto Supremo N° 001-2010-MINAM.

5. Con la finalidad de dar cumplimiento a lo dispuesto en la Ley Nº 29325, y dentro del proceso gradual de transferencia de las funciones de las entidades del Gobierno Nacional con competencias en evaluación, supervisión, fiscalización, control y sanción ambiental, mediante Decreto Supremo N° 001-2010-MINAM se aprobó el inicio del proceso de transferencia de las funciones de supervisión, fiscalización y sanción en materia ambiental del OSINERGMIN al OEFA, y posteriormente por medio de la Resolución Ministerial Nº 042-2013-MINAM, publicada el 19 de febrero de 2013, el Ministerio del Ambiente precisó que el OEFA es competente para ejercer la función de identificación de pasivos ambientales de hidrocarburos, en el marco de lo establecido en la Ley Nº 29134 y su Reglamento.

6. Asimismo, mediante Resolución de Consejo Directivo N° 022-2013-OEFA/CD del 22 de mayo de 2013, se aprobó la Directiva N° 001-2013-OEFA/CD - Directiva para la identificación de pasivos ambientales en el subsector hidrocarburos a cargo del OEFA y la Metodología para la Estimación del Nivel de Riesgo de Pasivos Ambientales en el Subsector Hidrocarburos.

A continuación se detallan las acciones desarrolladas:

III. IDENTIFICACIÓN DE PASIVO AMBIENTAL DEL SUBSECTOR HIDROCARBUROS CON CÓDIGO DE FICHA OEFA F01885

III.1 Revisión Documentaria

7. Entre los años 2001 y 2002, PERUPETRO S.A. (en adelante, PERUPETRO) realizó el estudio denominado "Pasivos Ambientales - Estudio de Pozos ATA, APA y DPA"[4] (en adelante, Estudio PERUPETRO), evaluándose un total de 8 944 pozos, los cuales fueron clasificados con un código de intervención[5], para priorizar su abandono o considerarlo dentro de un programa de rehabilitación.

8. De acuerdo al Estudio PERUPETRO, 401 pozos fueron clasificados con los códigos 1A y 1B; sin embargo, se priorizaron los trabajos de abandono de 204 pozos ubicados en los campos del noroeste del Perú, así como los pozos ubicados en el sector Pirín y Ahuallane en Puno, en la medida que representaban un mayor peligro a la seguridad

---

[4] Pozo ATA: Pozo con abandono temporal.
Pozo APA: Pozo con abandono permanente.
Pozo DPA: Pozo abandonado durante la perforación.

[5] 1A: Pozos que necesitan abandono permanente, por constituir un verdadero peligro a la seguridad integral de las personas.
1B: Pozos que necesitan abandono permanente, porque potencialmente pueden contaminar el ambiente.
1C: Pozos secos, productores de agua, que no contaminan el ambiente y no son un peligro para las personas.
2A: Pozos que de alguna forma debe considerarse su rehabilitación, ya sea para ponerlos en producción o para incluirlos dentro de proyectos de recuperación mejorada.

integral de las personas. La ejecución del programa de abandono técnico definitivo de dichos pozos estuvo a cargo de PETROPERÚ S.A. (en adelante, PETROPERÚ), según la autorización dispuesta en el Articulo 6° de la Ley N° 28880 - Ley que autoriza Crédito Suplementario en el Presupuesto del Sector Público para el Año Fiscal 2006 y dicta otras medidas.

9. Asimismo, entre los años 2009 y 2010, el OSINERGMIN realizó trabajos de identificación de pasivos ambientales del subsector hidrocarburos, identificándose 6 271 pozos, de los cuales 4 634 fueron considerados pasivos ambientales, de acuerdo a los informes números 19853-2009-OS-GFHL/UMAL, 7426-2010-OS-GFHL/UEEL y 13609-2010-OS-GFHL/UPPD del OSINERGMIN. Sin embargo, no todos los pozos identificados y evaluados cumplen con la definición de pasivo ambiental, de acuerdo a lo establecido en el Articulo 2° de la Ley N° 29134 - Ley que regula los Pasivos Ambientales del Subsector Hidrocarburos.

10. De la revisión documentaria, se tiene que el pasivo ambiental evaluado corresponde a un pozo inactivo, considerado en el Estudio PERUPETRO como un pozo ATA con código de intervención 2A; es decir, un pozo con abandono temporal, respecto del cual debe considerarse su rehabilitación, ya sea para ponerlo en producción o para incluirlo dentro de proyectos de recuperación mejorada. Este pozo fue abandonado por baja producción (abandonado por no económico), presenta invervalos perforados, no cuenta con tapones de abandono y no cumple con la legislación de la época en la que fue elaborado el Estudio PERUPETRO. Asimismo según el registro del OSINERGMIN figura como pozo ATA, con cantina destruida, suelo contaminado con hidrocarburos y no se encontró evidencia de casing (ver anexos 6 y 7).

III.2 Descripción del pasivo ambiental y área circundante

III.2.1 Identificación del área

11. De lo revisado en el Estudio de Impacto Ambiental para el proyecto de "Perforación de Pozos en el Lote X", el cual consta de la perforación de 1 874 pozos de desarrollo distribuidos en todo el Lote X, aprobado por Resolución Directoral N° 323-2004-MEM/AAE, se pudo determinar que la zona, presenta clima costero desértico con niveles de precipitacion casi nulas, ubicado en la zona de vida de "Desierto perárido Premontano Tropical", con caracterlsticas geomorfólogicas de "tablazos" que se presentan en forma de terrazas, las cuales forman extensas cubiertas que cubren la mayor parte del Lote X. La zona se caracteriza por la intervención intermitente de los principales agentes de erosión (agua de lluvia, escorrentía y viento), generando fisiografías muy suaves y discontinuas. La vegetación se caracteriza por su baja densidad y diversidad florística, dando la impresión de constituir un ecosistema abierto "tipo sabana", predominando espacios espinosos siempre verdes, de porte bajo y dispersados sobre el terreno, observándose también arbustos y herbáceas que cubren temporalmente al suelo en periodos de lluvias (Fenómeno El Niño).

12. El área donde se ubica el pozo, se caracteriza por tener una topografía ondulada formada por la incidencia de factores meteorológicos, desde el área se puede observar tres unidades geomorfológicas marcadas, la zona de tablazos, la zona de quebradas y la zona de playas (playa Los Órganos). Asimismo el área presenta suelos cuya conformación consiste usualmente en acumulaciones de roca fragmentada, arena y capas de arcilla. No se observaron cursos de agua activos ni viviendas asentadas en los alrededores, tampoco actividades industriales/extractivas en operación dentro de una radio de 100 m a la redonda con centro el pozo.

III.2.2 Descripción del pasivo ambiental

13. Durante la evaluación in situ realizada por el OEFA el 7 de noviembre de 2014, se observó un pozo inactivo que no cuenta con terraplén habilitado ni acceso vehicular hasta la ubicación del pozo (el acceso próximo se encuentra a 230 m), asimismo se observó el casing (tuberia de revestimiento) de 5 plg de diámetro aproximadamente que sobresale en 0,1 m desde el interior de una excavación de dimensiones irregulares y que se encuentra parcialmente cubierto por arena, no presentó elementos de cierre alguno y exhibe signos de corrosión por lo que no se aseguraría su hermetismo, asimismo se observaron bloques de concreto fragmentados en el interior de la excavación y una tubería de menor diámetro con presencia de fluidos en el interior del casing. No se observó afloramientos de fluidos a nivel superficial ni se percibieron olores característicos a hidrocarburos por emisión de gases desde el pozo, sin embargo se observó suelo con presencia de hidrocarburos alrededor del pozo (ver anexos 1, 2 y 3).

14. Para la evaluación del suelo en el área circundante al pozo se realizó un recorrido y exploración, con la finalidad de determinar la presencia de hidrocarburos estableciéndose la ubicación de los puntos de muestreo de suelo, tras el análisis de las muestras recolectadas, los resultados de los informes de ensayo de laboratorio determinan que la concentracion de la Fracción de hidrocarburos F2 (C_{10}-C_{28}) y Fracción de hidrocarburos F3 (C_{28}-C_{40}) superan las concentraciones establecidas en el Estándar de Calidad Ambiental para Suelo de uso agrícola aprobado por el Decreto Supremo N° 002-2013-MINAM, evidenciando la presencia de suelo contaminado con hidrocarburos, como se detalla en el Item III.3.

15. En ese sentido, de la revisión documentaria y evaluación in situ se tiene que el pozo se encuentra mal abandonado, toda vez que no se encontraría herméticamente cerrado ni en condiciones ni en condiciones seguras para el abandono, conforme se establece en el Artículo 2° del Decreto Supremo N° 032-2004-EM - Reglamento de las Actividades de Exploración y Explotación de Hidrocarburos[6]. Además de presentar suelo contaminado con hidrocarburos.

III.3 Identificación de contaminantes y toma de muestras

III.3.1 Calidad del suelo

16. Producto del recorrido y exploración del área circundante al pozo, se ubicaron dos (2) puntos para la recolección de igual número de muestras puntuales de suelo para su correspondiente análisis en un laboratorio acreditado por INDECOPI. Para la toma de muestra se siguieron los criterios establecidos en la Guía para Muestreo de Suelos en el marco del Decreto Supremo N° 002-2013-MINAM, Estándares de Calidad Ambiental (ECA) para suelo, aprobado con Resolución Ministerial N° 085-2014-MINAM.

17. La descripción y ubicación de los puntos de muestreo de suelo; así como, los parámetros analizados en laboratorio se detallan en la Tabla 1 (ver anexo 4).

---

6 Decreto Supremo N° 032-2004-EM - Reglamento de las Actividades de Exploración y Explotación de Hidrocarburos.
Artículo 2°.- Definiciones
(...)
"Abandono del Pozo: Trabajos que se efectúan para dejar herméticamente cerrado y en condiciones seguras un Pozo."
(...)

Tabla 1: Puntos de Muestreo

Matriz	Código del punto de muestreo	Parámetros analizados	Descripción	WGS 84 ZONA 17M	
				ESTE (m)	NORTE (m)
Suelo	F01885-SU01	FH F1 (C_5-C_{10})* FH F2 (C_{10}-C_{28}) FH F3 (C_{28}-C_{40})	Muestra de suelo puntual a 3 m al norte del pozo con suelo de textura arcillosa-arenosa y con olor a hidrocarburos. Profundidad de toma de muestra 0,4 m de la superficie del suelo.	485952	9536690
Suelo	F01885-SU02	FH F1 (C_5-C_{10})* FH F2 (C_{10}-C_{28}) FH F3 (C_{28}-C_{40})	Muestra de suelo puntual a 6 m al oeste del pozo con suelo de textura arcillosa-arenosa y con olor a hidrocarburos. Profundidad de toma de muestra 0,35 m de la superficie del suelo.	485948	9536684

FH F1: Fracción de hidrocarburos F1 (C_5-C_{10}).
FH F2: Fracción de hidrocarburos F2 (C_{10}-C_{28}).
FH F3: Fracción de hidrocarburos F3 (C_{28}-C_{40}).
* De manera referencial ya que este parámetro no se encuentra acreditado

18. Los resultados obtenidos en laboratorio fueron comparados con el Estándar de Calidad Ambiental para Suelo de uso agrícola (Decreto Supremo N° 002-2013-MINAM), dado que no se ha observado viviendas ni actividad industrial/extractiva en curso en los alrededores a la ubicación del pozo, además por presentar vegetación arbustiva alrededor distribuidos de forma variable. Se obtuvieron los siguientes resultados de laboratorio (ver anexo 5):

Tabla 2: Resultado de los análisis fisicoquímicos realizados

Matriz	Código de muestra	Parámetros analizados	Resultado	Unidad	ECA o norma referencial	% que se encuentra por encima del ECA o norma referencial	Laboratorio	Número de informe de ensayo de laboratorio
Suelo	F01885-SU01	FH F1 (C_5-C_{10}) *	< 0,6	mg/kg	200	No supera	Envirotest S.A.C.	142938
Suelo	F01885-SU01	FH F2 (C_{10}-C_{28})	2 925	mg/kg	1 200	143,8 %	Envirotest S.A.C.	142938
Suelo	F01885-SU01	FH F3 (C_{28}-C_{40})	2 040	mg/kg	3 000	No supera	Envirotest S.A.C.	142938
Suelo	F01885-SU02	FH F1 (C_5-C_{10}) *	< 0,6	mg/kg	200	No supera	Envirotest S.A.C.	142938
Suelo	F01885-SU02	FH F2 (C_{10}-C_{28})	9 495	mg/kg	1 200	691,3 %	Envirotest S.A.C.	142938
Suelo	F01885-SU02	FH F3 (C_{28}-C_{40})	5 483	mg/kg	3 000	82,8 %	Envirotest S.A.C.	142938

FH F1: Fracción de hidrocarburos F1 (C_5-C_{10}).
FH F2: Fracción de hidrocarburos F2 (C_{10}-C_{28}).
FH F3: Fracción de hidrocarburos F3 (C_{28}-C_{40}).
* De manera referencial ya que este parámetro no se encuentra acreditado
"<" Menor que el límite de cuantificación del método empleado.

19. Los resultados obtenidos del análisis en laboratorio evidencian la presencia de suelo contaminado con hidrocarburos, dado que las concentraciones correspondientes a la Fracción de hidrocarburos F2 (C_{10}-C_{28}) y Fracción de hidrocarburos F3 (C_{28}-C_{40}) en la muestra F01885-SU02, superan el ECA para suelo de uso agrícola. Cabe mencionar que en la muestra F01885-SU01 solo la Fracción de hidrocarburos F2 (C_{10}-C_{28}) ha superado el ECA para suelo de uso agrícola.

20. A continuación se realiza la estimación del nivel de riesgo en función del parámetro Fracción de hidrocarburos F2 (C_{10}-C_{28}) de la muestra F01885-SU02, debido a que

presentó el valor más alto en la valoración (% que supera el ECA) entre el resto de parámetros considerados para la evaluación.

III.4 Estimación del Nivel de Riesgo

21. La estimación del nivel de riesgo del pasivo ambiental, se evaluó conforme a los lineamientos establecidos en la Metodología para la Estimación del Nivel de Riesgo de Pasivos Ambientales en el Subsector Hidrocarburos aprobada por Resolución de Consejo Directivo N° 022-2013-OEFA/CD.

III.4.1 Salud

Identificación de peligros

22. Existe presencia de suelo contaminado con hidrocarburos a nivel superficial, que puede afectar la salud de la población en caso exista un contacto directo continuo y/o manipulación continua (sin la adecuada protección) con este suelo.

Estimación de la probabilidad

23. La probabilidad de ocurrencia de peligros se evaluó in situ y en gabinete, conforme a los lineamientos de la Metodología para la Estimación del Nivel de Riesgo de Pasivos Ambientales en el Subsector Hidrocarburos, conforme al siguiente detalle:

Probabilidad de la ocurrencia	Valor
Debido a la permanente presencia de suelo contaminado con hidrocarburos y a las condiciones en las que se encuentra el pozo, se estima que ocurre de manera continua.	5

Fuente: Elaboración propia (Cuadro N° 1 de la Metodología para la Estimación del Nivel de Riesgo de Pasivos Ambientales en el Subsector Hidrocarburos).

Estimación de la consecuencia en la salud

24. La consecuencia en la salud, se evaluó in situ y en gabinete, conforme a los lineamientos establecidos en la Metodología para la Estimación del Nivel de Riesgo de Pasivos Ambientales en el Subsector Hidrocarburos, como se detalla a continuación:

$$\text{Salud} = C + 2(P) + E + \text{Pobl.}$$

Factores	Escenarios	Puntuación
Cantidad (C)	De los resultados del análisis de las muestras de suelo alrededor del pozo, se encontraron valores de concentración para la Fracción de hidrocarburos F2 (C_{10}-C_{28}) de hasta 691,3 % por encima del ECA para suelo de uso agrícola.	4
Peligrosidad (P)	Existe suelo contaminado con hidrocarburos en el área circundante al pozo y una de las propiedades intrinsecas de los hidrocarburos es ser combustible.	2* x (2)
Extensión (E)	La población más cercana (viviendas de la periferia	2

Factores	Escenarios	Puntuación
	de la localidad de Los Órganos) se encuentra ubicada aproximadamente a 911 m de distancia.	
Población potencialmente afectada (Pobl.)**	Se estima que la población ubicada en la periferia de la localidad de Los Órganos es de más de 100 personas.	4
Total		14

Fuente: Elaboración propia (Cuadros números 2, 3, 4 y 5 de la Metodología para la Estimación del Nivel de Riesgo de Pasivos Ambientales en el Subsector Hidrocarburos).

** La peligrosidad se multiplica por la constante 2 en la sumatoria de factores para el cálculo de la consecuencia.*
***La población potencialmente afectada ha sido determinada considerando un radio de hasta 1 km, dado que la mayor distancia en el factor extensión está referida a 1 km.*

25. Para la puntuación de 14, le corresponde un valor numérico de 3 (Cuadro N° 11 de la Metodología para la Estimación del Nivel de Riesgo de Pasivos Ambientales en el Subsector Hidrocarburos) para la consecuencia en la salud.

Estimación del nivel de riesgo en la salud

26. De acuerdo a lo señalado en la Metodología para la Estimación del Nivel de Riesgo de Pasivos Ambientales en el Subsector Hidrocarburos, el cálculo para la estimación de riesgo para la salud, se realiza empleando la siguiente ecuación:

Riesgo = Probabilidad x Consecuencia

27. Reemplazando los valores obtenidos en esta ecuación tenemos: (5 x 2), el valor del riesgo para la salud es 10, que se interpreta como un nivel de riesgo MEDIO de acuerdo a los rangos establecidos en el siguiente cuadro:

Determinación del nivel de riesgo

Nivel de riesgo en función de la salud, seguridad de la población y calidad del ambiente	Rango del riesgo
Riesgo alto	16 – 25
Riesgo medio	6 – 15
Riesgo bajo	1 – 5

Fuente: Cuadro N° 14 de la Metodología para la Estimación del Nivel de Riesgo de Pasivos Ambientales en el Subsector Hidrocarburos.

III.4.2 Seguridad de la población

Identificación de peligros

28. Debido a las condiciones en las que se encuentra el pozo y su área circundante pueden ocasionar daños a la integridad física de las personas producto de caldas y/o golpes.

Estimación de la probabilidad

29. La probabilidad de ocurrencia de peligros se evaluó in situ y en gabinete, conforme a los lineamientos de la Metodología para la Estimación del Nivel de Riesgo de Pasivos Ambientales en el Subsector Hidrocarburos, tal como se detalla a continuación:

Probabilidad de la ocurrencia	Valor
Debido a la permanente presencia de suelo contaminado con hidrocarburos y a las condiciones en las que se encuentra el pozo, se estima que ocurre de manera continua.	5

Fuente: Elaboración propia (Cuadro N° 1 de la Metodología para la Estimación del Nivel de Riesgo de Pasivos Ambientales en el Subsector Hidrocarburos).

Estimación de la consecuencia en la seguridad de la población

30. La consecuencia en la seguridad de la población se evaluó in situ y en gabinete, conforme a los lineamientos establecidos en la Metodología para la Estimación del Nivel de Riesgo de Pasivos Ambientales en el Subsector Hidrocarburos, como se detalla a continuación:

Seguridad de la población = Σ (Factores)

Factores	Escenarios	Puntuación
Accesibilidad	La población más cercana (viviendas de la periferia de la localidad de Los Órganos) se encuentra aproximadamente a 911 m del pozo, adyacente a áreas pobladas, por lo que se requiere de un corta distancia de recorrido a pie (menos de 1 km).	4
Potencial de colapso	Estructura del pozo que sobresale en 0,1 m desde el interior de una excavación (menor a 1,5 m).	1
Presencia de cercos	El área del pasivo ambiental no está cercada ni señalizada.	4
Potencial de incendios o explosión	Presencia de residuos de petróleo impregnados en el suelo, cuyas propiedades se encuentran neutralizadas por su exposición a la intemperie y a agentes naturales.	1
Total		10

Fuente: Elaboración propia (Cuadros números 7, 8, 9 y 10 de la Metodología para la Estimación del Nivel de Riesgo de Pasivos Ambientales en el Subsector Hidrocarburos).

31. Para la puntuación de 10, le corresponde un valor numérico de 3 (Cuadro N° 13 de la Metodología para la Estimación del Nivel de Riesgo de Pasivos Ambientales en el Subsector Hidrocarburos) para la consecuencia en la seguridad de la población.

Estimación del nivel de riesgo en la seguridad

32. De acuerdo a lo señalado en la Metodología para la Estimación del Nivel de Riesgo de Pasivos Ambientales en el Subsector Hidrocarburos, el cálculo para la estimación de riesgo para la seguridad de la población se realiza empleando la siguiente ecuación:

Riesgo = Probabilidad x Consecuencia

33. Reemplazando los valores obtenidos en esta ecuación tenemos: (5 x 3), el valor del riesgo para la seguridad de la población es 15, que se interpreta como un nivel de riesgo MEDIO de acuerdo a los rangos establecidos en el siguiente cuadro:

Determinación del nivel de riesgo

Nivel de riesgo en función de la salud, seguridad de la población y calidad del ambiente	Rango del riesgo
Riesgo alto	16 – 25
Riesgo medio	6 – 15
Riesgo bajo	1 – 5

Fuente: Cuadro N° 14 de la Metodología para la Estimación del Nivel da Riesgo de Pasivos Ambientales en el Subsector Hidrocarburos.

III.4.3 Calidad del Ambiente

Identificación de peligros

34. Existe presencia de suelo contaminado a nivel superficial, que afecta la calidad del suelo y podría ser transportado hacia otras áreas debido a la acción de agentes naturales como las precipitaciones pluviales y/o el viento, existiendo la posibilidad de afectar otros componentes ambientales.

Estimación de la probabilidad

35. La probabilidad de ocurrencia de peligros se evaluó in situ y en gabinete, conforme a los lineamientos de la Metodología para la Estimación del Nivel de Riesgo de Pasivos Ambientales en el Subsector Hidrocarburos, como se detalla a continuación:

Probabilidad de la ocurrencia	Valor
Debido a la permanente presencia de suelo contaminado con hidrocarburos y a las condiciones en las que se encuentra el pozo, se estima que ocurre de manera continua.	5

Fuente: Elaboración propia (Cuadro N° 1 de la Metodología para la Estimación del Nivel de Riesgo de Pasivos Ambientales en el Subsector Hidrocarburos).

Estimación de la consecuencia en la calidad del ambiente

36. La consecuencia en la calidad del ambiente se evaluó in situ y en gabinete, conforme a los lineamientos establecidos en la Metodología para la Estimación del Nivel de Riesgo de Pasivos Ambientales en el Subsector Hidrocarburos, como se detalla a continuación:

$$\text{Calidad del ambiente} = C + 2(P) + E + CM$$

Factores	Escenarios	Puntuación
Cantidad (C)	De los resultados del análisis de las muestras de suelo alrededor del pozo, se encontraron valores de concentración para la Fracción de hidrocarburos F2 (C_{10}-C_{28}) de hasta 691,3 % por encima del ECA para suelo de uso agrícola.	4

Factores	Escenarios	Puntuación
Peligrosidad (P)	Existe suelo contaminado con hidrocarburos en el área circundante al pozo y una de las propiedades intrinsecas de los hidrocarburos es ser combustible.	2* x (2)
Extensión (E)	La población más cercana (viviendas de la periferia de la localidad de Los Órganos) se encuentra ubicada aproximadamente a 911 m de distancia.	2
Calidad del Medio (CM)	El pasivo ambiental está afectando la calidad del componente ambiental suelo, debido a la presencia de Fracción de hidrocarburos F2 (C_{10}-C_{28}) y Fracción de hidrocarburos F3 (C_{28}-C_{40}), cuya concentración supera lo establecido en el ECA para suelo agrícola.	2
Total		12

Fuente: Elaboración propia (Cuadros números 2, 3, 4 y 6 de la Metodología para la Estimación del Nivel de Riesgo de Pasivos Ambientales en el Subsector Hidrocarburos).

** La peligrosidad se multiplica por la constante 2 en le sumatoria de factores para el cálculo de la consecuencia.*

37. Para la puntuación de 12, le corresponde un valor numérico de 3 (Cuadro N° 12 de la Metodología para la Estimación del Nivel de Riesgo de Pasivos Ambientales en el Subsector Hidrocarburos) para la consecuencia en la calidad del ambiente.

Estimación del nivel de riesgo en la calidad del ambiente

38. De acuerdo a lo señalado en la Metodologia para la Estimación del Nivel de Riesgo de Pasivos Ambientales en el Subsector Hidrocarburos, el cálculo para la estimación de riesgo para la calidad del ambiente, se realiza empleando la ecuación:

Riesgo = Probabilidad x Consecuencia

39. Reemplazando los valores obtenidos en esta ecuación tenemos: (5 x 3), el valor del riesgo para la calidad del ambiente es 15, que se interpreta como un nivel de riesgo MEDIO de acuerdo a los rangos establecidos en el siguiente cuadro:

Determinación del nivel de riesgo

Nivel de riesgo en función de la salud, seguridad de la población y calidad del ambiente	Rango del riesgo
Riesgo alto	16 – 25
Riesgo medio	6 – 15
Riesgo bajo	1 – 5

Fuente: Cuadro N° 14 de la Metodología para la Estimación del Nivel de Riesgo de Pasivos Ambientales en el Subsector Hidrocarburos.

IV. CONCLUSIONES

40. Sobre la base de las consideraciones expuestas, es posible formular las siguientes conclusiones:

(i) El pozo identificado con código PERUPETRO P_198, califica como un pozo mal abandonado que no se encuentra herméticamente cerrado ni en condiciones

seguras, de conformidad con lo establecido en el Artículo 2° del Decreto Supremo N° 032-2004-EM - Reglamento de las Actividades de Exploración y Explotación de Hidrocarburos.

(ii) En el área circundante al pozo, existe suelo contaminado por la presencia de hidrocarburos, según los resultados obtenidos del informe de ensayo de laboratorio para los parámetros Fracción de hidrocarburos F2 (C_{10}-C_{28}) y Fracción de hidrocarburos F3 (C_{28}-C_{40}); cuyas concentraciones han superado el valor establecido en el Estándar de Calidad Ambiental para suelo agrícola, aprobado por Decreto Supremo N° 002-2013-MINAM.

(iii) El pozo mal abandonado (Pozo P_198) y el suelo del área circundante a él descritos en la Ficha F01885, constituyen un pasivo ambiental del subsector hidrocarburos, en la medida que cumplen con la definición de pasivo ambiental del subsector hidrocarburos establecido en el Artículo 2° de la Ley 29134 - Ley que Regula los Pasivos Ambientales del Subsector Hidrocarburos.

(iv) Los resultados de la estimación del nivel de riesgo de este pasivo ambiental determinan que, el nivel de riesgo para la *salud es MEDIO*, el nivel de riesgo para la *seguridad de la población es MEDIO* y el nivel de riesgo para la *calidad del ambiente es MEDIO*.

V. RECOMENDACIÓN

41. Conforme a las conclusiones expuestas, se recomienda remitir el presente Informe a la Dirección General de Asuntos Ambientales Energéticos del Ministerio de Energía y Minas, para su conocimiento y fines pertinentes.

VI. ANEXOS

1. Registro fotográfico.
2. Ficha para la identificación de pasivo ambiental en el subsector hidrocarburo (OEFA).
3. Mapa de ubicación geográfica.
4. Reporte de monitoreo de suelo.
5. Informe de ensayo de laboratorio.
6. Ficha de información de pozo (fuente: Estudio PERUPETRO).
7. Ficha de identificación de Pasivos Ambientales del OSINERGMIN.

Atentamente,

JULIO CÉSAR ROJAS FLORES
Tercero Evaluador para la Identificación
de Pasivos Ambientales del Subsector
Hidrocarburos

ANEXOS

ANEXO 1

Registro fotográfico

Fotografía N° 1. Identificación del pozo inactivo con código PERUPETRO **P_198**. Presenta casing cortado y descubierto en el interior de una excavación, sin elementos de cierre, por lo que se considera abierto.

Fotografía N° 2. Vista del área circundante al pozo inactivo P_198.

Fotografía N° 3. En el interior del casing se observó otra tubería de menor diámetro con presencia de fluidos en su interior.

Fotografía N° 4. Ubicación de la muestra de suelo en el punto F01885-SU01, se encuentra a 3 m aproximadamente del Pozo P_198.

ANEXO 2

Ficha para la identificación de pasivo ambiental en el subsector hidrocarburos (OEFA)

FICHA PARA LA IDENTIFICACIÓN DE PASIVOS AMBIENTALES EN EL SUBSECTOR HIDROCARBUROS

Fecha de la visita:	Hora de la visita:	Nombre del evaluador:	Dirección / Unidad:
07-nov-14	04:45	Guillermo Filer Aldana Schwartz	OEFA/DE

I. IDENTIFICACIÓN Y UBICACIÓN

Localidad: Organos
Distrito: Los Organos
Provincia: Talara
Región : Piura

Código PERUPETRO: P_198

Estado Tiempo: ○ Lluvioso ◉ Soleado ○ Nublado
(Descripción)
El estado del tiempo se presento con cielo despejado, con presencia de brillo solar y fuertes vientos en dirección oeste a este.

Lote ◉
Proyecto ○
Otros ○

Nombre: x
Área de operación: P_198

Coordenadas UTM	Datum Geodésico:	Zona:	Norte:	Este	Altitud (m):	Precisión (m):
	WGS84	17	9536685	485956	123	± 3

Breve Descripción de la zona:

El área donde se ubica el pozo, se caracteriza por tener una topografía ondulada formada por la incidencia de factores meteorológicos, desde el área se puede observar tres unidades geomorfológicas marcadas, la zona de tablazos, la zona de quebradas y la zona de playas (playa Los Órganos). Asimismo el área presenta suelos cuya conformación consiste usualmente en acumulaciones de roca fragmentada, arena y capas de arcilla. No se observan cursos de agua activos ni viviendas asentadas en los alrededores, tampoco actividades industriales/extractivas en operación dentro de una radio de 100 m a la redonda con centro el pozo.

II. DESCRIPCIÓN DEL POSIBLE PASIVO AMBIENTAL

Tipo de Pasivo :	Pozo Abandonado	Instalaciones mal Abandonadas	Suelos Contaminados con Efluente o Derrame	Emisiones	Restos de Residuos	Otros:
	◉	○	◉	○	○	

Descripción del Pasivo Ambiental:

Se trata de un pozo inactivo que no cuenta con terraplén habilitado ni acceso vehicular hasta la ubicación del pozo (el acceso próximo se encuentra a 230 m), asimismo se observa casing (tubería de revestimiento) de 5 plg de diámetro aproximadamente que sobresale en 0,1 m desde el interior de una excavación de dimensiones irregulares y que se encuentra parcialmente cubierto por arena, no presenta elementos de cierre alguno y exhibe signos de corrosión por lo que no se aseguraría su hermetismo, asimismo se observaron bloques de concreto fragmentados en el interior de la excavación y una tubería de menor diámetro con presencia de fluidos en el interior del casing. No se observa afloramientos de fluidos a nivel superficial ni se percibieron olores característicos a hidrocarburos por emisión de gases desde el pozo, sin embargo se observa suelo con presencia de hidrocarburos alrededor del pozo

Área afectada aprox. (m2): 500 **Profundidad aproximada del área afectada (m):** 0.4

III. ACTIVIDADES QUE SE REALIZAN DENTRO DEL ÁREA DE INFLUENCIA

Actividades económicas:	Industrial ☐	Comercial ☐	Agropecuaria ☐	**Otros:** Ninguna.
Actividades recreativas:	Natación ☐	Caza ☐	Campo deportivo ☐	**Otros:** Ninguna.

IV. SITUACIÓN DEL ENTORNO

Entorno	Distancia aprox. (m)	Descripción
Viviendas	911	Las viviendas más cercanas corresponden al límite del distrito de Organos.
Infraestructura vial	230	Existe vía de acceso vehicular afirmada que permite el ingreso al entorno del pozo.
Infraestructura urbana	-	No se observa en un radio de 200 m a la redonda.
Áreas Agrícolas o Ganaderas	-	No se observa en un radio de 200 m a la redonda.
Explotación forestal	-	No se observa en un radio de 200 m a la redonda.
Bosque y/o Vegetación Natural	20	Existe relativa presencia de vegetación natural en el entorno al área del pozo.
Especies y Ecosistemas en Protección	-	No se observa en un radio de 200 m a la redonda.
Otros	-	No aplica

Observaciones Ninguna.

V. SITUACIÓN DEL AGUA (En caso de existir impacto al agua, a una distancia de hasta 100 m)

PASIVOS AMBIENTALES - DIRECCIÓN DE EVALUACIÓN - V°B°

FICHA PARA LA IDENTIFICACIÓN DE PASIVOS AMBIENTALES EN EL SUBSECTOR HIDROCARBUROS

Cuerpo de agua cercano: No **Nombre del cuerpo de agua:** No aplica

Distancia aproximada (m) No determinado. **Volumen o caudal aproximado:** No determinado.

Descripción del cuerpo de agua: No aplica

Uso del agua: No aplica

VI. INFORMACIÓN COMPLEMENTARIA A LA DESCRIPCIÓN DEL PASIVO AMBIENTAL

Infraestructura encontrada (En caso de existir)	Campamentos, oficinas, talleres ☐	Caminos, pistas de aterrizaje, líneas férreas ☐	Líneas eléctricas ☐	Maquinaria pesada ☐
	Plantas de procesos abandonadas ☐	Generadores y transformadores eléctricos ☐	**Otros**	

Descripción de infraestructura: No aplica

Tipo de Residuo (En caso de existir)	Material de desbroce ☐	Chatarra ☐	Industrial ☐	Desmonte ☐	Escoria ☐	Construcción ☐	**Otros:**

Descripción de los residuos, en caso de existir (Volumen, etc.): No aplica

CALIDAD AMBIENTAL	**CANTIDAD**	**Componente ambiental**	Cantidad de contaminante que se encuentre mayor a 1% hasta 10% sobre el ECA o norma referencial ○	Cantidad de contaminante que se encuentre mayor a 10% hasta 50% sobre el ECA o norma referencial ○	Cantidad de contaminante que se encuentre mayor a 50% hasta 100% sobre el ECA o norma referencial ○	Cantidad de contaminante que se encuentre mayor al 100% sobre el ECA o norma referencial ◉
		Infraestructura o residuos	Menor a 5 toneladas ◉	Entre 5 a 49 toneladas ○	Entre 50 a 500 toneladas ○	Mayor a 500 toneladas ○
	Peligrosidad		Daños leves y reversibles ○	Combustible ◉	Explosiva, inflamable, corrosiva ○	Muy inflamable, muy tóxica, causa efectos irreversibles inmediatos ○
	Extensión		Presencia de población en un radio mayor a 1 km ○	Presencia de población en un radio de 0,5 a 1 km ◉	Presencia de población en un radio menor de 0,5 km ○	Presencia de población adyacente, localizada en el mismo lugar del pasivo ○
	Calidad del Medio		Pasivo ambiental que no afecte a los componentes ambientales ○	Pasivo ambiental que se encuentre afectando en un componente ambiental, en al menos un parámetro establecido en el ECA o normal referencial ◉	Pasivo ambiental que se encuentre afectando en dos componentes ambientales, en al menos un parámetro por componente afectado establecido en el ECA o normal referencial ○	Pasivo ambiental que se encuentre afectando dos o más componentes ambientales y dos o más parámetros por componente afectado establecido en el ECA o normal referencial ○

SALUD	**Población afectada**	Menor a 5 personas ○	De 5 a 50 personas ○	De 50 a 100 personas ○	Más de 100 personas ◉

PASIVOS AMBIENTALES · V°B° · DIRECCIÓN DE EVALUACIÓN

FICHA PARA LA IDENTIFICACIÓN DE PASIVOS AMBIENTALES EN EL SUBSECTOR HIDROCARBUROS

SEGURIDAD DE LA POBLACIÓN	**Accesibilidad**	Para llegar se requiere de un vehículo de transporte (bote, helicóptero, avión) ○	En vehículo, seguido de distancia corta a pie (mayor a 1 km) ◉	Recorrido largo a pie en vía no demarcada (mayor de 1 km) ○	Adyacente a áreas pobladas, corta distancia a pie (menos de 1 km) ○
	Potencial de colapso	Instalaciones con cimentación deteriorada y con construcciones deterioradas a nivel del suelo (menor a 1,5 m) ◉	Instalaciones con cimentación deteriorada y con construcciones inestables de poca elevación (entre 1,5 y 2,5 m de altura) ○	Instalaciones con cimentación deteriorada y con construcciones inestables y elevadas (mayor a 2,5 m de altura) ○	Instalaciones con cimentación deteriorada y con construcciones inestables y elevadas, con potencial caída de escombros (mayor a 2,5 m de altura) potencial caída de escombros ○
	Presencia de cercos	Zona afectada con cercos y señales, ambos deteriorados ○	Zona afectada cercada y no señalizada ○	Zona afectada no cercada pero señalizada ○	Zona afectada no cercada ni señalizada ◉
	Potencial de incendios o explosivos	Existen residuos explosivos y/o combustibles cuyas propiedades se encuentran neutralizadas ◉	Existen residuos explosivos y/o combustibles almacenados en infraestructuras deterioradas ○	Existen residuos explosivos y/o combustibles abandonados en áreas cercadas ○	Existen residuos explosivos y/o combustibles abandonados a la intemperie ○

	Aire	Agua superficial	Agua subterranea	Sedimento	Suelo	Efluentes	Emisiones
Nº Muestras Recolectadas:	0	0	0	0	2	0	0
Laboratorio / Número de informe de laboratorio:	No aplica	No aplica	No aplica	No aplica	ENVIROTEST SAC/INFORME DE ENSAYO N° 142938	No aplica	No aplica

Observaciones: Ninguna.

Guillermo Filer Aldana Schwartz
Unidad de Identificación de Pasivos
Ambientales del Subsector Hidrocarburos
Dirección de Evaluación

PASIVOS AMBIENTALES - DIRECCIÓN DE EVALUACIÓN - V°B°

ANEXO 3

Mapa de ubicación geográfica

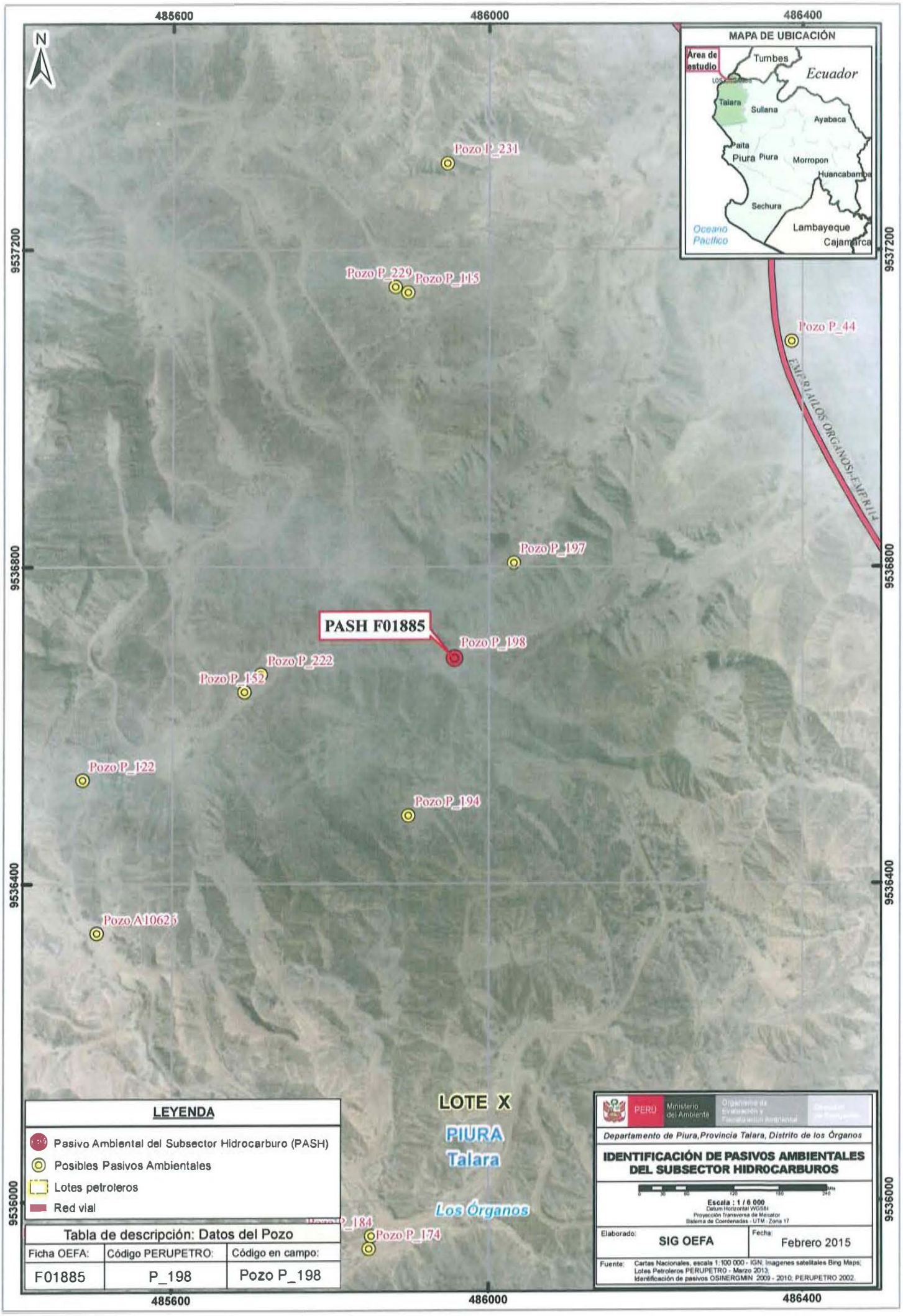
485600
486000
486400
9537200
9536800
9536400
9536000
N
MAPA DE UBICACIÓN
Área de estudio
Tumbes
Ecuador
Talara
Sullana
Ayabaca
Paita
Piura
Morropon
Huancabamba
Sechura
Lambayeque
Cajamarca
Océano Pacífico
Pozo P_231
Pozo P_229
Pozo P_115
Pozo P_44
EMPRIALOS ORGANOS-EMPRIL
Pozo P_197
PASH F01885
Pozo P_198
Pozo P_222
Pozo P_152
Pozo P_122
Pozo P_194
Pozo A1062 5
LOTE X
PIURA
Talara
Los Órganos
Pozo P_184
Pozo P_174
LEYENDA
Pasivo Ambiental del Subsector Hidrocarburo (PASH)
Posibles Pasivos Ambientales
Lotes petroleros
Red vial
Tabla de descripción: Datos del Pozo
Ficha OEFA: F01885
Código PERUPETRO: P_198
Código en campo: Pozo P_198
PERÚ
Ministerio del Ambiente
Organismo de Evaluación y Fiscalización Ambiental
Departamento de Piura, Provincia Talara, Distrito de los Órganos
IDENTIFICACIÓN DE PASIVOS AMBIENTALES DEL SUBSECTOR HIDROCARBUROS
Escala : 1 / 6 000
Datum Horizontal WGS84
Proyección Transversa de Mercator
Sistema de Coordenadas - UTM - Zona 17
Elaborado: SIG OEFA
Fecha: Febrero 2015
Fuente: Cartas Nacionales, escala 1:100 000 - IGN; Imagenes satelitales Bing Maps; Lotes Petroleros PERUPETRO - Marzo 2013; Identificación de pasivos OSINERGMIN 2009 - 2010; PERUPETRO 2002.

ANEXO 4

Reporte de Monitoreo de Suelo

REPORTE DE MUESTREO AMBIENTAL DE SUELO

I. OBJETO DEL REPORTE

El presente Reporte tiene por objeto presentar los puntos de muestreo[1] establecidos durante la evaluación de campo realizada al **Pozo P_198** y a su área circundante correspondiente a la **Ficha OEFA F01885**, ubicado en el distrito de El Alto de la provincia Talara del departamento de Piura, llevado a cabo del **02 al 15 de noviembre del 2014**, en el marco de la identificación de pasivos ambientales del subsector hidrocarburos en el **Lote X**.

II. DATOS DEL MUESTREO

2.1 Equipo técnico

El equipo técnico designado para realizar el muestro de suelo estuvo conformado por las siguientes personas:

- Guillermo Filer Aldana Schwartz
- Luis Jonathan Castro Mandamiento

2.2 Puntos de muestreo en la matriz suelo

Para la toma de muestras de suelo se utilizó la Guía para muestreo de suelos, en el marco del Decreto Supremo N° 002-2013-MINAM, Estándares de Calidad Ambiental (ECA) para Suelo, aprobado con Resolución Ministerial N° 085-2014-MINAM y se establecieron los siguientes puntos de muestreo:

N°	Código punto muestreo	Fecha	Hora	Coordenadas UTM (Datum WGS84)			Descripción
				Zona	Este	Norte	
1	F01885 -SU01	07/11/14	17:05	17	485952	9536690	Muestra de suelo puntual a 3 m al norte del pozo con suelo de textura arcillosa arenosa y con olor a hidrocarburos. Profundidad de toma de muestra 0,4 m de la superficie del suelo.
2	F01885 -SU02	07/11/14	17:25	17	485948	9536684	Muestra de suelo puntual a 6 m al oeste del pozo con suelo de textura arcillosa arenosa y con olor a hidrocarburos. Profundidad de toma de muestra 0,35 m de la superficie del suelo.

[1] Las muestras de suelo tomadas en estos "puntos de muestreo" requieren de un análisis de laboratorio, que a la fecha de elaboración del presente Reporte, aún carecen de resultados.

PASIVOS AMBIENTALES - DIRECCIÓN DE EVALUACIÓN - V°B°

Las muestras de suelo fueron enviadas al laboratorio Environmental Testing Laboratory S.A.C., laboratorio a cargo del análisis de las muestras en los siguientes parámetros:

Matriz	Parámetros a analizar	Términos de referencia
Suelo	Fracción de Hidrocarburos F1 (C_5-C_{10}) Fracción de Hidrocarburos F2 (C_{10}-C_{28}) Fracción de Hidrocarburos F3 (C_{28}-C_{40})	Análisis en Laboratorio TDR N° 2888-LAB-2014

III. OBSERVACIONES

- Esta ficha no incluye los resultados analíticos del muestreo ambiental, por cuanto aún no se cuenta con los reportes de laboratorio.

IV. ANEXOS

- Registro fotográfico de cada muestra.
- Copia de Cadena de Custodia con sello de recepción del laboratorio.

San Isidro,

LUIS JONATHAN CASTRO MANDAMIENTO
Tercero evaluador

PASIVOS AMBIENTALES - DIRECCIÓN DE EVALUACIÓN - V°B°

ANEXO I
Registro Fotográfico

Fotografía N° 1. Toma de muestra de suelo en el punto F01885-SU01, ubicado a 3 m aproximadamente del Pozo P_198

Fotografía N° 2. Toma de muestra de suelo en el punto F01885-SU02, ubicado a 6 m aproximadamente del Pozo P_198

ANEXO II

Copia de Cadena de Custodia con sello de recepción del laboratorio

CADENA DE CUSTODIA

Agua [ ] M.S. [X] C.A. [ ] S.O. [ ] Emi. [ ] Otro [ ]

I.E. Nº(s): 142938

Pág. 1 de 1

DATOS DEL CLIENTE

ENVIAR INFORME DE ENSAYO A

RAZÓN SOCIAL	Organismo de Evaluación y Fiscalización Ambiental - OEFA
	20521286769
DIRECCIÓN	República de Panamá N°3542 - San Isidro - Lima
TELÉFONO	971107801 — E-MAIL: gas_hyg@hotmail.com
CONTACTO	Guillermo Filer Aldana Schwartz
ORDEN DE SERVICIO Nº	... — COTIZACIÓN Nº
OTRA REFERENCIA	TDR N° 2868-LAB-2014

ENVIAR FACTURA A

RAZÓN SOCIAL	Organismo de Evaluación y Fiscalización Ambiental - OEFA
RUC	20521286769
DIRECCIÓN	República de Panamá N°3542 - San Isidro - Lima
NOMBRE DEL PROYECTO	UIPASH
PROCEDENCIA	El Alto - Talara - Piura - Lote X

ANÁLISIS REQUERIDOS

Nº de muestra	Código de Cliente	Muestreo Fecha (d-m-a)	Muestreo Hora (24:00)	Matriz o Producto (a)	Ubicación UTM	Número de frascos por punto de muestreo	FH F1	FH F2	FH F3
						Otro	X	X	X
1	F01885-SUO1	07-11-14	17:05	Muestra Sólida		1	x	X	X
2	F01885-SUO2	07-11-14	17:25	Muestra Sólida		1	X	x	X

Indicar con una (X) en los recuadros inferiores, los análisis requeridos por cada muestra

Envirotest S.A.C.
17 NOV. 2014
RECIBIDO

(a) Información llenada por Recepción de Muestras (b) MATRIZ O PRODUCTO: Salud Ocupacional (S.O.) [Respirables (Resp.), Inhalables (Inha.), Polvos (Pol.), PVC, MCE], Calidad de Aire (C.A.) [Pst-10, Pst-2.5 (HV,LV), PTS, Sol. Cap.], Otros

Agua (A.) [Agua Natural (A. Superficial, A. Subterránea, A. de Manantial, A. Termal, A. de Lluvia o fluvial), Agua Residual (A.R.) (A.. R. Doméstica, A. R. Industrial, A. R. Municipal), Agua de Uso y Consumo Humano (A. de piscina, A. de bebidas = A. Potable/A. Envasada/A. de mesa, A. de laguna artificial), Agua Salina (A. de Mar, A. Salobre, Salmuera), Agua de Proceso (A. de circulación o enfriamiento, A. de alimentación para calderas, A. de calderas, A. de lavación, A. purificada, A. de inyección y reinyección), Emisiones (Emi.) [Partículas, SO_2], Muestra Sólida (M.S.) [Suelo (Sue.), Lodo (Lod.), Sedimento (Sed.)]

Muestreado por: Bureau JCP Otra Técnica

Los siguientes ensayos:

INFORMACIÓN DEL MUESTREO

MUESTREO REALIZADO POR	PLAN/PROCEDIMIENTO DE MUESTREO	CÓDIGO DE EQUIPOS UTILIZADOS	OBSERVACIONES	SUPERVISOR / REPRESENTANTE DEL CLIENTE
Empresa : OEFA				Nombre :
Responsable : LUIS JONATHAN CASTRO MANDAMIENTO				Cargo :
Firma :				Firma :

LABORATORIO - RECEPCIÓN DE MUESTRAS

Entregado por :	Recibido por :	Origen de los envases de las muestras: Cliente / Envirotest
Fecha (d-m-a) : / Hora (24:00) :	Fecha (d-m-a) : 17/11/14 / Hora (24:00) : 16:30	Condición de la Muestra :
Firma :	Firma :	A / NA

ANEXO 5

Informe de Ensayo de laboratorio

INFORME DE ENSAYO Nº 142938
CON VALOR OFICIAL

Nombre del Cliente	: **ORGANISMO DE EVALUACION Y FISCALIZACION AMBIENTAL - OEFA**
Dirección	: Av. República de Panamá N° 3542 San isidro - Lima
Solicitado Por	: ORGANISMO DE EVALUACION Y FISCALIZACION AMBIENTAL - OEFA
Referencia	: TDR - 2688 - Lab - 2014
Proyecto	: UIPASH
Procedencia	: El Alto - Talara - Piura - Lote X
Muestreo Realizado Por	: OEFA
Cantidad de Muestra	: 2
Producto	: Suelo
Fecha de Recepción	: 2014/11/17
Fecha de Ensayo	: 2014/12/11 al 2014/12/17
Fecha de Emisión	: 2014/12/17

Environmental Testing Laboratory S.A.C.

Julv Zegarra C.
Jefe de Emisión de Informes

Alfonso Vilca M.
GCSSA
C.Q.P. N° 587

Lima-Perú

INFORME DE ENSAYO Nº 142938
CON VALOR OFICIAL

		Código de Laboratorio	142938-01	142938-02
		Código de Cliente	F01885-SUO1	F01885-SUO2
		Fecha de Muestreo	07/11/2014	07/11/2014
		Hora de Muestreo (h)	17:05	17:25
		Tipo de Producto	Suelo	Suelo
Tipo Ensayo	Unidad	L.C.M.	Resultados	
Cromatográficos				
*Hidrocarburos Totales de Petróleo (TPH) F1 (C5 - C10)	mg/Kg	0,6 (1)	<0,6	<0,6
Hidrocarburos Totales de Petróleo (TPH) F2 (C10 - C28)	mg/Kg	3	2925	9495
Hidrocarburos Totales de Petróleo (TPH) F3 (C28 - C40)	mg/Kg	3	2040	5483

Leyenda: L.C.M. = Límite de cuantificación del método, "//"=Resolución cuantificable, "—" = No Analizado
"<" = Menor que el L.C.M. indicado, ">" = Mayor al valor indicado, (1) : Límite de Detección del Método
* : Los métodos indicados no han sido acreditados por el SNA-INDECOPI

APENDICE 1 - MUESTRA RECEPCIONADA

Condición de la Muestra : Muestra en buenas condiciones

Plan/procedimiento de muestreo : Reservado por el cliente

APENDICE 2 - CONTROL DE CALIDAD

Tipo Ensayo		Hidrocarburos Totales de Petróleo (TPH)
Cromatográficos		
Unidad	:	mg/kg
Lim. de Cuant. del Método (L.C.M)	:	3
Blanco de Método (Bk-M)		
Concentración del Bk-M		<3
Muestra Control (MC)		
Conc. de la MC (Referencial)	:	3014
Recuperación de la MC		99,1
Criterio de Aceptación y Rechazo		
Blanco de Método (Bk-M)	:	<L.C.M
Muestra Control (MC)		70-130%

Leyenda: L.C.M. = Límite de cuantificación del método, "—" = No Analizado, "<" = Menor que el L.C.M. indicado, /// = No aplica

INFORME DE ENSAYO Nº 142938
CON VALOR OFICIAL

Tipo Ensayo	:	TPH F1 (C6-C10)
Cromatográficos		
Unidad	:	mg/kg
Lim. de Det. del Método (L.D.M)	:	0,6
Blanco de Método (Bk-M)		
Concentración del Bk-M	:	<0,6
Muestra Control (MC)		
Conc. de la MC (Referencial)	:	10,5
Recuperación de la MC	:	77,9
Criterio de Aceptación y Rechazo		
Blanco de Método (Bk-M)	:	<L.D.M
Muestra Control (MC)	:	70-130%

Leyenda: L.D.M. = Límite de detección del método, "—" = No Analizado, "<" = Menor que el L.D.M. Indicado, /// = No aplica

APENDICE 3 - MÉTODOS Y REFERENCIAS

Tipo Ensayo	Norma Referencia	Título
Cromatográfico		
Hidrocarburos Totales de Petróleo (TPH) Rango (F1,F2,F3).	EPA Method 8015-C Rev. 3, 2007	Nonhalogenated Organics by Gas Chromatography

SIGLAS: "EPA" U.S. Environmental Protection Agency. Methods for Chemical Analysis

APENDICE 4 - COMENTARIOS

- Los resultados presentados corresponden sólo a la muestra indicada, según la cadena de custodia correspondiente.
- Estos resultados no deben ser utilizados como una certificación de conformidad con normas del producto
- El tiempo de custodia de la muestra es de un mes calendario desde la toma de la muestra y dependiendo del parámetro a ser analizado

Está prohibido la reproducción parcial del presente documento, salvo autorización de Envirotest S.A.C.

** FIN DEL INFORME **

ANEXO 6

Ficha de información de pozo (fuente: Estudio PERUPETRO)

INFORMACIÓN DE POZO

Pozo P_198 **Área** Órganos Patria **Lote** X

Coordenada Este | Coordenada Norte

Cía Operadora: Pérez Companc

Cía Perforació: EPF

Prioridad de Abandono

Fecha de Perforación: 20/05/1958

Fecha de Completación: 20/05/1958

Profundidad total: 3686

Profundidad efectiva: 3686

Casing de Superficie e Intermedios: 9 5/8" J55

Profundidad de casing de Superficie e Intermedios: 329'- 0'

Casing de producción y lainas: 5 1/2" J55

Profundidad de casing de producción y lainas: 3670'- 0'

Intervalos Perforados: 3596'- 3032'

Tope Cemento | Formaciones: Echino

Tipo y Cantidad de Tapones

Profundidad de tapones

Tope de Tapones: 0 | Estado: Abandonado por no económico

Intervalos abiertos | Fecha de último Estado

Adecuadamente abandonado: No | Último Servicio de Pozos: No registra

Cumple con Legislación: No | Fecha Último Servicio de Pozos

Impacto Ambiental y Seguridad

Código Intervención: 2A | Se encuentra entre Construcciones

Estado del pozo: ATA | Acceso

Identificado | Terraplèn

Rx Abandono | Foto

Observaciones: IPR.- 22 x 0(2/6/58), RPR.- 53 x 5(22/11/80)

Fuente: PERUPETRO - 2002

ANEXO 7

Ficha de identificación de Pasivos Ambientales del OSINERGMIN

Osinergmin	FICHA DE IDENTIFICACIÓN DE PASIVOS AMBIENTALES	Código : F2-GFHL-UMAL-PE-03 Revisión : 01 Fecha : 05-08-09 Página : 1 de 1

Número: 1738	**Fecha: 05/07/2010**

1. LOCALIZACIÓN

Lote: X

Área de Producción : ORGANOS

Distrito: El Alto	***Provincia: Talara***	***Región: Piura***

Identificación del Pozo según PERUPETRO : P_198

Coordenadas UTM Insitu (Sistema WGS-84)		***Zona***
Norte	***Este***	*17*
9536684	***485950***	

2. DESCRIPCIÓN DEL PASIVO AMBIENTAL

Pozo ATA, con cantina destruida y con tierra contaminada con hidrocarburo, no se encontro evidencia de casing, ni cabezal, zona inaccesible y de escasa vegetacion.

3. REGISTRO FOTOGRÁFICO

4. CAUSA / ORIGEN

Inadecuado Abandono de Pozo

5. TIPOS DE PASIVOS AMBIENTALES *(Marque con X el que corresponda).*

Pozos abandonados	X	Efluentes	
Instalaciones mal abandonadas		Emisiones	
Suelos contaminados	X	Restos o depósitos de residuos	X

6. CATEGORÍA AMBIENTAL *(Marque con X el que corresponda).*

Contaminación Ambiental	X	Aspectos de interés Humano	
Aspectos Estéticos		Ecológico	

7. TITULAR ACTUAL

Petrobras

8. TITULAR (S) ANTERIOR (ES)

EPF (Fecha de perforación 20/05/1958), Pérez Companc

9. RESULTADO DE MONITOREOS *(En caso eplique) (Preliminar)*

NO APLICA

10. OBSERVACIONES

ING. CIP [illegible]
INGENIERO DE PETROLEO