



PERÚ

Ministerio
del AmbienteOrganismo de Evaluación y
Fiscalización Ambiental - OEFA

Dirección de

ORGANISMO DE EVALUACIÓN Y FISCALIZACIÓN AMBIENTAL
SUBDIRECCIÓN DE CALIDAD AMBIENTAL**RECIBIDO**

18 DIC. 2014

VºBº _____ Hora: 13:00 pm

Firma: _____

"Año de la Promoción de la Industria Responsable y del Compromiso Climático"
"Decenio de las Personas con Discapacidad en el Perú"**INFORME N° 44 - 2014-OEFA/DE-SDCA-CIPASH**

PARA : **CARLOS ALLEN GUILLÉN PANTIGOZO**
Coordinador para Identificación de Pasivos Ambientales del
Subsector Hidrocarburos

DE : **PIERO WALTER RUIZ TRUJILLO**
Tercero Evaluador para la Identificación de Pasivos Ambientales
del Subsector Hidrocarburos

ASUNTO : Identificación de pasivo ambiental del subsector hidrocarburos
con código de Ficha OEFA F00851, ubicado en el Lote I, en el
distrito de La Brea de la provincia Talara del departamento de
Piura

FECHA : San Isidro,

El presente Informe de identificación de pasivo ambiental del subsector hidrocarburos ha sido elaborado en el marco de la Ley N° 29134 - Ley que regula los pasivos ambientales del subsector hidrocarburos¹ y su Reglamento², así como en aplicación de la Directiva N° 001-2013-OEFA/CD³.

I. OBJETO

1. El presente Informe tiene por objeto comunicar que el pozo mal abandonado (con código PETRUPETRO T_673) constituye un pasivo ambiental del subsector hidrocarburos,, identificado con código de Ficha OEFA F00851. Este pasivo ambiental se encuentra ubicado en el Lote I, en el distrito de La Brea de la provincia Talara del departamento de Piura, el cual fue verificado en campo el 25 de marzo de 2014.

II. MARCO NORMATIVO

2. Mediante la Ley N° 29134 - Ley que regula los pasivos ambientales del subsector hidrocarburos, se establecen las reglas aplicables a la gestión de los pasivos ambientales en las actividades del subsector hidrocarburos, con la finalidad de reducir o eliminar sus impactos negativos en la salud, la población, el ecosistema circundante y la propiedad.
3. El Artículo 2° de la citada Ley, define a los pasivos ambientales como aquellos pozos e instalaciones mal abandonados, los suelos contaminados, los efluentes, emisiones, restos o depósitos de residuos ubicados en cualquier lugar del territorio nacional, incluyendo el zócalo marino, producidos como consecuencia de operaciones en el subsector hidrocarburos, realizadas por parte de empresas que han cesado sus actividades en el área donde se produjeron dichos impactos.
4. El Numeral 6.3 del Artículo 6° del Reglamento de la Ley N° 29134, aprobado mediante Decreto Supremo N° 004-2011-EM, dispone que la autoridad a cargo de la fiscalización y sanción del cumplimiento de las obligaciones ambientales contenidas en el Reglamento de la Ley N° 29134 es el Organismo Supervisor de la Inversión en Energía y Minería - OSINERGMIN, en tanto no se efectúe la transferencia de funciones de evaluación,

¹ Publicado en el diario oficial El Peruano el 17 de noviembre de 2007.

² Decreto Supremo N° 004-2011-EM.

³ Directiva N° 001-2013-OEFA/CD - Directiva para la identificación de pasivos ambientales en el subsector hidrocarburos a cargo del OEFA y la Metodología para la Estimación del Nivel de Riesgo de Pasivos Ambientales en el Subsector Hidrocarburos, aprobada con Resolución de Consejo Directivo N° 022-2013-OEFA/CD del 22 de mayo de 2013.

supervisión, fiscalización, control y sanción en materia ambiental al Organismo de Evaluación y Fiscalización Ambiental - OEFA, de acuerdo a lo establecido en la Primera Disposición Complementaria Transitoria de la Ley N° 29325 y el Decreto Supremo N° 001-2010-MINAM.

5. Con la finalidad de dar cumplimiento a lo dispuesto en la Ley N° 29325, y dentro del proceso gradual de transferencia de las funciones de las entidades del Gobierno Nacional con competencias en evaluación, supervisión, fiscalización, control y sanción ambiental, mediante Decreto Supremo N° 001-2010-MINAM se aprobó el inicio del proceso de transferencia de las funciones de supervisión, fiscalización y sanción en materia ambiental del OSINERGMIN al OEFA, y posteriormente por medio de la Resolución Ministerial N° 042-2013-MINAM, publicada el 19 de febrero de 2013, el Ministerio del Ambiente precisó que el OEFA es competente para ejercer la función de identificación de pasivos ambientales de hidrocarburos, en el marco de lo establecido en la Ley N° 29134 y su Reglamento.
6. Asimismo, mediante Resolución de Consejo Directivo N° 022-2013-OEFA/CD del 22 de mayo de 2013, se aprobó la Directiva N° 001-2013-OEFA/CD - Directiva para la identificación de pasivos ambientales en el subsector hidrocarburos a cargo del OEFA y la Metodología para la Estimación del Nivel de Riesgo de Pasivos Ambientales en el Subsector Hidrocarburos.

A continuación se detallan las acciones desarrolladas:

III. IDENTIFICACIÓN DE PASIVO AMBIENTAL DEL SUBSECTOR HIDROCARBUROS CON CÓDIGO DE FICHA OEFA F00851

III.1 Revisión Documentaria

7. Entre los años 2001 y 2002, PERUPETRO S.A. (en adelante, PERUPETRO) realizó el estudio denominado "Pasivos Ambientales - Estudio de Pozos ATA, APA y DPA"⁴ (en adelante, Estudio PERUPETRO), evaluándose un total de 8 944 pozos, los cuales fueron clasificados con un código de intervención⁵, para priorizar su abandono o considerarlo dentro de un programa de rehabilitación.
8. De acuerdo al Estudio PERUPETRO, 401 pozos fueron clasificados con los códigos 1A y 1B; sin embargo, se priorizaron los trabajos de abandono de 204 pozos ubicados en los campos del noroeste del Perú, así como los pozos ubicados en el sector Pirín y Ahuallane en Puno, en la medida que representaban un mayor peligro a la seguridad integral de las personas. La ejecución del programa de abandono técnico definitivo de dichos pozos estuvo a cargo de PETROPERÚ S.A. (en adelante, PETROPERÚ), según la autorización dispuesta en el Artículo 6° de la Ley N° 28880 - Ley que autoriza Crédito Suplementario en el Presupuesto del Sector Público para el Año Fiscal 2006 y dicta otras medidas.
9. Asimismo, entre los años 2009 y 2010, el OSINERGMIN realizó trabajos de identificación de pasivos ambientales del subsector hidrocarburos, identificándose 6 271 pozos, de los cuales 4 634 fueron considerados pasivos ambientales, de acuerdo a los informes números 19853-2009-OS-GFHL/UMAL, 7426-2010-OS-GFHL/UEEL y 13609-2010-OS-

⁴ Pozo ATA: Pozo con abandono temporal.
Pozo APA: Pozo con abandono permanente.
Pozo DPA: Pozo abandonado durante la perforación.

⁵ 1A: Pozos que necesitan abandono permanente, por constituir un verdadero peligro a la seguridad integral de las personas.
1B: Pozos que necesitan abandono permanente, porque potencialmente pueden contaminar el ambiente.
1C: Pozos secos, productores de agua, que no contaminan el ambiente y no son un peligro para las personas.
2A: Pozos que de alguna forma debe considerarse su rehabilitación, ya sea para ponerlos en producción o para incluirlos dentro de proyectos de recuperación mejorada.

GFHL/UPPD del OSINERGMIN. Sin embargo, no todos los pozos identificados y evaluados cumplen con la definición de pasivo ambiental, de acuerdo a lo establecido en el Artículo 2° de la Ley N° 29134 - Ley que regula los Pasivos Ambientales del Subsector Hidrocarburos.

10. De la revisión documentaria, se tiene que el pasivo ambiental evaluado corresponde a un pozo inactivo, considerado en el Estudio de PERUPETRO como un pozo ATA con código de intervención 2A; es decir, un pozo con abandono temporal respecto del cual debe considerarse su rehabilitación, ya sea para ponerlo en producción o para incluirlo dentro de proyectos de recuperación mejorada, el cual fue abandonado por no económico, cerrado produciendo el pozo, no presenta intervalos abiertos ni cuenta con tapones y no cumple con la Legislación vigente en la fecha de elaborado el estudio (ver anexo 6).
11. Asimismo, figura en el registro del OSINERGMIN, donde menciona que es un pozo abandonado con tubería de reducción aproximadamente de 2 a 8 plg de diámetro sin tapón. No se evidenció suelos impactados con hidrocarburos en la superficie de la plataforma. (ver Anexos 7).

III.2 Descripción del pasivo ambiental y área circundante

III.2.1 Identificación del área

12. De lo revisado en el Estudio de Impacto Ambiental Semidetallado del "Proyecto de Perforación de 121 Pozos de Desarrollo, Lote I", aprobado por Resolución Directoral N° 013-2013-MEM/AE, se pudo determinar que el Pozo T_673 está ubicado en una zona de vida (HOLDRIGE), Ds-Pt "Desierto Superárido Premontano Tropical", con características geomorfológicas de 'Llanura o Planicie Aluvial'.
13. El área evaluada donde se localiza el pozo, se caracteriza por tener una superficie plana, levemente inclinada, con suaves ondulaciones por la presencia de geoformas fluviales, que inciden sobre el relieve del área como lomas y colinas. Asimismo, el pozo se ubica en un área que presenta escasa vegetación entre las que se distingue el Algarrobo y Azote de Cristo. A 200 m en dirección noroeste se encuentran ubicadas empresas de diferente razón social, a 565 m en dirección oeste se ubica la Carretera que conecta Negritos con Talara Alta y a 16 m en dirección Este se ubica una tubería que transporta combustible y paralela a ésta una trocha afirmada.

III.2.2 Descripción del pasivo ambiental

14. Durante la evaluación in situ realizada por el OEFA el 25 de marzo de 2014, se observó un pozo inactivo con un casing de 8 plg de diámetro unido a una tubería de reducción de 2 plg de diámetro, abiertos sin cabezal ni accesorios que aseguren su hermetismo. El casing se encontraba en estado corroído y sobresalía 0,1 m desde a nivel superficial junto a arbustos secos. No se observó afloramiento superficial de líquidos ni se percibió emisiones de gases provenientes del pozo, sin embargo se observó suelo y residuos impregnados con hidrocarburos circundante al pozo (ver Anexos 1, 2 y 3).
15. Para la evaluación del área circundante al pozo se realizó un recorrido y exploración del área en mención con la finalidad de determinar la presencia de suelo impregnado con hidrocarburos, estableciéndose de esta manera la ubicación de los puntos de muestreo de suelo, los resultados de los reportes de ensayo de laboratorio determinan que las concentraciones de las fracciones de hidrocarburos F2 y F3, no superan las concentraciones establecidas en el Estándar de Calidad Ambiental para Suelo de uso Agrícola aprobado por el Decreto Supremo N° 002-2013-MINAM, tal como se detalla en el ítem III.3.
16. En ese sentido, de la revisión documentaria y evaluación in situ se tiene que el pozo se encuentra mal abandonado, toda vez que no se encuentra herméticamente cerrado, ni en

"Año de la Promoción de la Industria Responsable y del Compromiso Climático"
 "Decenio de las Personas con Discapacidad en el Perú"

condiciones seguras para el abandono, conforme se establece en el Artículo 2° del Decreto Supremo N° 032-2004-EM - Reglamento de las Actividades de Exploración y Explotación de Hidrocarburos⁶.

III.3 Identificación de contaminantes y toma de muestras

III.3.1 Calidad del suelo

17. Producto del recorrido y exploración del área circundante al pozo, se ubicaron dos (2) puntos para la recolección de igual número de muestras puntuales de suelo para su correspondiente análisis en un laboratorio acreditado por INDECOPI. Para la toma de muestra se siguieron los criterios establecidos en la "Guía para Muestreo y Análisis de Suelo" del Ministerio de Energía y Minas del año 2000, en vista que el muestreo se realizó el día 25 de marzo de 2014.
18. La descripción y ubicación de los puntos de muestreo de suelo; así como, los parámetros analizados en laboratorio se detallan en la Tabla 1 (ver anexo 4):

Tabla 1: Puntos de Muestreo

Matriz	Código del punto de muestreo	Parámetros analizados	Descripción	WGS 84 ZONA 17M	
				ESTE (m)	NORTE (m)
Suelo	F00851-SU01	FH F1 (C ₆ -C ₁₀)* FH F2 (C ₁₀ -C ₂₈) FH F3 (C ₂₈ -C ₄₀)	Muestra de suelo tomada a 1 m del casing, a una profundidad de 0,4 m de la superficie del suelo.	468174	9487425
Suelo	F00851-SU02	FH F1 (C ₆ -C ₁₀)* FH F2 (C ₁₀ -C ₂₈) FH F3 (C ₂₈ -C ₄₀)	Muestra de suelo tomada a 15 m del casing, a una profundidad de 0,41 m de la superficie del suelo.	468164	9487439

FH F1: Fracción de hidrocarburos F1 (C₆-C₁₀).

FH F2: Fracción de hidrocarburos F2 (C₁₀-C₂₈).

FH F3: Fracción de hidrocarburos F3 (C₂₈-C₄₀).

* De manera referencial, dado que el ECA considera la Fracción de hidrocarburos F1 (C₅-C₁₀).

19. Los resultados obtenidos en laboratorio fueron comparados con el Estándar de Calidad Ambiental para Suelo de uso Agrícola (Decreto Supremo N° 002-2013-MINAM), dado que la ubicación del pozo no se encuentra en un área con actividad industrial/extractiva y presenta escasa vegetación alrededor. Se obtuvieron los siguientes resultados de laboratorio (ver anexo 5):

Tabla 2: Resultado de los análisis químicos realizados

Matriz	Código de muestra	Parámetros analizados	Resultado	Unidad	ECA o norma referencial	% que se encuentra por encima del ECA o norma referencial	Laboratorio	Número de informe de ensayo de laboratorio
Suelo	F00851-SU01	FH F1 (C ₆ -C ₁₀)*	< 6	mg/kg	200	No supera	Inspectorate Services Perú S.A.C.	31941L/14-MA
Suelo	F00851-SU01	FH F2 (C ₁₀ -C ₂₈)	669,84	mg/kg	1 200	No supera	Inspectorate Services Perú S.A.C.	31941L/14-MA
Suelo	F00851-SU01	FH F3 (C ₂₈ -C ₄₀)	349,77	mg/kg	3 000	No supera	Inspectorate Services Perú S.A.C.	31941L/14-MA

⁶ Decreto Supremo N° 032-2004-EM - Reglamento de las Actividades de Exploración y Explotación de Hidrocarburos. Artículo 2°.- Definiciones (...)
 "Abandono del Pozo: Trabajos que se efectúan para dejar herméticamente cerrado y en condiciones seguras un Pozo."
 (...)

"Año de la Promoción de la Industria Responsable y del Compromiso Climático"
 "Decenio de las Personas con Discapacidad en el Perú"

Matriz	Código de muestra	Parámetros analizados	Resultado	Unidad	ECA o norma referencial	% que se encuentra por encima del ECA o norma referencial	Laboratorio	Número de informe de ensayo de laboratorio
Suelo	F00851-SU02	FH F1 (C ₆ -C ₁₀)*	< 6	mg/kg	200	No supera	Inspectorate Services Perú S.A.C.	31941L/14-MA
Suelo	F00851-SU02	FH F2 (C ₁₀ -C ₂₈)	31,54	mg/kg	1 200	No supera	Inspectorate Services Perú S.A.C.	31941L/14-MA
Suelo	F00851-SU02	FH F3 (C ₂₈ -C ₄₀)	25,23	mg/kg	3 000	No supera	Inspectorate Services Perú S.A.C.	31941L/14-MA

FH F1: Fracción de hidrocarburos F1 (C₆-C₁₀).

FH F2: Fracción de hidrocarburos F2 (C₁₀-C₂₈).

FH F3: Fracción de hidrocarburos F3 (C₂₈-C₄₀).

* De manera referencial, dado que el ECA considera la Fracción de hidrocarburos F1 (C₅-C₁₀).

20. Los resultados obtenidos muestran la presencia de hidrocarburos en el suelo, correspondiente a la Fracción de hidrocarburos F2 y Fracción de hidrocarburos F3; sin embargo, sus concentraciones no superan el ECA⁷ para Suelo de uso Agrícola, por lo que la estimación del nivel de riesgo se realizará en función a la estructura del pozo mal abandonado.

III.4 Estimación del Nivel de Riesgo

21. La estimación del nivel de riesgo del pasivo ambiental, se evaluó conforme a los lineamientos establecidos en la Metodología para la Estimación del Nivel de Riesgo de Pasivos Ambientales en el Subsector Hidrocarburos aprobada por Resolución de Consejo Directivo N° 022-2013-OEFA/CD.

III.4.1 Salud

Identificación de peligros

22. No se identificó un peligro inminente a nivel superficial asociado a la presencia del pozo que pueda afectar la salud de la población. Sin embargo, al no estar herméticamente cerrado, representa un peligro potencial en el tiempo.

Estimación de la probabilidad

23. La probabilidad de ocurrencia de peligros se evaluó in situ y en gabinete, conforme a los lineamientos de la Metodología para la Estimación del Nivel de Riesgo de Pasivos Ambientales en el Subsector Hidrocarburos, conforme al siguiente detalle:

Probabilidad de la ocurrencia	Valor
Las condiciones en las que se encuentra el pozo mal abandonado y su área circundante, representan un potencial peligro pero con poca probabilidad de ocurrencia, por lo que se estima pueda suceder dentro de un periodo mayor a un año.	1

Fuente: Elaboración propia (Cuadro N° 1 de la Metodología para la Estimación del Nivel de Riesgo de Pasivos Ambientales en el Subsector Hidrocarburos).

⁷

Ley N° 28611 - Ley General del Ambiente

Artículo 31.- Del Estándar de Calidad Ambiental

31.1 El Estándar de Calidad Ambiental - ECA es la medida que establece el nivel de concentración o del grado de elementos, sustancias o parámetros físicos, químicos y biológicos, presentes en el aire, agua o suelo, en su condición de cuerpo receptor, que no representa riesgo significativo para la salud de las personas ni al ambiente.

"Año de la Promoción de la Industria Responsable y del Compromiso Climático"
 "Decenio de las Personas con Discapacidad en el Perú"

Estimación de la consecuencia en la salud

24. La consecuencia en la salud, se evaluó in situ y en gabinete, conforme a los lineamientos establecidos en la Metodología para la Estimación del Nivel de Riesgo de Pasivos Ambientales en el Subsector Hidrocarburos, como se detalla a continuación.

$$\text{Salud} = C + 2(P) + E + \text{Pobl.}$$

Factores	Escenarios	Puntuación
Cantidad (C)	El casing expuesto a nivel de superficie es considerado como un residuo menor a 5 toneladas.	1
Peligrosidad (P)	Se considera que el casing expuesto, podría generar daños leves y reversibles.	2* x (1)
Extensión (E)	La población más cercana al lugar está ubicada a 1.684 m de la localidad de Negritos.	1
Población potencialmente afectada (Pobl.)**	Se estima que la población directamente afectada es menor a 5 personas.	1
Total		5

Fuente: Elaboración propia (Cuadros números 2, 3, 4 y 5 de la Metodología para la Estimación del Nivel de Riesgo de Pasivos Ambientales en el Subsector Hidrocarburos).

* La peligrosidad se multiplica por la constante 2 en la sumatoria de factores para el cálculo de la consecuencia.

25. Para la puntuación de 5, le corresponde un valor numérico de 1 (Cuadro N° 11 de la Metodología para la Estimación del Nivel de Riesgo de Pasivos Ambientales en el Subsector Hidrocarburos) para la consecuencia en la salud.

Estimación del nivel de riesgo en la salud

26. De acuerdo a lo señalado en la Metodología para la Estimación del Nivel de Riesgo de Pasivos Ambientales en el Subsector Hidrocarburos, el cálculo para la estimación de riesgo para la salud, se realiza empleando la siguiente ecuación:

$$\text{Riesgo} = \text{Probabilidad} \times \text{Consecuencia}$$

27. Reemplazando los valores obtenidos en esta ecuación tenemos: (1 x 1), el valor del riesgo para la salud es 1, que se interpreta como un nivel de riesgo BAJO de acuerdo a los rangos establecidos en el siguiente cuadro.

Determinación del nivel de riesgo

Nivel de riesgo en función de la salud, seguridad de la población y calidad del ambiente	Rango del riesgo
Riesgo alto	16 - 25
Riesgo medio	6 - 15
Riesgo bajo	1 - 5

Fuente: Cuadro N° 14 de la Metodología para la Estimación del Nivel de Riesgo de Pasivos Ambientales en el Subsector Hidrocarburos.

III.4.2 Seguridad de la población

Identificación de peligros

28. Debido a las condiciones en las que se encuentra el pozo y su área circundante pueden ocasionar daños a la integridad física de las personas producto de caídas y/o golpes.

"Año de la Promoción de la Industria Responsable y del Compromiso Climático"
 "Decenio de las Personas con Discapacidad en el Perú"

Estimación de la probabilidad

29. La probabilidad de ocurrencia de peligros se evaluó in situ y en gabinete, conforme a los lineamientos de la Metodología para la Estimación del Nivel de Riesgo de Pasivos Ambientales en el Subsector Hidrocarburos, tal como se detalla a continuación:

Probabilidad de la ocurrencia	Valor
Las condiciones en las que se encuentra el pozo mal abandonado y su área circundante, representan un potencial peligro pero con poca probabilidad de ocurrencia, por lo que se estima pueda suceder dentro de un periodo mayor a un año.	1

Fuente: Elaboración propia (Cuadro N° 1 de la Metodología para la Estimación del Nivel de Riesgo de Pasivos Ambientales en el Subsector Hidrocarburos).

Estimación de la consecuencia en la seguridad de la población

30. La consecuencia en la seguridad de la población se evaluó in situ y en gabinete, conforme a los lineamientos establecidos en la Metodología para la Estimación del Nivel de Riesgo de Pasivos Ambientales en el Subsector Hidrocarburos, como se detalla a continuación:

$$\text{Seguridad de la población} = \Sigma (\text{Factores})$$

Factores	Escenarios	Puntuación
Accesibilidad	El acceso hacia el pozo se realiza en vehículo, seguido de una distancia corta a pie de 1,68 km.	2
Potencial de colapso	Estructura deteriorada a nivel del suelo.	1
Presencia de cercos	El área del pasivo ambiental no está cercada ni señalizada.	4
Potencial de incendios o explosión	Las propiedades de los residuos de hidrocarburos presentes en el suelo y probablemente en el interior del pozo, debido a su exposición a la intemperie y a agentes naturales se encontrarían neutralizadas.	1
Total		8

Fuente: Elaboración propia (Cuadros números 7, 8, 9 y 10 de la Metodología para la Estimación del Nivel de Riesgo de Pasivos Ambientales en el Subsector Hidrocarburos).

31. Para la puntuación de 8, le corresponde un valor numérico de 2 (Cuadro N° 13 de la Metodología para la Estimación del Nivel de Riesgo de Pasivos Ambientales en el Subsector Hidrocarburos) para la consecuencia en la seguridad de la población.

Estimación del nivel de riesgo en la seguridad

32. De acuerdo a lo señalado en la Metodología para la Estimación del Nivel de Riesgo de Pasivos Ambientales en el Subsector Hidrocarburos, el cálculo para la estimación de riesgo para la seguridad de la población se realiza empleando la siguiente ecuación:

$$\text{Riesgo} = \text{Probabilidad} \times \text{Consecuencia}$$

33. Reemplazando los valores obtenidos en esta ecuación tenemos: (1 x 2), el valor del riesgo para la seguridad de la población es 2, que se interpreta como un nivel de riesgo BAJO de acuerdo a los rangos establecidos en el siguiente cuadro:

"Año de la Promoción de la Industria Responsable y del Compromiso Climático"
 "Decenio de las Personas con Discapacidad en el Perú"

Determinación del nivel de riesgo

Nivel de riesgo en función de la salud, seguridad de la población y calidad del ambiente	Rango del riesgo
Riesgo alto	16 - 25
Riesgo medio	6 - 15
Riesgo bajo	1 - 5

Fuente: Cuadro N° 14 de la Metodología para la Estimación del Nivel de Riesgo de Pasivos Ambientales en el Subsector Hidrocarburos.

III.4.3 Calidad del Ambiente

Identificación de peligros

34. No se identificó un peligro inminente a nivel superficial asociado a la presencia del pozo que pueda afectar la calidad del ambiente; sin embargo, al no contar con un adecuado abandono, representa un peligro potencial en el tiempo.

Estimación de la probabilidad

35. La probabilidad de ocurrencia de peligros se evaluó in situ y en gabinete, conforme a los lineamientos de la Metodología para la Estimación del Nivel de Riesgo de Pasivos Ambientales en el Subsector Hidrocarburos, como se detalla a continuación.

Probabilidad de la ocurrencia	Valor
Las condiciones en las que se encuentra el pozo mal abandonado y su área circundante, representan un potencial peligro pero con poca probabilidad de ocurrencia, por lo que se estima pueda suceder dentro de un periodo mayor a un año.	1

Fuente: Elaboración propia (Cuadro N° 1 de la Metodología para la Estimación del Nivel de Riesgo de Pasivos Ambientales en el Subsector Hidrocarburos).

Estimación de la consecuencia en la calidad del ambiente

36. La consecuencia en la calidad del ambiente se evaluó in situ y en gabinete, conforme a los lineamientos establecidos en la Metodología para la Estimación del Nivel de Riesgo de Pasivos Ambientales en el Subsector Hidrocarburos, como se detalla a continuación.

$$\text{Calidad del ambiente} = C + 2(P) + E + CM$$

Factores	Escenarios	Puntuación
Cantidad (C)	El casing expuesto a nivel de superficie es considerado como un residuo menor a 5 toneladas.	1
Peligrosidad (P)	Se considera que el casing expuesto, podría generar daños leves y reversibles.	2* x (1)
Extensión (E)	La población más cercana al lugar está ubicada a 1.684 m de la localidad de Negritos.	1
Calidad del Medio (CM)	Los resultados obtenidos muestran la presencia de Fracción de hidrocarburos F2 y Fracción de hidrocarburos F3 en el suelo; sin embargo, sus concentraciones no superan el ECA para suelo de uso Agrícola.	1
Total		5

Fuente: Elaboración propia (Cuadros números 2, 3, 4 y 6 de la Metodología para la Estimación del Nivel de Riesgo de Pasivos Ambientales en el Subsector Hidrocarburos).

* La peligrosidad se multiplica por la constante 2 en la sumatoria de factores para el cálculo de la consecuencia.

37. Para la puntuación de 5, le corresponde un valor numérico de 1 (Cuadro N° 12 de la Metodología para la Estimación del Nivel de Riesgo de Pasivos Ambientales en el Subsector Hidrocarburos) para la consecuencia en la calidad del ambiente.

"Año de la Promoción de la Industria Responsable y del Compromiso Climático"
"Decenio de las Personas con Discapacidad en el Perú"

Estimación del nivel de riesgo en la calidad del ambiente

38. De acuerdo a lo señalado en la Metodología para la Estimación del Nivel de Riesgo de Pasivos Ambientales en el Subsector Hidrocarburos, el cálculo para la estimación de riesgo para la calidad del ambiente, se realiza empleando la ecuación:

$$\text{Riesgo} = \text{Probabilidad} \times \text{Consecuencia}$$

39. Reemplazando los valores obtenidos en esta ecuación tenemos: (1 x 1), el valor del riesgo para la calidad del ambiente es 1, que se interpreta como un nivel de riesgo BAJO de acuerdo a los rangos establecidos en el siguiente cuadro.

Determinación del nivel de riesgo

Nivel de riesgo en función de la salud, seguridad de la población y calidad del ambiente	Rango del riesgo
Riesgo alto	16 - 25
Riesgo medio	6 - 15
Riesgo bajo	1 - 5

Fuente: Cuadro N° 14 de la Metodología para la Estimación del Nivel de Riesgo de Pasivos Ambientales en el Subsector Hidrocarburos.

IV. CONCLUSIONES

40. Sobre la base de las consideraciones expuestas, es posible formular las siguientes conclusiones:
- (i) El pozo identificado con código PERUPETRO T_673, califica como un pozo mal abandonado que no se encuentra herméticamente cerrado ni en condiciones seguras, de conformidad con lo establecido en el Artículo 2° del Decreto Supremo N° 032-2004-EM - Reglamento de las Actividades de Exploración y Explotación de Hidrocarburos.
 - (ii) En el área circundante al pozo, existe suelo impregnado con hidrocarburos, según los obtenidos del informe de ensayo de laboratorio para los parámetros Fracción de Hidrocarburos F2 (C₁₀-C₂₈) y Fracción de Hidrocarburos F3 (C₂₈-C₄₀); sin embargo, las concentraciones registradas no han superado el valor establecido en el Estándar de Calidad Ambiental para suelo de uso Agrícola, aprobado por Decreto Supremo N° 002-2013-MINAM.
 - (iii) El pozo mal abandonado (Pozo T_673) descrito en la Ficha OEFA F00851 constituye un pasivo ambiental del subsector hidrocarburos, en la medida que cumplen con la definición de pasivo ambiental del subsector hidrocarburos establecido en el Artículo 2° de la Ley N° 29134 - Ley que Regula los Pasivos Ambientales del Subsector Hidrocarburos.
 - (iv) Los resultados de la estimación del nivel de riesgo de este pasivo ambiental determinan que, el nivel de riesgo para la salud es BAJO, el nivel de riesgo para la seguridad de la población es BAJO y el nivel de riesgo para la calidad del ambiente es BAJO.

V. RECOMENDACIÓN

41. Conforme a las conclusiones expuestas, se recomienda remitir el presente Informe a la Dirección General de Asuntos Ambientales Energéticos del Ministerio de Energía y Minas, para su conocimiento y fines pertinentes.

"Año de la Promoción de la Industria Responsable y del Compromiso Climático"
"Decenio de las Personas con Discapacidad en el Perú"

VI. ANEXOS

1. Registro fotográfico.
2. Ficha para la identificación de pasivo ambiental en el subsector hidrocarburos (OEFA).
3. Mapa de ubicación geográfica.
4. Reporte de Monitoreo de Suelo.
5. Informes de ensayo de laboratorio.
6. Ficha de información de pozo (fuente: Estudio PERUPETRO).
7. Ficha de identificación de Pasivos Ambientales del OSINERGMIN.

Atentamente,



PIERO WALTER RUIZ TRUJILLO
Tercero Evaluador de la Unidad de Identificación de
Pasivos Ambientales del Subsector
Hidrocarburos



PERÚ

Ministerio
del Ambiente

Organismo de Evaluación y
Fiscalización Ambiental - OEFA

Dirección de Evaluación

"Año de la Promoción de la Industria Responsable y del Compromiso Climático"
"Decenio de las Personas con Discapacidad en el Perú"

ANEXOS



PERÚ

Ministerio
del Ambiente

Organismo de Evaluación y
Fiscalización Ambiental - OEFA

Dirección de Evaluación

"Año de la Promoción de la Industria Responsable y del Compromiso Climático"
"Decenio de las Personas con Discapacidad en el Perú"

ANEXO 1

Registro fotográfico

"Año de la Promoción de la Industria Responsable y del Compromiso Climático"
"Decenio de las Personas con Discapacidad en el Perú"



Fotografía N° 1. Se observa casing del pozo T_673 de 8 plg de diámetro unido a una tubería de reducción de 2 plg de diámetro, abierto sin cabezal ni accesorios que aseguren su hermetismo.



Fotografía N° 2. Foto panorámica del pozo T_673, que presenta una topografía con relieve ondulado y accidentado y escasa vegetación arbustiva.

"Año de la Promoción de la Industria Responsable y del Compromiso Climático"
"Decenio de las Personas con Discapacidad en el Perú"



Fotografía N° 3. A 15 m del pozo T_673 se observa una tubería industrial junto a una trocha afirmada.



Fotografía N° 4. Punto (F00851-SU02) donde se recolectó la muestra de suelo, ubicado a 15 m donde se ubica el pozo T_673.



PERÚ

Ministerio
del Ambiente

Organismo de Evaluación y
Fiscalización Ambiental - OEFA

Dirección de Evaluación

"Año de la Promoción de la Industria Responsable y del Compromiso Climático"
"Decenio de las Personas con Discapacidad en el Perú"

ANEXO 2

Ficha para la identificación de pasivo ambiental en el subsector
hidrocarburo (OEFA)

FICHA PARA LA IDENTIFICACIÓN DE PASIVOS AMBIENTALES EN EL SUBSECTOR HIDROCARBUROS

Fecha de la visita: 25-mar-14 Hora de la visita: 15:29 Nombre del evaluador: Piero Walter Ruiz Trujillo Dirección / Unidad: OEFA - DE

I. IDENTIFICACIÓN Y UBICACIÓN

Localidad: Talara Alta Código PERUPETRO: T_673 Estado Tiempo: Lluvioso Soleado Nublado
 Distrito: La Brea (Descripción) Cielo parcialmente nublado
 Provincia: Talara
 Región: Piura

Lote Nombre: |
 Proyecto Área de operación:
 Otros

Coordenadas UTM	Datum Geodésico: WGS84	Zona: 17	Norte: 9487425	Este: 468174	Altitud (m): 39	Precisión (m): ± 3
-----------------	------------------------	----------	----------------	--------------	-----------------	--------------------

Breve Descripción de la zona:

El área evaluada donde se localiza el pozo, se caracteriza por tener una superficie plana, levemente inclinada, con suaves ondulaciones por la presencia de geoformas fluviales, que inciden sobre el relieve del área como lomas y colinas. Asimismo, el pozo se ubica en un área que presenta escasa vegetación entre las que se distingue el Algarrobo y Azote de Cristo. A 200 m en dirección noroeste se encuentran ubicadas empresas de diferente razón social, a 565 m en dirección oeste se ubica la Carretera que conecta Negritos con Talara Alta y a 16 m en dirección Este se ubica una tubería que transporta combustible y paralela a ésta una trocha afirmada.

II. DESCRIPCIÓN DEL POSIBLE PASIVO AMBIENTAL

Tipo de Pasivo: Pozo Abandonado Instalaciones mal Abandonadas Suelos Contaminados con Efluente o Derrame Emisiones Restos de Residuos Otros: |

Descripción del Pasivo Ambiental:

Se observó un pozo inactivo con un casing de 8 plg de diámetro unido a una tubería de reducción de 2 plg de diámetro, abierto sin cabezal ni accesorios que aseguren su hermetismo. El casing se encontró en estado corroído y sobresale 0,1 m desde a nivel superficial junto a arbustos secos. No se observó afloramiento superficial de líquidos ni se percibió emisiones de gases provenientes del pozo, sin embargo se observó suelo y residuos impregnados con hidrocarburos circundante al pozo.

Área afectada aprox. (m2): 8

Profundidad aproximada del área afectada (m): 0.3

III. ACTIVIDADES QUE SE REALIZAN DENTRO DEL ÁREA DE INFLUENCIA

Actividades económicas:	Industrial <input type="checkbox"/>	Comercial <input type="checkbox"/>	Agropecuaria <input type="checkbox"/>	Otros:
Actividades recreativas:	Natación <input type="checkbox"/>	Caza <input type="checkbox"/>	Campo deportivo <input type="checkbox"/>	Otros:

IV. SITUACIÓN DEL ENTORNO

Entorno	Distancia aprox. (m)	Descripción
Viviendas	1684	Localidad de Negritos.
Infraestructura vial	23	Acceso Interno al pozo.
Infraestructura urbana	-	No se observa en un radio de 200 m a la redonda.
Áreas Agrícolas o Ganaderas	-	No se observa en un radio de 200 m a la redonda.
Explotación forestal	-	No se observa en un radio de 200 m a la redonda.
Bosque y/o Vegetación Natural	13	Vegetación arbustiva.
Especies y Ecosistemas en Protección	-	No se observa en un radio de 200 m a la redonda.
Otros	16	Tubería de transporte de petróleo.

Observaciones

V. SITUACIÓN DEL AGUA (En caso de existir impacto al agua, a una distancia de hasta 100 m)

Cuerpo de agua cercano: No

Nombre del cuerpo de agua:

Distancia aproximada (m)

Volumen o caudal aproximado:



FICHA PARA LA IDENTIFICACIÓN DE PASIVOS AMBIENTALES EN EL SUBSECTOR HIDROCARBUROS

Descripción del cuerpo de agua:

Uso del agua:

VI. INFORMACIÓN COMPLEMENTARIA A LA DESCRIPCIÓN DEL PASIVO AMBIENTAL

Infraestructura encontrada (En caso de existir)	Campamentos, oficinas, talleres <input type="checkbox"/>	Caminos, pistas de aterrizaje, líneas férreas <input type="checkbox"/>	Líneas eléctricas <input type="checkbox"/>	Maquinaria pesada <input type="checkbox"/>
	Plantas de procesos abandonadas <input type="checkbox"/>	Generadores y transformadores eléctricos <input type="checkbox"/>	Otros	

Descripción de infraestructura:

Tipo de Residuo (En caso de existir)	Material de desbroce <input type="checkbox"/>	Chatarra <input type="checkbox"/>	Industrial <input type="checkbox"/>	Desmonte <input type="checkbox"/>	Escoria <input type="checkbox"/>	Construcción <input type="checkbox"/>	Otros:
--------------------------------------	---	-----------------------------------	-------------------------------------	-----------------------------------	----------------------------------	---------------------------------------	--------

Descripción de los residuos, en caso de existir (Volumen, etc.):

CANTIDAD	Componente ambiental	Cantidad de contaminante que se encuentre mayor a 1% hasta 10% sobre el ECA o norma referencial <input type="radio"/>	Cantidad de contaminante que se encuentre mayor a 10% hasta 50% sobre el ECA o norma referencial <input type="radio"/>	Cantidad de contaminante que se encuentre mayor a 50% hasta 100% sobre el ECA o norma referencial <input type="radio"/>	Cantidad de contaminante que se encuentre mayor al 100% sobre el ECA o norma referencial <input type="radio"/>
	CALIDAD AMBIENTAL	Infraestructura o residuos	Menor a 5 toneladas <input checked="" type="radio"/>	Entre 5 a 49 toneladas <input type="radio"/>	Entre 50 a 500 toneladas <input type="radio"/>
Peligrosidad		Daños leves y reversibles <input checked="" type="radio"/>	Combustible <input type="radio"/>	Explosiva, inflamable, corrosiva <input type="radio"/>	Muy inflamable, muy tóxica, causa efectos irreversibles inmediatos <input type="radio"/>
Extensión		Presencia de población en un radio mayor a 1 km <input checked="" type="radio"/>	Presencia de población en un radio de 0,5 a 1 km <input type="radio"/>	Presencia de población en un radio menor de 0,5 km <input type="radio"/>	Presencia de población adyacente, localizada en el mismo lugar del pasivo <input type="radio"/>
Calidad del Medio		Pasivo ambiental que no afecte a los componentes ambientales <input checked="" type="radio"/>	Pasivo ambiental que se encuentre afectando en un componente ambiental, en al menos un parámetro establecido en el ECA o normal referencial <input type="radio"/>	Pasivo ambiental que se encuentre afectando en dos componentes ambientales, en al menos un parámetro por componente afectado establecido en el ECA o normal referencial <input type="radio"/>	Pasivo ambiental que se encuentre afectando dos o más componentes ambientales y dos o más parámetros por componente afectado establecido en el ECA o normal referencial <input type="radio"/>

SALUD	Población afectada	Menor a 5 personas <input checked="" type="radio"/>	De 5 a 50 personas <input type="radio"/>	De 50 a 100 personas <input type="radio"/>	Más de 100 personas <input type="radio"/>
-------	--------------------	---	--	--	---

SEGURIDAD DE LA POBLACIÓN	Accesibilidad	Para llegar se requiere de un vehículo de transporte (bote, helicóptero, avión) <input type="radio"/>	En vehículo, seguido de distancia corta a pie (mayor a 1 km) <input checked="" type="radio"/>	Recorrido largo a pie en vía no demarcada (mayor de 1 km) <input type="radio"/>	Adyacente a áreas pobladas, corta distancia a pie (menos de 1 km) <input type="radio"/>
	Potencial de colapso	Instalaciones con cimentación deteriorada y con construcciones deterioradas a nivel del suelo (menor a 1,5 m) <input checked="" type="radio"/>	Instalaciones con cimentación deteriorada y con construcciones inestables de poca elevación (entre 1,5 y 2,5 m de altura) <input type="radio"/>	Instalaciones con cimentación deteriorada y con construcciones inestables y elevadas (mayor a 2,5 m de altura) <input type="radio"/>	Instalaciones con cimentación deteriorada y con construcciones inestables y elevadas, con potencial caída de escombros (mayor a 2,5 m de altura) potencial caída de escombros <input type="radio"/>
	Presencia de cercos	Zona afectada con cercos y señales, ambos deteriorados <input type="radio"/>	Zona afectada cercada y no señalizada <input type="radio"/>	Zona afectada no cercada pero señalizada <input type="radio"/>	Zona afectada no cercada ni señalizada <input checked="" type="radio"/>
	Potencial de incendios o explosivos	Existen residuos explosivos y/o combustibles cuyas propiedades se encuentran neutralizadas <input checked="" type="radio"/>	Existen residuos explosivos y/o combustibles almacenados en infraestructuras deterioradas <input type="radio"/>	Existen residuos explosivos y/o combustibles abandonados en áreas cercadas <input type="radio"/>	Existen residuos explosivos y/o combustibles abandonados a la intemperie <input type="radio"/>



**FICHA PARA LA IDENTIFICACIÓN DE PASIVOS AMBIENTALES EN EL SUBSECTOR HIDROCARBUROS**

Nº Muestras Recolectadas:	Aire	Agua superficial	Agua subterránea	Sedimento	Suelo	Efluentes	Emisiones
	0	0	0	0	2	0	0
Laboratorio / Número de informe de laboratorio:	No aplica.	No aplica.	No aplica.	No aplica.	31941L/14-MA	No aplica.	No aplica.

Observaciones: Los resultados obtenidos muestran la presencia de hidrocarburos en el suelo, correspondiente a la fracción de hidrocarburos F2 y fracción de hidrocarburos F3, sin embargo, sus concentraciones no superan el ECA para suelo de uso Comercial/ Industrial/ Extractivos. La población potencialmente afectada ha sido determinada considerando un radio de hasta 1 km, dado que la mayor distancia en el factor extensión está referida a 1 km.

Piero Walter Ruiz Trujillo
Unidad de Identificación de Pasivos
Ambientales del Subsector Hidrocarburos
Dirección de Evaluación





PERÚ

Ministerio
del Ambiente

Organismo de Evaluación y
Fiscalización Ambiental - OEFA

Dirección de Evaluación

"Año de la Promoción de la Industria Responsable y del Compromiso Climático"
"Decenio de las Personas con Discapacidad en el Perú"

ANEXO 3

Mapa de ubicación geográfica

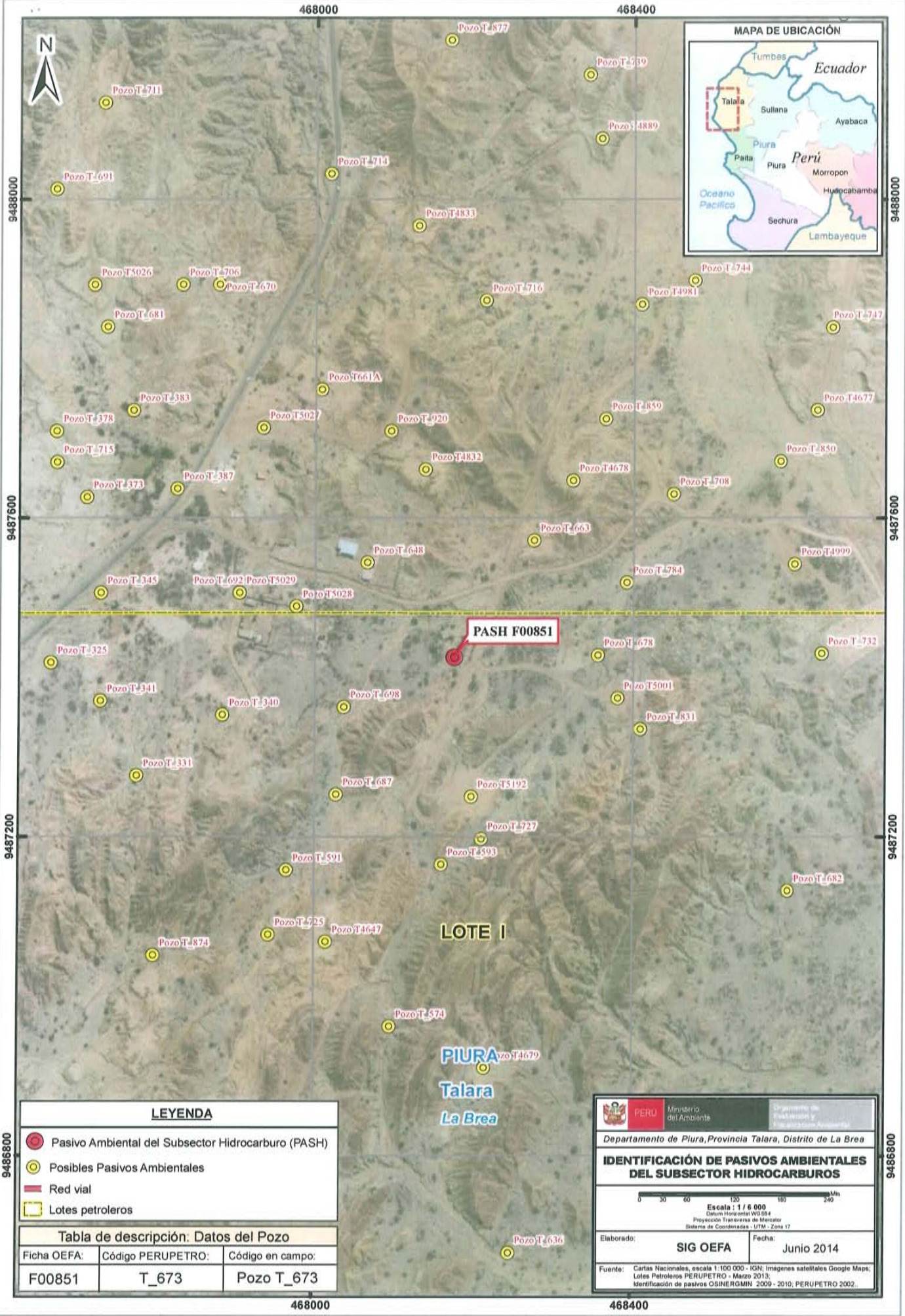

LEYENDA

- Pasivo Ambiental del Subsector Hidrocarburo (PASH)
- Posibles Pasivos Ambientales
- Red vial
- Lotes petroleros

Tabla de descripción: Datos del Pozo

Ficha OEFA:	Código PERUPETRO:	Código en campo:
F00851	T_673	Pozo T_673

Ministerio del Ambiente

Departamento de Piura, Provincia Talara, Distrito de La Brea

IDENTIFICACIÓN DE PASIVOS AMBIENTALES DEL SUBSECTOR HIDROCARBUROS

Escala: 1 / 6 000

Ortométrica WGS 84

Proyección Transversa de Mercator

Sistema de Coordenadas - UTM - Zona 17

Elaborado:	SIG OEFA	Fecha:	Junio 2014
------------	-----------------	--------	------------

Fuente: Cartas Nacionales, escala 1:100 000 - IGN; Imágenes satelitales Google Maps; Lotes Petroleros PERUPETRO - Marzo 2013; Identificación de pasivos OSINERGMIN 2009 - 2010; PERUPETRO 2002.

468000

468400

9486800

9486800

9488000

9488000

9487600

9487600

9487200

9487200

LOTE I

PIURA
Talara
La Brea



PERÚ

Ministerio
del Ambiente

Organismo de Evaluación y
Fiscalización Ambiental - OEFA

Comisión de Evaluación

"Año de la Promoción de la Industria Responsable y del Compromiso Climático"
"Decenio de las Personas con Discapacidad en el Perú"

ANEXO 4

Reporte de Monitoreo de Suelo



PERÚ

Ministerio
del AmbienteOrganismo de Evaluación y
Fiscalización Ambiental - OEFA

FICHA SUELO

N° 029-SU

"Decenio de las Personas con Discapacidad en el Perú"
"Año de la Promoción de la Industria Responsable y del Compromiso Climático"

REPORTE DE MONITOREO AMBIENTAL EN EL MARCO DE LA IDENTIFICACIÓN DE PASIVOS AMBIENTALES DEL SUBSECTOR HIDROCARBUROS

1. DATOS GENERALES

Actividad	Identificación de Pasivos Ambientales del Subsector Hidrocarburos en el Lote I - Pozo con código PERUPETRO T_673.
Localidad, distrito, provincia y departamento	Distrito La Brea, provincia Talara, departamento Piura.

2. DATOS DEL MONITOREO

Fecha inicio (dd-mm-aa)	25 - 03 - 2014
Fecha fin (dd-mm-aa)	25 - 03 - 2014
Equipo Técnico	Piero Ruiz Trujillo (Dirección de Evaluación) Jessica Oshiro Shimabukuro (Dirección de Evaluación)

Puntos de monitoreo de suelo

N°	Código punto muestreo	Matriz	Fecha	Hora	Coordenadas UTM			Descripción
					(Datum WGS84)			
					Zona	Este	Norte	
1	F00851-SU01	SU	25/03/14	15:40	17	468174	9487425	La muestra de suelo se tomó a 1 m de distancia del casing del Pozo y a una profundidad de 0,4 m de la superficie del suelo.
2	F00851-SU02	SU	25/03/14	15:50	17	468164	9487439	La muestra de suelo se tomó a 15 m de distancia del casing del Pozo y a una profundidad de 0,41 m de la superficie del suelo.

Protocolo de monitoreo

Guía para el Muestreo y Análisis de Suelo - Subsector Hidrocarburos
Dirección General de Asuntos Ambientales Energéticos del Ministerio de Energía y Minas

Parámetros a analizar

Matriz	Parámetros a analizar	Observaciones
Suelo	Fracción de Hidrocarburos F1 (C ₅ -C ₁₀) Fracción de Hidrocarburos F2 (C ₁₀ -C ₂₈) Fracción de Hidrocarburos F3 (C ₂₈ -C ₄₀)	Análisis en Laboratorio TDR N° 0466-LAB-2014





PERÚ

Ministerio del Ambiente

Organismo de Evaluación y Fiscalización Ambiental - OEFA

"Decenio de las Personas con Discapacidad en el Perú"
"Año de la Promoción de la Industria Responsable y del Compromiso Climático"

Laboratorio

INSPECTORATE Services Peru S.A.C

3. OBSERVACIONES

- El lote presenta un clima cálido y árido; sin embargo, puede presentarse precipitaciones pluviales a causa del fenómeno El Niño.
- Las actividades de muestreo realizadas el día 25 de marzo de 2014 en los puntos F00851-SU01 y F00851-SU02 fueron después de una lluvia prolongada la noche anterior.
- Esta ficha no incluye los resultados analíticos del monitoreo ambiental, por cuanto aún no se cuenta con los reportes de laboratorio.

4. ANEXOS

	Sí	No
Copia de Cadena de Custodia con sello de recepción del laboratorio	x	
Registro fotográfico de cada muestra	x	



FECHA

San Isidro,

Jessica Oshiro Shimabukuro

JESSICA OSHIRO SHIMABUKURO
EVALUADORA





PERÚ

Ministerio
del Ambiente

"Decenio de las Personas con Discapacidad en el Perú"
"Año de la Promoción de la Industria Responsable y del Compromiso Climático"

ANEXO I

Copia de Cadena de Custodia con sello de recepción del laboratorio

Inspectorate Services Perú S.A.C.
 Av. Emel Faucett N° 444
 Callao, Perú
 Teléfono: (51)513-3080 Fax: 6289016

**SOLICITUD DE SERVICIOS ANALÍTICOS N°
 INFORME DE ENSAYO N°**

DATOS DEL CLIENTE			DATOS DEL MONITOREO			DATOS DEL ENVÍO		
Nombre e razón social : OEFA	Muestra : Suelo	Enviado por : Fecha y hora de Envío	Muestreado por : Ing. Elma Hilario Llamccajaya	Medio de Envío : <input type="checkbox"/> Aéreo <input type="checkbox"/> Terrestre	Recepción por : <input type="checkbox"/> Aéreo <input type="checkbox"/> Terrestre	Fecha y hora de Envío	Recepción por : <input type="checkbox"/> Aéreo <input type="checkbox"/> Terrestre	Observaciones
Dirección : Av. República de Panamá N° 3542 - San Isidro	Ubicación : Ref. TOR N° 0466-LAB-2014	Procedimiento : TOR N° 0466-LAB-2014	Procedimiento : TOR N° 0466-LAB-2014	Nombre Medio de Envío	Recepción por : <input type="checkbox"/> Aéreo <input type="checkbox"/> Terrestre	Recepción por : <input type="checkbox"/> Aéreo <input type="checkbox"/> Terrestre	Observaciones	
Persona de contacto : Ing. Piero Walter Ruiz Trujillo	Dirección/Referencia : Talara	Provincia : Piura	N° Orden de Servicio : TOR N° 0466-LAB-2014	Recepción por : <input type="checkbox"/> Aéreo <input type="checkbox"/> Terrestre	Recepción por : <input type="checkbox"/> Aéreo <input type="checkbox"/> Terrestre	Recepción por : <input type="checkbox"/> Aéreo <input type="checkbox"/> Terrestre	Observaciones	
Teléfono/Fax : 984154944	Departamento : Piura	Departamento : Piura		Recepción por : <input type="checkbox"/> Aéreo <input type="checkbox"/> Terrestre	Recepción por : <input type="checkbox"/> Aéreo <input type="checkbox"/> Terrestre	Recepción por : <input type="checkbox"/> Aéreo <input type="checkbox"/> Terrestre	Observaciones	
Correo Electrónico : pwrutzi@hotmail.com				Recepción por : <input type="checkbox"/> Aéreo <input type="checkbox"/> Terrestre	Recepción por : <input type="checkbox"/> Aéreo <input type="checkbox"/> Terrestre	Recepción por : <input type="checkbox"/> Aéreo <input type="checkbox"/> Terrestre	Observaciones	
MUESTRA			ENSAYOS SOLICITADOS			RECEBIDO		
N°	ESTACIÓN DE MONITOREO (Descripción según Cliente)	ULTRABA	PRESERVANTE CLIMÁTICO			FÍSICOQUÍMICOS		
1	FO0851 SU-01	Fecha de Muestra	25-03-2014	15:40	TPH F1 (C5-C10)	X	X	X
2	FO0851 SU-02	Fecha de Muestra	25-03-2014	15:50	TPH F2 (C10-C28)	X	X	X
		Fecha de Muestra			TPH F3 (C28-C40)	X	X	X
		Fecha de Muestra			TPH F4 (C40-C60)	X	X	X
		Fecha de Muestra			TPH F5 (C60-C80)	X	X	X
		Fecha de Muestra			TPH F6 (C80-C100)	X	X	X
		Fecha de Muestra			TPH F7 (C100-C150)	X	X	X
		Fecha de Muestra			TPH F8 (C150-C200)	X	X	X
		Fecha de Muestra			TPH F9 (C200-C250)	X	X	X
		Fecha de Muestra			TPH F10 (C250-C300)	X	X	X
		Fecha de Muestra			TPH F11 (C300-C350)	X	X	X
		Fecha de Muestra			TPH F12 (C350-C400)	X	X	X
		Fecha de Muestra			TPH F13 (C400-C450)	X	X	X
		Fecha de Muestra			TPH F14 (C450-C500)	X	X	X
		Fecha de Muestra			TPH F15 (C500-C550)	X	X	X
		Fecha de Muestra			TPH F16 (C550-C600)	X	X	X
		Fecha de Muestra			TPH F17 (C600-C650)	X	X	X
		Fecha de Muestra			TPH F18 (C650-C700)	X	X	X
		Fecha de Muestra			TPH F19 (C700-C750)	X	X	X
		Fecha de Muestra			TPH F20 (C750-C800)	X	X	X
		Fecha de Muestra			TPH F21 (C800-C850)	X	X	X
		Fecha de Muestra			TPH F22 (C850-C900)	X	X	X
		Fecha de Muestra			TPH F23 (C900-C950)	X	X	X
		Fecha de Muestra			TPH F24 (C950-C1000)	X	X	X
		Fecha de Muestra			TPH F25 (C1000-C1050)	X	X	X
		Fecha de Muestra			TPH F26 (C1050-C1100)	X	X	X
		Fecha de Muestra			TPH F27 (C1100-C1150)	X	X	X
		Fecha de Muestra			TPH F28 (C1150-C1200)	X	X	X
		Fecha de Muestra			TPH F29 (C1200-C1250)	X	X	X
		Fecha de Muestra			TPH F30 (C1250-C1300)	X	X	X
		Fecha de Muestra			TPH F31 (C1300-C1350)	X	X	X
		Fecha de Muestra			TPH F32 (C1350-C1400)	X	X	X
		Fecha de Muestra			TPH F33 (C1400-C1450)	X	X	X
		Fecha de Muestra			TPH F34 (C1450-C1500)	X	X	X
		Fecha de Muestra			TPH F35 (C1500-C1550)	X	X	X
		Fecha de Muestra			TPH F36 (C1550-C1600)	X	X	X
		Fecha de Muestra			TPH F37 (C1600-C1650)	X	X	X
		Fecha de Muestra			TPH F38 (C1650-C1700)	X	X	X
		Fecha de Muestra			TPH F39 (C1700-C1750)	X	X	X
		Fecha de Muestra			TPH F40 (C1750-C1800)	X	X	X
		Fecha de Muestra			TPH F41 (C1800-C1850)	X	X	X
		Fecha de Muestra			TPH F42 (C1850-C1900)	X	X	X
		Fecha de Muestra			TPH F43 (C1900-C1950)	X	X	X
		Fecha de Muestra			TPH F44 (C1950-C2000)	X	X	X
		Fecha de Muestra			TPH F45 (C2000-C2050)	X	X	X
		Fecha de Muestra			TPH F46 (C2050-C2100)	X	X	X
		Fecha de Muestra			TPH F47 (C2100-C2150)	X	X	X
		Fecha de Muestra			TPH F48 (C2150-C2200)	X	X	X
		Fecha de Muestra			TPH F49 (C2200-C2250)	X	X	X
		Fecha de Muestra			TPH F50 (C2250-C2300)	X	X	X
		Fecha de Muestra			TPH F51 (C2300-C2350)	X	X	X
		Fecha de Muestra			TPH F52 (C2350-C2400)	X	X	X
		Fecha de Muestra			TPH F53 (C2400-C2450)	X	X	X
		Fecha de Muestra			TPH F54 (C2450-C2500)	X	X	X
		Fecha de Muestra			TPH F55 (C2500-C2550)	X	X	X
		Fecha de Muestra			TPH F56 (C2550-C2600)	X	X	X
		Fecha de Muestra			TPH F57 (C2600-C2650)	X	X	X
		Fecha de Muestra			TPH F58 (C2650-C2700)	X	X	X
		Fecha de Muestra			TPH F59 (C2700-C2750)	X	X	X
		Fecha de Muestra			TPH F60 (C2750-C2800)	X	X	X
		Fecha de Muestra			TPH F61 (C2800-C2850)	X	X	X
		Fecha de Muestra			TPH F62 (C2850-C2900)	X	X	X
		Fecha de Muestra			TPH F63 (C2900-C2950)	X	X	X
		Fecha de Muestra			TPH F64 (C2950-C3000)	X	X	X
		Fecha de Muestra			TPH F65 (C3000-C3050)	X	X	X
		Fecha de Muestra			TPH F66 (C3050-C3100)	X	X	X
		Fecha de Muestra			TPH F67 (C3100-C3150)	X	X	X
		Fecha de Muestra			TPH F68 (C3150-C3200)	X	X	X
		Fecha de Muestra			TPH F69 (C3200-C3250)	X	X	X
		Fecha de Muestra			TPH F70 (C3250-C3300)	X	X	X
		Fecha de Muestra			TPH F71 (C3300-C3350)	X	X	X
		Fecha de Muestra			TPH F72 (C3350-C3400)	X	X	X
		Fecha de Muestra			TPH F73 (C3400-C3450)	X	X	X
		Fecha de Muestra			TPH F74 (C3450-C3500)	X	X	X
		Fecha de Muestra			TPH F75 (C3500-C3550)	X	X	X
		Fecha de Muestra			TPH F76 (C3550-C3600)	X	X	X
		Fecha de Muestra			TPH F77 (C3600-C3650)	X	X	X
		Fecha de Muestra			TPH F78 (C3650-C3700)	X	X	X
		Fecha de Muestra			TPH F79 (C3700-C3750)	X	X	X
		Fecha de Muestra			TPH F80 (C3750-C3800)	X	X	X
		Fecha de Muestra			TPH F81 (C3800-C3850)	X	X	X
		Fecha de Muestra			TPH F82 (C3850-C3900)	X	X	X
		Fecha de Muestra			TPH F83 (C3900-C3950)	X	X	X
		Fecha de Muestra			TPH F84 (C3950-C4000)	X	X	X
		Fecha de Muestra			TPH F85 (C4000-C4050)	X	X	X
		Fecha de Muestra			TPH F86 (C4050-C4100)	X	X	X
		Fecha de Muestra			TPH F87 (C4100-C4150)	X	X	X
		Fecha de Muestra			TPH F88 (C4150-C4200)	X	X	X
		Fecha de Muestra			TPH F89 (C4200-C4250)	X	X	X
		Fecha de Muestra			TPH F90 (C4250-C4300)	X	X	X
		Fecha de Muestra			TPH F91 (C4300-C4350)	X	X	X
		Fecha de Muestra			TPH F92 (C4350-C4400)	X	X	X
		Fecha de Muestra			TPH F93 (C4400-C4450)	X	X	X
		Fecha de Muestra			TPH F94 (C4450-C4500)	X	X	X
		Fecha de Muestra			TPH F95 (C4500-C4550)	X	X	X
		Fecha de Muestra			TPH F96 (C4550-C4600)	X	X	X
		Fecha de Muestra			TPH F97 (C4600-C4650)	X	X	X
		Fecha de Muestra			TPH F98 (C4650-C4700)	X	X	X
		Fecha de Muestra			TPH F99 (C4700-C4750)	X	X	X
		Fecha de Muestra			TPH F100 (C4750-C4800)	X	X	X
		Fecha de Muestra			TPH F101 (C4800-C4850)	X	X	X
		Fecha de Muestra			TPH F102 (C4850-C4900)	X	X	X
		Fecha de Muestra			TPH F103 (C4900-C4950)	X	X	X
		Fecha de Muestra			TPH F104 (C4950-C5000)	X	X	X
		Fecha de Muestra			TPH F105 (C5000-C5050)	X	X	X
		Fecha de Muestra			TPH F106 (C5050-C5100)	X	X	X
		Fecha de Muestra			TPH F107 (C5100-C5150)	X	X	X
		Fecha de Muestra			TPH F108 (C5150-C5200)	X	X	X
		Fecha de Muestra			TPH F109 (C5200-C5250)	X	X	X
		Fecha de Muestra			TPH F110 (C5250-C5300)	X	X	X
		Fecha de Muestra			TPH F111 (C5300-C5350)	X	X	X
		Fecha de Muestra			TPH F112 (C5350-C5400)	X	X	X
		Fecha de Muestra			TPH F113 (C5400-C5450)	X	X	X
		Fecha de Muestra			TPH F114 (C5450-C5500)	X	X	X
		Fecha de Muestra			TPH F115 (C5500-C5550)	X	X	X
		Fecha de Muestra			TPH F116 (C5550-C5600)	X	X	X
		Fecha de Muestra			TPH F117 (C5600-C5650)	X	X	X
		Fecha de Muestra			TPH F118 (C5650-C5700)	X	X	X
		Fecha de Muestra			TPH F119 (C5700-C5750)	X	X	X
		Fecha de Muestra			TPH F120 (C5750-C5800)	X	X	X
		Fecha de Muestra			TPH F121 (C5800-C5850)	X	X	X
		Fecha de Muestra			TPH F122 (C5850-C5900)	X	X	X
		Fecha de Muestra			TPH F123 (C5900-C5950)	X	X	X
		Fecha de Muestra			TPH F124 (C5950-C6000)	X	X	X
		Fecha de Muestra			TPH F125 (C6000-C6050)	X	X	X
		Fecha de Muestra			TPH F126 (C6050-C6100)	X	X	X
		Fecha de Muestra			TPH F127 (C6100-C6150)	X	X	X
		Fecha de Muestra			TPH F128 (C6150-C6200)	X	X	X
		Fecha de Muestra			TPH F129 (C6200-C6250)	X	X	X
		Fecha de Muestra			TPH F130 (C6250-C6300)	X	X	X
		Fecha de Muestra			TPH F131 (C6300-C6350)	X	X	X
		Fecha de Muestra			TPH F132 (C6350-C6400)	X	X	X
		Fecha de Muestra			TPH F133 (C6400-C6450)	X	X	X
		Fecha de Muestra			TPH F134 (C6450-C6500)	X	X	X
		Fecha de Muestra			TPH F135 (C6500-C6550)	X	X	X
		Fecha de Muestra			TPH F136 (C6550-C6600)	X	X	X
		Fecha de Muestra			TPH F137 (C6600-C6650)	X	X	X
		Fecha de Muestra			TPH F138 (C6650-C6700)	X	X	X
		Fecha de Muestra			TPH F139 (C6700-C6750)	X	X	X
		Fecha de Muestra			TPH F140 (C6750-C6800)	X	X	X
		Fecha de Muestra			TPH F141 (C6800-C6850)	X	X	X
		Fecha de Muestra			TPH F142 (C6850-C6900)	X	X	X
		Fecha de Muestra			TPH F143 (C6900-C6950)	X	X	X
		Fecha de Muestra			TPH F144 (C6950-C7000)	X	X	X
		Fecha de Muestra			TPH F145 (



PERU

Ministerio
del Ambiente

"Decenio de las Personas con Discapacidad en el Perú"
"Año de la Promoción de la Industria Responsable y del Compromiso Climático"

ANEXO II

Registro fotográfico



PERÚ

Ministerio
del Ambiente

"Decenio de las Personas con Discapacidad en el Perú"
"Año de la Promoción de la Industria Responsable y del Compromiso Climático"

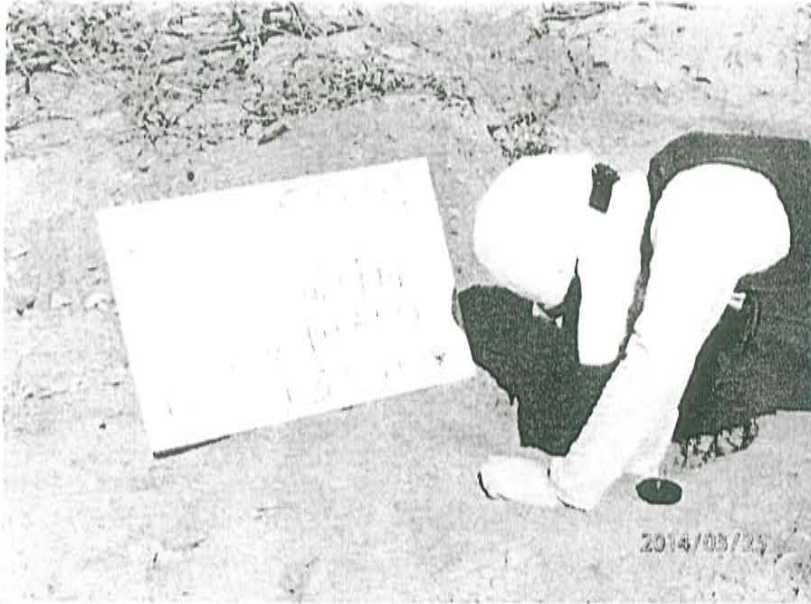

Fotografía N° 1. Toma de muestra de suelo en el punto F00851-SU01,
ubicado a 1 m aproximadamente del Pozo T_673.



Fotografía N° 2. Toma de muestra de suelo en el punto F00851-SU02,
ubicado a 15 m aproximadamente del Pozo T_673.



PERÚ

Ministerio
del Ambiente

Organismo de Evaluación y
Fiscalización Ambiental - OEFA

Dirección de Evaluación

"Año de la Promoción de la Industria Responsable y del Compromiso Climático"
"Decenio de las Personas con Discapacidad en el Perú"

ANEXO 5

Informes de ensayo de laboratorio.



INSPECTORATE

LABORATORIO DE ENSAYO ACREDITADO POR EL ORGANISMO PERUANO DE ACREDITACIÓN INDECOPI-SNA CON REGISTRO No LE - 031



Registro N° LE-031

Pág. 01/1

INFORME DE ENSAYO CON VALOR OFICIAL No. 31941L/14-MA

Cliente : Organismo de Evaluación y Fiscalización Ambiental
Dirección : Calle Manuel Gonzales Olaechea 247 San Isidro
Producto : Suelos
Cantidad de muestra : 02
Presentación : Frascos de vidrio proporcionados por Inspectorate Services Perú S.A.C.
Instrucciones de Ensayo : Enviadas por el Cliente
Procedencia de la muestra : Muestras enviadas por el cliente indicando fecha de muestreo: 2014-03-25, Hora: 15:40/15:50 S/S 000709-14-LMA
Referencia del Cliente : Piura - Talara - TDR N°0466-LAB-2014
Fecha Ingreso de Muestra(s) : 2014-03-27
Fecha de Inicio de Análisis : 2014-03-27
Fecha de Término de Análisis : 2014-04-16
Solicitud de Análisis : 01911/14

Table with 4 columns: Código de Laboratorio, Descripción de Muestra, Hidrocarburos Totales de Petróleo (mg/kg C6-C10), Hidrocarburos Totales de Petróleo (mg/kg C10-C28), Hidrocarburo Totales de Petróleo (*) (mg/Kg C28-C40). Rows include samples F00851 SU-01 and F00851 SU-02, and a Limit of Quantification row.

Métodos:
Hidrocarburos Totales de Petróleo EPA 8015 D, Rev. 4, June, 2003 Method 8015D Nonhalogenated Organics Using GC/FID
(*)Hidrocarburo Totales de Petróleo EPA 8015 D, Rev. 4, June, 2003 Method 8015D Nonhalogenated Organics Using GC/FID

Las muestras ingresaron al Laboratorio, en cooler.
El informe de Control de Calidad les será proporcionado a su solicitud.
(*) Los métodos indicados no han sido acreditados por INDECOPI-SNA.
Callao, 16 de Abril del 2014

Inspectorate Services Perú S.A.C.
A Bureau Veritas Group Company

Signature of Ing. Yani Morales H.
ING. YANI MORALES H.
C.I.P. 135922
JEFE DE LABORATORIO MEDIO AMBIENTE

Este informe no podrá ser reproducido parcialmente sin autorización de Inspectorate Services Perú S.A.C.
Los resultados presentados corresponden sólo a la muestra indicada
No deben ser utilizados como una certificación de conformidad con normas de producto o como certificado del sistema de calidad de la entidad que lo produce
<"valor" significa no cuantificable debajo del límite de cuantificación indicado
A excepción de los productos perecibles los tiempos de custodia dependerán del laboratorio que realice el análisis.
Este tiempo variará desde 7 días hasta 6 meses como máximo.

TÉRMINOS Y CONDICIONES GENERALES

1. A menos que esté específicamente acordado por escrito, Inspectorate Servicios Perú SAC, de ahora en adelante, llamado "LA COMPAÑIA", realiza servicios de acuerdo con estos "Términos y Condiciones Generales" y consecuentemente, todas las ofertas o cotizaciones de servicios, estarán sujetas a estas Condiciones Generales, así como también todos los contratos, acuerdos y arreglos. Estas Condiciones Generales están reguladas por el artículo 1764 y siguiente, del Código Civil de la República Peruana.
2. LA COMPAÑIA es una empresa dedicada a prestar servicios de inspección y análisis tales como:
 - 2.1 Servicios básicos como los descritos en la condición número 6.
 - 2.2 Prestación de servicios especiales, acordados por LA COMPAÑIA según lo indicado en la condición número 7.
 - 2.3 Expedir reporte y/o certificados según lo indicado en la condición número 8.
3. LA COMPAÑIA actúa para la persona o instituciones de quienes las instrucciones para ejecutar el servicio han sido recibidas (de ahora en adelante llamado EL CONTRATANTE). Ningún individuo o institución tiene derecho a dar instrucciones, particularmente con respecto al alcance de un servicio dado o al envío de reportes o certificados, a menos que sea autorizado por EL CONTRATANTE y aceptado por LA COMPAÑIA. Sin embargo, LA COMPAÑIA será considerada como autorizada irrevocablemente enviar a su discreción, los reportes o certificados a terceras personas, si se encuentran siguiendo instrucciones de EL CONTRATANTE.
4. LA COMPAÑIA suministrará sus servicios de acuerdo con:
 - 4.1 Instrucciones específicas del contratante y confirmadas por LA COMPAÑIA.
 - 4.2 Los términos del formato estándar de orden de servicios de LA COMPAÑIA.
 - 4.3 Las prácticas comunes de comercio, uso y manejo.
 - 4.4 Los métodos que LA COMPAÑIA pueda considerar apropiados en los campos técnicos, operacionales y/o financieros.
5. Todas las preguntas y órdenes por parte de EL CONTRATANTE de servicios deben estar acompañadas de suficiente información, especificaciones e instrucciones que le permitan a LA COMPAÑIA evaluar y/o realizar los servicios requeridos.
- 5.2 Documentos que reflejen contratos entre EL CONTRATANTE y terceras personas, o documentos de terceras personas, tales como copias de contratos de venta, notas de crédito, conocimientos de embarque, etc., son considerados (si son recibidos por LA COMPAÑIA) solamente como informativos, sin extender o restringir los compromisos aceptados por LA COMPAÑIA.
6. Los servicios estándares de LA COMPAÑIA pueden incluir todos o algunos de los mencionados a continuación:
 - 6.1. Inspección cualitativa o cuantitativa.
 - 6.2. Inspección de bienes, plantas, equipos, empaquetado, tanques, contenedores y medios de transporte.
 - 6.3. Inspección de carga y descarga.
 - 6.4. Muestreo.
 - 6.5. Análisis en el laboratorio u otro tipo de prueba.
 - 6.6. Estudios y auditorías
7. Servicios especiales cuando los mismos exceden el campo de servicios estándares referidos en la condición número 6, serán realizados por LA COMPAÑIA, mediante acuerdos particulares. Los siguientes servicios especiales son ilustrativos y no excluyentes:
 - 7.1. Garantías cualitativas o cuantitativas
 - 7.2. Calibración de tanques, calibración métrica o mediciones
 - 7.3. Provisión de técnicos o algún otro personal.
 - 7.4. Inspecciones pre-embarque bajo regulaciones gubernamentales de importaciones o aduanas.
 - 7.5. Supervisión de proyectos industriales completos, incluyendo ingeniería y reportes de progreso.
 - 7.6. Servicios de Consultoría.
8. Sujeto a las instrucciones de EL CONTRATANTE y aceptadas por LA COMPAÑIA, ésta última emitirá reportes y certificados del servicio realizado los cuales incluirán opiniones emitidas en el marco de las limitaciones de las Instrucciones recibidas. LA COMPAÑIA no está en obligación de referirse o reportar acerca de cualquier hecho o circunstancia fuera de estas instrucciones específicas recibidas.
 - 8.1. Los reportes o certificados emitidos a partir de pruebas o análisis realizados a "muestras articulares", contienen las opiniones específicas de LA COMPAÑIA de dichas muestras, y no expresan una opinión con respecto al total (fote) del material de donde éstas fueron obtenidas. Si se requiere una opinión acerca del material completo, se deberá coordinar en forma anticipada con LA COMPAÑIA, la inspección y toma de muestras del total del material.
9. Obligaciones de EL CONTRATANTE:
 - 9.1 Asegurarse que las instrucciones dadas a LA COMPAÑIA contengan la suficiente información y sean suministradas oportunamente, para disponer que los servicios requeridos sean realizados efectivamente.
 - 9.2. Procurará todo el acceso necesario a los representantes de LA COMPAÑIA, para así permitir asegurar que todos los servicios sean realizados en forma efectiva.
 - 9.3. Suministrar, si es necesario, equipos especiales o personal para la realización de los servicios requeridos.
 - 9.4. Se asegurará que sean tomadas todas las medidas necesarias para la seguridad de las condiciones de trabajo e instalaciones, durante el desarrollo de los servicios y no se limitará solamente a atender las sugerencias de LA COMPAÑIA en este respecto, sean o no solicitadas.
 - 9.5. Tomar todas las acciones necesarias para eliminar o resolver obstrucciones o interrupciones en la realización de los servicios contratados.
 - 9.6. Informar con anticipación a LA COMPAÑIA acerca de riesgos o peligros conocidos, actuales o potenciales, relacionados con alguna instrucción, muestreo o análisis, incluyendo por ejemplo, la presencia de riesgo por radiación, elementos tóxicos, nocivos o explosivos; venenos o contaminación ambiental.
 - 9.7. Ejercer todos sus derechos y liberarse de todas sus obligaciones con respecto a algún contrato en particular, independientemente de si se han emitido reportes o no; debido al incumplimiento de LA COMPAÑIA, en alguna de sus obligaciones.
 10. Puede permitir a LA COMPAÑIA delegar a su discreción la realización del trabajo para el cual fue contratada, en forma completa o parcial, a cualquier agente o subcontratista.
 11. Todos los técnicos y otro personal proporcionados por la Compañía en el ejercicio de cualquiera de los servicios siempre y en todo momento serán los empleados, agentes o subcontratistas (como puede ser el caso) de la Compañía como tal, todas esas personas serán responsables y sujeto a las instrucciones de la Compañía en todo momento. Salvo acuerdo en contrario de la Compañía, estas personas no estarán obligados a seguir todas las instrucciones de EL CONTRATANTE.
 12. Si los requerimientos de EL CONTRATANTE exigen el análisis de muestras por parte de EL CONTRATANTE o por un tercer laboratorio, LA COMPAÑIA emitirá los resultados pero sin responsabilidad por la exactitud de los mismos. Del mismo modo, cuando LA COMPAÑIA solo actúe como testigo en la realización del análisis por EL CONTRATANTE o por un tercer laboratorio, LA COMPAÑIA dará confirmación de que la muestra correcta fue analizada, pero no tendrá ninguna responsabilidad sobre la exactitud de los resultados.
 13. Debido a la posibilidad de estratificación de algunas cargas y/o las limitaciones impuestas a nosotros por cerradas o restringidas sistemas de toma de muestras, la Compañía no puede garantizar que estas muestras son representativas de la carga a bordo o los resultados de las pruebas obtenidos e informó sobre nuestros certificados de calidad son representativas de dicha carga.
14. LA COMPAÑIA tomará el debido cuidado y buena práctica en la realización de sus servicios y aceptará responsabilidad sólo cuando tales cuidados y prácticas no hayan sido ejecutados y se pruebe algún, tipo de negligencia por parte de LA COMPAÑIA.
 - 14.1. La responsabilidad de LA COMPAÑIA respecto a quejas por pérdidas, daños o gastos de cualquier naturaleza, ocurridas en cualquier momento, debido a cualquier infracción al contrato o alguna falla en el cuidado y buena práctica por parte de LA COMPAÑIA, no deberá en ninguna circunstancia exceder 10 (diez) veces la tarifa o cantidad pagable con respecto al servicio específico requerido, el cual a su vez está bajo un contrato en particular con LA COMPAÑIA, que da lugar a las reclamaciones en cuestión. Sin embargo, LA COMPAÑIA no tendrá responsabilidad con respecto a cualquier reclamo por pérdida indirecta o consecuente, incluyendo pérdidas de ganancias y/o negocios futuros y/o producción y/o cancelación de contratos en los cuales participa EL CONTRATANTE. En el caso que la tarifa o cantidad a pagar por servicio, se refiera a un grupo de servicios y el reclamo se sucede con respecto a uno de dichos servicios la tarifa deberá ser indicada, para el propósito de este numeral, mediante referencia al tiempo total involucrado en el desarrollo de cada servicio.
 - 14.2. El límite de responsabilidad de LA COMPAÑIA bajo los términos de la condición número 14.2, puede ser aumentado por solicitud recibida con anterioridad a la ejecución de un servicio o como acuerdo por el pago de una tarifa más alta, equivalente a una fracción adecuada del incremento de la compensación.
 - 14.3. Todas las garantías, condiciones y otros términos implícitos por la ley o de derecho común son, en la máxima medida permitida por la ley, excluidas de las presentes Condiciones Generales.
 - 14.4. Nada de lo dispuesto en estas Condiciones Generales, limita o excluya la responsabilidad de la Empresa:
 - 14.5.1 en caso de muerte o lesiones personales resultantes de negligencia, o
 - 14.5.2 de cualquier daño o responsabilidad incurrida por el principal como resultado de fraude o tergiversación fraudulenta por la COMPAÑIA, o
 - 14.5.3 de cualquier responsabilidad que no puede ser restringida o excluida por la ley.
- 14.5.4 Esta condición 14 establece la totalidad de la responsabilidad financiera de la Compañía (incluyendo cualquier responsabilidad por los actos u omisiones de sus empleados, agentes o sub-contratistas) a la principal con respecto a cualquier incumplimiento de estas Condiciones Generales, cualquier uso que se haga por el director de los servicios y toda representación, declaración o acto delictivo u omisión (incluyendo negligencia) que surjan en relación con estas Condiciones Generales.
15. EL CONTRATANTE podrá garantizar que protegerá o indemnizará a LA COMPAÑIA y sus representantes, empleados, agentes o sub-contratistas, frente a todos los reclamos hechos por terceros, respecto a pérdidas, costos por daños de cualquier naturaleza debido a reclamos o cualquier otra circunstancia relacionada con el desarrollo, de cualquier servicio, que exceda lo estipulado, según la condición número 14.
16. Cada empleada, agente o subcontratista de LA COMPAÑIA, podrá tener el beneficio de las limitaciones de compensación o indemnización contenidas en estas Condiciones Generales y en consecuencia en los que a tales limitaciones respecto a cualquier contrato asumido por LA COMPAÑIA es asumido no solo en su propio beneficio, sino también como agente y garante de las personas aquí mencionadas.
17. En el evento que surja cualquier problema o costo imprevisto durante la ejecución de algún servicio contratado, LA COMPAÑIA podrá ser autorizada para realizar cobros adicionales para cubrir los costos para cubrir tiempo de trabajo adicional y gastos en los que necesariamente se incurre para cumplir con el Servicio.
- 18.1 EL CONTRATANTE pagará puntualmente en un plazo no mayor de 30 (treinta) días después de la fecha de emisión de la factura o dentro de cualquier otro plazo que halla sido acordado por escrito con LA COMPAÑIA, todos los respectivos cargos hechos por LA COMPAÑIA. El no cumplimiento del plazo acarreará el pago de intereses a razón de 15% anual a partir de la fecha de emisión de la factura hasta la fecha de pago más los gastos e impuestos producto de la demanda.
 - 18.2. Todos los precios y las tasas debidas en virtud de las presentes Condiciones Generales, a menos que la compañía confirme por escrito, ser exclusiva de las ventas que se cobrará en adición a la tasa vigente que corresponda.
 - 18.3. EL CONTRATANTE no está autorizado para retener o diferir el pago de cualquier suma que se le adeude a LA COMPAÑIA, aduciendo alguna disputa o reclamos que pueda alegar en contra de LA COMPAÑIA.
 - 18.4. En el caso de cualquier suspensión de los compromisos de pago con acreedores, quiebra, liquidez, embargo o cesación de actividades por parte de EL CONTRATANTE, LA COMPAÑIA podrá ser autorizada automáticamente para suspender el desarrollo de sus servicios y sin responsabilidad alguna.
 19. En el caso que LA COMPAÑIA sea prevenida, por alguna causa fuera de su control de efectuar o completar algún servicio acordado, EL CONTRATANTE pagará a LA COMPAÑIA:
 - 19.1 Costos realizados o aún por hacer con el objeto de poder detener los trabajos.
 - 19.2 Una porción de la tarifa acordada equivalente a la proporción del servicio efectivamente realizado, quedando LA COMPAÑIA dispensada de toda responsabilidad en absoluto, por la parcial o total no ejecución del servicio.
 20. LA COMPAÑIA podrá ser dispensada de toda responsabilidad con EL CONTRATANTE, por reclamos de pérdidas o costos por daños dentro de los seis meses subsiguientes a la ejecución por parte de LA COMPAÑIA de los servicios que dan lugar al reclamo, a menos que se entable una demanda o en caso se alegue la no ejecución de algún servicio, si no es durante los seis meses subsiguientes a fecha en que el servicio debió haber sido ejecutado.
 21. Sin perjuicio de cualesquiera otros derechos o recursos que puede tener, la Compañía puede terminar cualquier o todos los contratos para la prestación de servicios de conformidad con estas Condiciones Generales; sin que la principal responsabilidad de dar aviso de inmediato a la principal es:
 - 21.1 Principal comete un incumplimiento sustancial de cualquiera de los términos de estas Condiciones Generales y (si esa violación es remediable) no remedia dicho incumplimiento dentro de los 30 días de la principal que se notificará por escrito de la violación, o
 - 21.2 se hace un pedido o se aprueba una resolución para la liquidación de la principal, o de circunstancias que autoricen un tribunal de jurisdicción competente para hacer una disolución de la principal.
 - 21.3 se hace una orden, o los documentos que se presentan en un tribunal de jurisdicción competente, para el nombramiento de un administrador para administrar los negocios, las empresas y la propiedad de la principal, o administrador para administrar los negocios, las empresas y la propiedad de la principal, o
 - 21.4 se nombra un receptor de cualquiera de los principales activos o empresa, o de circunstancias que autoricen un tribunal de jurisdicción competente o un acreedor de
- nombrar a un síndico o administrador de la principal, o
- 21.5 principal hace cualquier acuerdo o convenio con sus acreedores, o hace una solicitud a un tribunal de jurisdicción competente para la protección de sus acreedores en forma alguna, o
- 21.6 Principal cesa, o amenaza con cesar, al comercio, o
- 21.7 de la principal toma o sufre cualquier otra similar o análogo de acción en cualquier jurisdicción, en consecuencia, de la deuda.
22. En caso de cese de cualquier o todos los contratos para la prestación de servicios por cualquier razón:
 - 22.1 El Director de pagar inmediatamente a la Compañía todos los pendientes de la empresa las facturas impagadas e intereses y, en el caso de los servicios prestados, pero para los que no se ha presentado la factura, la empresa podrá presentar una factura, en la que se pagará inmediatamente después de la recepción,
 - 22.2 los derechos adquiridos de las partes en cuanto a la rescisión no se verá afectada.
23. LA COMPAÑIA no es un asegurador ni un garante y está liberada de responsabilidad con respecto a sus atribuciones. EL CONTRATANTE que requiera garantías contra pérdidas o daños, deberá obtener el seguro apropiado.
24. Ninguna alteración, enmienda o renuncia a cualquiera de estas Condiciones Generales, tendrá algún efecto a menos que sean hechas por escrito y firmadas por un representante autorizado de LA COMPAÑIA.
25. Si cualquiera de las disposiciones (o parte de una disposición) de las presentes Condiciones Generales se encuentra por cualquier tribunal u órgano administrativo de la jurisdicción competente para ser inválida, ilegal o inaplicable, las demás disposiciones seguirán en vigor.
 - 25.2 Si cualquier inválida, inaplicable o ilegal disposición sería válida y ejecutable o jurídica, si alguna parte de ella se han suprimido, esta disposición se aplicará a cualquier modificación si es necesaria para que sea válida y exigible y legal.
26. Cada una de las partes reconoce y acepta que, en la celebración de cualquier contrato de prestación de servicios de conformidad con estas Condiciones Generales no cuenta con ninguna empresa, promesa, garantía, declaración, representación, garantía o entendimiento (ya sea por escrito o no) de cualquier persona (ya sea parte en estas condiciones o no) relacionados con el objeto de estas Condiciones Generales, con excepción de lo expresamente establecido en el o mencionadas en las presentes Condiciones Generales.
27. Todos los contratos para la prestación de servicios entró en conformidad con las presentes Condiciones Generales se realizan para el beneficio de la Sociedad y la única y principal (en su caso) de sus sucesores y cesionarios autorizados y que no están destinados a beneficiar, o ser exigible por cualquier otra persona.
28. Avisos dados bajo las presentes Condiciones Generales se realizarán por escrito, enviado a la atención de la persona, y que dicha dirección o número de fax de la parte podrá notificar a la otra parte de vez en cuando y se entregarán personalmente, o enviarse por correo enviado por pre-pago, de primera clase de correo o correo certificado. Un aviso se considerará que se ha recibido, en caso de entrega personal, en el momento de la entrega, en el caso de pre-pago o post de primera clase correo certificado, 48 horas a partir de la fecha de envío y, si se considera la recepción en virtud de la presente Condición 28 no es en el horario comercial (es decir, 9.00 a 5.30 pm de lunes a viernes en un día que es un día hábil), a las 9.00 horas en el primer día hábil tras la entrega. Para probar el servicio, es suficiente demostrar que la notificación fue debidamente entregada y se publicará.
- 29.1 Cualquier controversia o demanda que surja de o en conexión con estas Condiciones Generales o de sus materias, se regirá e interpretará de conformidad con las leyes del Estado Peruano.
- 29.2 Las partes irrevocablemente de acuerdo en que los tribunales del Estado Peruano no tendrá competencia exclusiva para resolver cualquier controversia o reclamación que surja de o en conexión con estas Condiciones Generales o de su materia,



PERÚ

Ministerio
del Ambiente

Organismo de Evaluación y
Fiscalización Ambiental - OEFA

Dirección de Evaluación

"Año de la Promoción de la Industria Responsable y del Compromiso Climático"
"Decenio de las Personas con Discapacidad en el Perú"

ANEXO 6

Ficha de información de pozo (fuente: Estudio PERUPETRO).



INFORMACIÓN DE POZO

Pozo	T_673	Área	Negritos	Lote	I
	Coordenada Este			Coordenada Norte	
Cía Operadora	GMP				
Cía Perforació	London Pacific				
Prioridad de Abandono					
Fecha de Perforación	27/02/1913	Profundidad total	2470		
Fecha de Completación	06/05/1913	Profundidad efectiva	2470		
Casing de Superficie e Intermedios	12"				
Profundidad de casing de Superficie e Intermedios	560'-0'				
Casing de producción y laines	5"				
Profundidad de casing de producción y laines	2392'- 0'				
Intervalos Perforados	2740'- 2455'				
Tope Cemento		Formaciones	Basal Salina		
Tipo y Cantidad de Tapones	Hubo Rx para colocar tapón, pero no se confirmó				
Profundidad de tapones					
Tope de Tapones	0	Estado	Abandonado por no económico		
Intervalos abiertos		Fecha de último Estado	01/05/1924		
Adecuadamente abandonado	No	Último Servicio de Pozos	No registra		
Cumple con Legislación	No	Fecha Último Servicio de Pozos			
Impacto Ambiental y Seguridad					
Código Intervención	2A	Se encuentra entre Construcciones			
Estado del pozo	ATA	Acceso			
Identificado		Terraplèn			
Rx Abandono	<input type="checkbox"/>	Foto	<input type="checkbox"/>		
Observaciones					



PERÚ

Ministerio
del Ambiente

Organismo de Evaluación y
Fiscalización Ambiental - OEFA

Dirección de Evaluación

"Año de la Promoción de la Industria Responsable y del Compromiso Climático"
"Decenio de las Personas con Discapacidad en el Perú"

ANEXO 7

Ficha de identificación de Pasivos Ambientales del OSINERGMIN.

Número: 068

Fecha: 13 de agosto de 2009

1. LOCALIZACIÓN

Lote: I

Área de Producción: Yacimiento Negritos

Distrito: La Brea

Provincia: Talara

Región: Piura

Identificación del Pozo según PERUPETRO: T_673

Coordenadas UTM Insitu (Sistema WGS 84)

Zona

Norte

Este

9487425

468174

17

2. DESCRIPCIÓN DEL PASIVO AMBIENTAL

Pozo abandonado con tubería de reducción aproximadamente de ocho a dos pulgadas sin tapón. No se evidenció suelos impactados con hidrocarburos en la superficie de la plataforma, ni viviendas asentadas en la zona. Zona desértica con presencia de vegetales en el área de influencia directa como el algarrobo, espino y zapote.

3. REGISTRO FOTOGRÁFICO

4. CAUSA / ORIGEN

Inadecuado abandono de pozo.

5. TIPOS DE PASIVOS AMBIENTALES (Marque con X el que corresponda).

Pozos abandonados	<input checked="" type="checkbox"/>	Efluentes	
Instalaciones mal abandonadas		Emisiones	
Suelos contaminados		Restos o depósitos de residuos	

6. CATEGORÍA AMBIENTAL (Marque con X el que corresponda).

Contaminación Ambiental		Aspectos de interés Humano	
Aspectos Estéticos	<input checked="" type="checkbox"/>	Ecológico	

7. TITULAR ACTUAL

Graña y Montero Petrolera S.A.

8. TITULAR (ES) ANTERIOR (ES)

International Petroleum Company, Limited.

9. RESULTADO DE MONITOREOS (En caso aplique) (Preliminar)

NO APLICA

10. OBSERVACIONES

De acuerdo a la información proporcionada por la empresa Graña y Montero Petrolera S.A., el pozo fue abandonado temporalmente (ATA). Asimismo, del historial del pozo se concluye que el pozo fue abandonado en mayo de 1924 y que en 1960 la International Petroleum Company, Limited determinó que el pozo debe ser re-abandonado.

