"Año de la Diversificación Productiva y del Fortalecimiento de la Educación"
"Decenio de las Personas con Discapacidad en el Perú "

ORGANISMO DE EVALUACIÓN Y FISCALIZACIÓN AMBIENTAL
SUBDIRECCIÓN DE EVALUACIÓN DE LA CALIDAD AMBIENTAL
RECIBIDO
30 ENE. 2015
V°B° ..... Hora: 10:00 am
Firma .....

INFORME N° 215 - 2015-OEFA/DE-SDCA-CIPASH

PARA : **CARLOS ALLEN GUILLÉN PANTIGOZO**
Coordinador para la Identificación de Pasivos Ambientales del Subsector Hidrocarburos

DE : **LUCILA NATHALI PINTO CIEZA**
Tercero Evaluador para la Identificación de Pasivos Ambientales del Subsector Hidrocarburos

ASUNTO : Identificación de pasivo ambiental del subsector hidrocarburos con código de Ficha OEFA F02053, ubicado en el Lote VII/VI (ex Lote VII), en el distrito de La Brea de la provincia Talara del departamento de Piura.

FECHA : San Isidro, 30 ENE. 2015

El presente informe de identificación de pasivo ambiental del subsector hidrocarburos ha sido elaborado en el marco de la Ley Nº 29134 - Ley que regula los pasivos ambientales del subsector hidrocarburos[1] y su Reglamento[2], así como en aplicación de la Directiva N° 001-2013-OEFA/CD[3].

I. OBJETO

1. El presente informe tiene por objeto comunicar que el pozo mal abandonado (con código PERUPETRO T2865) constituye un pasivo ambiental del subsector hidrocarburos, identificado con código de Ficha OEFA F02053. Este pasivo ambiental se encuentra ubicado en el distrito de La Brea de la provincia Talara del departamento de Piura, el cual fue verificado en campo el 15 de setiembre de 2014.

II. MARCO NORMATIVO

2. Mediante la Ley Nº 29134 - Ley que regula los pasivos ambientales del subsector hidrocarburos, se establecen las reglas aplicables a la gestión de los pasivos ambientales en las actividades del subsector hidrocarburos, con la finalidad de reducir o eliminar sus impactos negativos en la salud, la población, el ecosistema circundante y la propiedad.

3. El Artículo 2° de la citada Ley, define a los pasivos ambientales como aquellos pozos e instalaciones mal abandonados, los suelos contaminados, los efluentes, emisiones, restos o depósitos de residuos ubicados en cualquier lugar del territorio nacional, incluyendo el zócalo marino, producidos como consecuencia de operaciones en el subsector hidrocarburos, realizadas por parte de empresas que han cesado sus actividades en el área donde se produjeron dichos impactos.

4. El Numeral 6.3 del Artículo 6° del Reglamento de la Ley N° 29134, aprobado mediante Decreto Supremo Nº 004-2011-EM, dispone que la autoridad a cargo de la fiscalización y

---

1 Publicado en el diario oficial El Peruano el 17 de noviembre de 2007.
2 Decreto Supremo N° 004-2011-EM.
3 Directiva N° 001-2013-OEFA/CD - Directiva para la identificación de pasivos ambientales en el subsector hidrocarburos a cargo del OEFA y la Metodología para la Estimación del Nivel de Riesgo de Pasivos Ambientales en el Subsector Hidrocarburos, aprobada con Resolución de Consejo Directivo N° 022-2013-OEFA/CD del 22 de mayo de 2013.

sanción del cumplimiento de las obligaciones ambientales contenidas en el Reglamento de la Ley Nº 29134 es el Organismo Supervisor de la Inversión en Energía y Minería - OSINERGMIN, en tanto no se efectúe la transferencia de funciones de evaluación, supervisión, fiscalización, control y sanción en materia ambiental al Organismo de Evaluación y Fiscalización Ambiental - OEFA, de acuerdo a lo establecido en la Primera Disposición Complementaria Transitoria de la Ley Nº 29325 y el Decreto Supremo N° 001-2010-MINAM.

5. Con la finalidad de dar cumplimiento a lo dispuesto en la Ley Nº 29325, y dentro del proceso gradual de transferencia de las funciones de las entidades del Gobierno Nacional con competencias en evaluación, supervisión, fiscalización, control y sanción ambiental, mediante Decreto Supremo N° 001-2010-MINAM se aprobó el inicio del proceso de transferencia de las funciones de supervisión, fiscalización y sanción en materia ambiental del OSINERGMIN al OEFA, y posteriormente por medio de la Resolución Ministerial Nº 042-2013-MINAM, publicada el 19 de febrero de 2013, el Ministerio del Ambiente precisó que el OEFA es competente para ejercer la función de identificación de pasivos ambientales de hidrocarburos, en el marco de lo establecido en la Ley Nº 29134 y su Reglamento.

6. Asimismo, mediante Resolución de Consejo Directivo N° 022-2013-OEFA/CD del 22 de mayo de 2013, se aprobó la Directiva N° 001-2013-OEFA/CD - Directiva para la identificación de pasivos ambientales en el subsector hidrocarburos a cargo del OEFA y la Metodología para la Estimación del Nivel de Riesgo de Pasivos Ambientales en el Subsector Hidrocarburos.

A continuación se detallan las acciones desarrolladas:

III. IDENTIFICACIÓN DE PASIVO AMBIENTAL DEL SUBSECTOR HIDROCARBUROS CON CÓDIGO DE FICHA OEFA F02053

III.1 Revisión Documentaria

7. Entre los años 2001 y 2002, PERUPETRO S.A. (en adelante, PERUPETRO) realizó el estudio denominado "Pasivos Ambientales - Estudio de Pozos ATA, APA y DPA"[4] (en adelante, Estudio PERUPETRO), evaluándose un total de 8 944 pozos, los cuales fueron clasificados con un código de intervención[5], para priorizar su abandono o considerarlo dentro de un programa de rehabilitación.

8. De acuerdo al Estudio PERUPETRO, 401 pozos fueron clasificados con los códigos 1A y 1B; sin embargo, se priorizaron los trabajos de abandono de 204 pozos ubicados en los campos del noroeste del Perú, así como los pozos ubicados en el sector Pirín y Ahuallane en Puno, en la medida que representaban un mayor peligro a la seguridad integral de las personas. La ejecución del programa de abandono técnico definitivo de dichos pozos estuvo a cargo de PETROPERÚ S.A. (en adelante, PETROPERÚ), según la autorización dispuesta en el Artículo 6° de la Ley N° 28880 - Ley que autoriza Crédito Suplementario en el Presupuesto del Sector Público para el Año Fiscal 2006 y dicta otras medidas.

---

4 Pozo ATA: Pozo con abandono temporal.
Pozo APA: Pozo con abandono permanente.
Pozo DPA: Pozo abandonado durante la perforación.

5 1A: Pozos que necesitan abandono permanente, por constituir un verdadero peligro a la seguridad integral de las personas.
1B: Pozos que necesitan abandono permanente, porque potencialmente pueden contaminar el ambiente.
1C: Pozos secos, productores de agua, que no contaminan el ambiente y no son un peligro para las personas.
2A: Pozos que de alguna forma debe considerarse su rehabilitación, ya sea para ponerlos en producción o para incluirlos dentro de proyectos de recuperación mejorada.

9. Asimismo, entre los años 2009 y 2010, el OSINERGMIN realizó trabajos de identificación de pasivos ambientales del subsector hidrocarburos, identificándose 6 271 pozos, de los cuales 4 634 fueron considerados pasivos ambientales, de acuerdo a los informes números 19853-2009-OS-GFHL/UMAL, 7426-2010-OS-GFHL/UEEL y 13609-2010-OS-GFHL/UPPD del OSINERGMIN. Sin embargo, no todos los pozos identificados y evaluados cumplen con la definición de pasivo ambiental, de acuerdo a lo establecido en el Artículo 2° de la Ley N° 29134 - Ley que regula los Pasivos Ambientales del Subsector Hidrocarburos.

10. De la revisión documentaria, se tiene que el pasivo ambiental evaluado corresponde a un pozo inactivo considerado en el Estudio PERUPETRO como un pozo ATA con código de intervención 2A; es decir, un pozo con abandono temporal del cual debe considerarse su rehabilitación, ya sea para ponerlos en producción o para incluirlos dentro de proyectos de recuperación mejorada. Este pozo no cuenta con tapones y presenta un (1) intervalo perforado abierto y fue abandonado mientras se encontraba produciendo hidrocarburo y durante el abandono el casing no fue recuperado, así mismo cabe resaltar que no cumple con la legislación de la época en la que fue elaborado el Estudio PERUPETRO (ver anexo 6).

11. Según el registro de OSINERGMIN es un pozo que se encuentra sin cabezal y presenta casing a nivel de fondo de excavación, el cual tiene acceso y plataforma deteriorada. En superficie se visualiza suelo impregnado con hidrocarburos y restos de madera (ver anexo 7).

III.2 Descripción del pasivo ambiental y área circundante

III.2.1 Identificación del área

12. De la revisión del contenido correspondiente a la Línea Base del Estudio de Impacto Ambiental para el "Proyecto de Perforación de 3 022 Pozos de Desarrollo y Prospección Sísmica 2D de 59 km" en el Lote VII/VI, aprobado mediante Resolución Directoral N° 203-2012-MEM/AAE con fecha del 02 de Agosto del 2012, el lote presenta un clima cálido muy seco tropical con escasa precipitación durante todas las estaciones con temperaturas promedio de 22°C. El relieve predominante es plano, levemente inclinado. La red de drenaje es escasa, existiendo sólo pequeñas quebradas intermitentes durante todo el año, con algunos pequeños afloramientos dispersos de tramos muy cortos que se pierden antes de llegar al litoral. Debido a la escasez de lluvias y las condiciones meteorológicas de la zona, las aguas subterráneas en el área de estudio no llegan a constituir un recurso aprovechable. El lote presenta tres clasificaciones de zona de vida, las cuales son: Desierto Superárido Tropical, Desierto Perárido Tropical y Matorral Desértico Tropical.

13. El área evaluada se ubica en la zona de vida de Desierto Perárido Tropical, la fisiografía está representada por lomas y colinas bajas alrededor del pozo y relieve del suelo plano, con sustrato arenoso y gravoso; además se visualiza drenes formados por escorrentía de lluvias. La vegetación es escasa y dispersa y está conformada por árboles de faique, gramíneas y presencia de parches de herbáceas que crecen a nivel del suelo (*Tiquilia paranychioides*) que están distribuidos en toda el área evaluada.

III.2.2 Descripción del pasivo ambiental

14. Durante la evaluación in situ realizada el 15 de setiembre de 2014 por el OEFA se observó un pozo petrolero inactivo el cual no cuenta con terraplén habilitado pero si con acceso vehicular hasta una distancia aproximada de 10 m del pozo. El casing rodeado de herbáceas se ubicó en el interior de un hoyo de forma irregular de 0,43 m de

profundidad con un área aproximada de 1,69 m^2. El casing se encontraba corroído y cortado al nivel del fondo del hoyo y no contaba con cabezal u otro accesorio que pueda asegurar su hermetismo. Se visualizó en los alrededores del pozo suelo acumulado y con posible presencia de hidrocarburo, además de restos de madera de diversos tamaños, sin embargo no se observó afloramiento superficial de fluidos ni se percibieron emisiones gaseosas provenientes del pozo (ver anexos 1, 2 y 3).

15. Para la evaluación del área circundante al pozo, se realizó un recorrido y exploración del área en mención con la finalidad de determinar la presencia de suelo impregnado con hidrocarburo estableciéndose de esta manera la ubicación de los puntos de muestreo de suelo, los resultados de las concentraciones de las fracciones de hidrocarburos F2 y F3 de los reportes de ensayo de laboratorio correspondientes a las muestras de suelo recolectadas no superan las concentraciones establecidas en el Estándar de Calidad Ambiental para Suelo de uso agrícola aprobado por el Decreto Supremo N° 002-2013-MINAM, evidenciando la presencia de suelo impregnado con hidrocarburos como se detalla en el Ítem III.3.

16. En ese sentido, de la revisión documentaria y evaluación in situ se tiene que el pozo se encuentra mal abandonado, toda vez que no se encuentra herméticamente cerrado ni en condiciones seguras para el abandono, conforme se establece el Articulo 2° del Decreto Supremo N° 032-2004-EM - Reglamento de las Actividades de Exploración y Explotación de Hidrocarburos[6].

III.3 Identificación de contaminantes y toma de muestras

III.3.1 Calidad del suelo

17. Producto del recorrido y exploración del área circundante al pozo, se ubicaron dos (2) puntos para la recolección de igual número de muestras puntuales de suelo para su correspondiente análisis en un laboratorio acreditado por INDECOPI. Para la toma de muestra se siguieron los criterios establecidos en la Guía para Muestreo de Suelos en el marco del Decreto Supremo N° 002-2013-MINAM, Estándares de Calidad Ambiental (ECA) para suelo, aprobado con R.M. N° 085-2014-MINAM - Ministerio del Ambiente.

18. La descripción y ubicación de los puntos de muestreo de suelo; así como, los parámetros analizados en laboratorio se detallan en la Tabla 1 (ver anexo 4).

Tabla 1: Puntos de Muestreo

Matriz	Código del punto de muestreo	Parámetros analizados	Descripción	WGS 84 ZONA 17M	
				ESTE (m)	NORTE (m)
Suelo	F02053-SU01	FH F1(C_6-C_{10})* FH F2(C_{10}-C_{28}) FH F3(C_{28}-C_{40})	Muestra puntual a 4,5 m al noroeste del pozo, suelo gravoso. La profundidad de toma de muestra 0,45 m - 0,5 m de la superficie del suelo.	480112	9485012
Suelo	F02053-SU02	FH F1(C_6-C_{10})* FH F2(C_{10}-C_{28}) FH F3(C_{28}-C_{40})	Muestra puntual a 12,5 m al noreste del pozo, suelo gravoso. La profundidad de toma de muestra 0,5 m - 0,55 m de la superficie del suelo.	480120	9485020

* De manera referencial, dado que el ECA considera la fracción de hidrocarburo F1 (C_5-C_{10})
FH F1: Fracción de hidrocarburos F1 (C_6-C_{10}).
FH F2: Fracción de hidrocarburos F2 (C_{10}-C_{28}).
FH F3: Fracción de hidrocarburos F3 (C_{28}-C_{40}).

6 Decreto Supremo N° 032-2004-EM - Reglamento de las Actividades de Exploración y Explotación de Hidrocarburos.
Artículo 2º.- Definiciones
(...)
"Abandono del Pozo: Trabajos que se efectúan para dejar herméticamente cerrado y en condiciones seguras un Pozo."
(...)

19. Los resultados obtenidos en laboratorio fueron comparados con el Estándar de Calidad Ambiental para Suelo de uso agrícola (Decreto Supremo N° 002-2013-MINAM), dado que no se ha observado actividad industrial/extractiva en curso en los alrededores a la ubicación del pozo. Se obtuvieron los siguientes resultados de laboratorio (ver anexo 5):

Tabla 2: Resultado de los análisis fisicoquímicos realizados

Matriz	Código de muestra	Parámetros analizados	Resultado	Unidad	ECA o norma referencial	% que se encuentra por encima del ECA o norma referencial	Laboratorio	Número de informe de ensayo de laboratorio
Suelo	F02053-SU01	FH F1(C_6-C_{10})*	< 10	mg/kg	200	No supera	AGQ Perú SAC	S-14/27476
Suelo	F02053-SU01	FH F2(C_{10}-C_{28})	83,4	mg/kg	1 200	No supera	AGQ Perú SAC	S-14/27476
Suelo	F02053-SU01	FH F3(C_{28}-C_{40})	165	mg/kg	3 000	No supera	AGQ Perú SAC	S-14/27476
Suelo	F02053-SU02	FH F1(C_6-C_{10})*	< 10	mg/kg	200	No supera	AGQ Perú SAC	S-14/27478
Suelo	F02053-SU02	FH F2(C_{10}-C_{28})	217	mg/kg	1 200	No supera	AGQ Perú SAC	S-14/27478
Suelo	F02053-SU02	FH F3(C_{28}-C_{40})	247	mg/kg	3 000	No supera	AGQ Perú SAC	S-14/27478

* De manera referencial, dado que el ECA considera la fracción de hidrocarburo F1 (C_6-C_{10})

FH F1: Fracción de hidrocarburos F1 (C_6-C_{10}).
FH F2: Fracción de hidrocarburos F2 (C_{10}-C_{28}).
FH F3: Fracción de hidrocarburos F3 (C_{28}-C_{40}).

20. Los resultados obtenidos muestran la presencia de hidrocarburos en el suelo, correspondiente a la Fracción de hidrocarburos F2 y a la Fracción de hidrocarburos F3, sin embargo sus concentraciones no superan el ECA[7] para Suelo de uso agrícola, por lo que la estimación del nivel de riesgo se realizará en función a la estructura del pozo mal abandonado.

III.4 Estimación del Nivel de Riesgo

21. La estimación del nivel de riesgo del pasivo ambiental, se evaluó conforme a los lineamientos establecidos en la Metodología para la Estimación del Nivel de Riesgo de Pasivos Ambientales en el Subsector Hidrocarburos aprobada por Resolución de Consejo Directivo N° 022-2013-OEFA/CD.

III.4.1 Salud

Identificación de peligros

22. La presencia de suelo impregnado con hidrocarburo a nivel superficial, puede afectar la salud de la población en caso exista un contacto directo continuo y/o manipulación continua (sin la adecuada protección) con este suelo.

Estimación de la probabilidad

23. La probabilidad de ocurrencia de peligros se evaluó in situ y en gabinete, conforme a los lineamientos de la Metodología para la Estimación del Nivel de Riesgo de Pasivos Ambientales en el Subsector Hidrocarburos, conforme al siguiente detalle:

---

7 Ley N° 28611 - Ley General del Ambiente
Artículo 31.- Del Estándar de Calidad Ambiental
31.1 El Estándar de Calidad Ambiental - ECA es la medida que establece el nivel de concentración o del grado de elementos, sustancias o parámetros físicos, químicos y biológicos, presentes en el aire, agua o suelo, en su condición de cuerpo receptor, que no representa riesgo significativo para la salud de las personas ni al ambiente.

Probabilidad de la ocurrencia	Valor
Las condiciones en las que se encuentra el pozo mal abandonado y su área circundante, representan un potencial peligro pero con poca probabilidad de ocurrencia, por lo que se estima que el riesgo para la salud de la población pueda suceder dentro de un periodo mayor a un año.	1

Fuente: Elaboración propia (Cuadro N° 1 de la Metodología para la Estimación del Nivel de Riesgo de Pasivos Ambientales en el Subsector Hidrocarburos).

Estimación de la consecuencia en la salud

24. La consecuencia en la salud, se evaluó in situ y en gabinete, conforme a los lineamientos establecidos en la Metodología para la Estimación del Nivel de Riesgo de Pasivos Ambientales en el Subsector Hidrocarburos, como se detalla a continuación:

Salud = C + 2(P) + E + Pobl.

Factores	Escenarios	Puntuación
Cantidad (C)	Los resultados obtenidos del análisis de laboratorio no superan el ECA Suelo para suelo agrícola en la fracción de hidrocarburo F2 y fracción de hidrocarburo F3, además se tiene que el peso de la infraestructura del pozo es menor a 5 toneladas.	1
Peligrosidad (P)	El contacto con la infraestructura del pozo, así como la presencia de fracciones de hidrocarburos en el suelo puede causar daños leves y reversibles.	2* x (1)
Extensión (E)	La población más cercana corresponde a la asentada en la periferia de la ciudad de Talara ubicada a 10,3 km de la zona en la cual se ubica el pozo.	1
Población potencialmente afectada (Pobl.)**	No hay presencia de viviendas asentadas próximas al área circundante del pozo (menos de 1 km), ni se observa población en los alrededores, por lo que se considera que no hay población potencialmente afectada en forma directa.	1
Total		5

Fuente: Elaboración propia (Cuadros números 2, 3, 4 y 5 de la Metodología para la Estimación del Nivel de Riesgo de Pasivos Ambientales en el Subsector Hidrocarburos).

** La peligrosidad se multiplica por la constante 2 en la sumatoria de factores para el cálculo de la consecuencia.*
***La población potencialmente afectada ha sido determinada considerando un radio de hasta 1 km, dado que la mayor distancia en el factor extensión está referida a 1 km.*

25. Para la puntuación de 5, le corresponde un valor numérico de 1 (Cuadro N° 11 de la Metodología para la Estimación del Nivel de Riesgo de Pasivos Ambientales en el Subsector Hidrocarburos) para la consecuencia en la salud.

Estimación del nivel de riesgo en la salud

26. De acuerdo a lo señalado en la Metodología para la Estimación del Nivel de Riesgo de Pasivos Ambientales en el Subsector Hidrocarburos, el cálculo para la estimación de riesgo para la salud, se realiza empleando la siguiente ecuación:

Riesgo = Probabilidad x Consecuencia

27. Reemplazando los valores obtenidos en esta ecuación tenemos: (1 x 1), el valor del riesgo para la salud es 1 que se interpreta como un nivel de riesgo BAJO de acuerdo a los rangos establecidos en el siguiente cuadro:

Determinación del nivel de riesgo

Nivel de riesgo en función de la salud, seguridad de la población y calidad del ambiente	Rango del riesgo
Riesgo alto	16 – 25
Riesgo medio	6 – 15
Riesgo bajo	1 – 5

Fuente: Cuadro N° 14 de la Metodología para la Estimación del Nivel de Riesgo de Pasivos Ambientales en el Subsector Hidrocarburos.

III.4.2 Seguridad de la población

Identificación de peligros

28. Debido a las condiciones en las que se encuentra el pozo y su área circundante pueden ocasionar daños a la integridad física de las personas producto de caídas a desnivel y/o golpes.

Estimación de la probabilidad

29. La probabilidad de ocurrencia de peligros se evaluó in situ y en gabinete, conforme a los lineamientos de la Metodología para la Estimación del Nivel de Riesgo de Pasivos Ambientales en el Subsector Hidrocarburos, tal como se detalla a continuación:

Probabilidad de la ocurrencia	Valor
Las condiciones en las que se encuentra el pozo mal abandonado y su área circundante, representan un potencial peligro pero con poca probabilidad de ocurrencia, por lo que se estima que el riesgo para la salud de la población pueda suceder dentro de un periodo mayor a un año.	1

Fuente: Elaboración propia (Cuadro N° 1 de la Metodología para la Estimación del Nivel de Riesgo de Pasivos Ambientales en el Subsector Hidrocarburos).

Estimación de la consecuencia en la seguridad de la población

30. La consecuencia en la seguridad de la población se evaluó in situ y en gabinete, conforme a los lineamientos establecidos en la Metodología para la Estimación del Nivel de Riesgo de Pasivos Ambientales en el Subsector Hidrocarburos, como se detalla a continuación:

Seguridad de la población = Σ (Factores)

Factores	Escenarios	Puntuación
Accesibilidad	El acceso hacia el pozo se puede realizar desde la población más cercana (periferia de Talara) la cual se encuentra a 10,3 km en carreta en vía no demarcada, seguida de un recorrido corto a pie.	2
Potencial de colapso	El casing encontrado se encuentra ubicado en el interior de un hoyo, a una profundidad de 0,4 m por debajo de la superficie del suelo.	1
Presencia de cercos	El área del pasivo ambiental no está cercada ni señalizada.	4
Potencial de incendios o explosión	Presencia de suelo impregnado con hidrocarburo, cuyas propiedades se encuentran neutralizadas por su exposición a la intemperie y a agentes naturales.	1
Total		8

Fuente: Elaboración propia (Cuadros números 7, 8, 9 y 10 de la Metodología para la Estimación del Nivel de Riesgo de Pasivos Ambientales en el Subsector Hidrocarburos).

31. Para la puntuación de 8, le corresponde un valor numérico de 2 (Cuadro N° 13 de la Metodología para la Estimación del Nivel de Riesgo de Pasivos Ambientales en el Subsector Hidrocarburos) para la consecuencia en la seguridad de la población.

Estimación del nivel de riesgo en la seguridad

32. De acuerdo a lo señalado en la Metodología para la Estimación del Nivel de Riesgo de Pasivos Ambientales en el Subsector Hidrocarburos, el cálculo para la estimación de riesgo para la seguridad de la población se realiza empleando la siguiente ecuación:

Riesgo = Probabilidad x Consecuencia

33. Reemplazando los valores obtenidos en esta ecuación tenemos: (1 x 2), el valor del riesgo para la seguridad de la población es 2, que se interpreta como un nivel de riesgo BAJO de acuerdo a los rangos establecidos en el siguiente cuadro:

LPC

Determinación del nivel de riesgo

Nivel de riesgo en función de la salud, seguridad de la población y calidad del ambiente	Rango del riesgo
Riesgo alto	16 – 25
Riesgo medio	6 – 15
Riesgo bajo	1 – 5

Fuente: Cuadro N° 14 de la Metodología para la Estimación del Nivel de Riesgo de Pasivos Ambientales en el Subsector Hidrocarburos.

III.4.3 Calidad del Ambiente

Identificación de peligros

34. Existe presencia mínima de hidrocarburo en el suelo a nivel superficial, que potencialmente puede afectar la calidad del suelo y puede ser transportado hacia otras áreas debido a la acción de agentes naturales como las precipitaciones pluviales y/o el viento, existiendo la posibilidad de afectar otros componentes ambientales.

Estimación de la probabilidad

35. La probabilidad de ocurrencia de peligros se evaluó in situ y en gabinete, conforme a los lineamientos de la Metodología para la Estimación del Nivel de Riesgo de Pasivos Ambientales en el Subsector Hidrocarburos, como se detalla a continuación:

Probabilidad de la ocurrencia	Valor
Las condiciones en las que se encuentra el pozo mal abandonado y su área circundante, representan un potencial peligro pero con poca probabilidad de ocurrencia, por lo que se estima que el riesgo para la salud de la población pueda suceder dentro de un periodo mayor a un año.	1

Fuente: Elaboración propia (Cuadro N° 1 de la Metodología para la Estimación del Nivel de Riesgo de Pasivos Ambientales en el Subsector Hidrocarburos).

Estimación de la consecuencia en la calidad del ambiente

36. La consecuencia en la calidad del ambiente se evaluó in situ y en gabinete, conforme a los lineamientos establecidos en la Metodología para la Estimación del Nivel de Riesgo de Pasivos Ambientales en el Subsector Hidrocarburos, como se detalla a continuación:

Calidad del ambiente = C + 2(P) + E + CM

Factores	Escenarios	Puntuación
Cantidad (C)	Los resultados obtenidos del análisis de laboratorio no superan el ECA Suelo para suelo agrícola en la fracción de hidrocarburo F2 y fracción de hidrocarburo F3, además se tiene que el peso de la infraestructura del pozo es menor a 5 toneladas.	1
Peligrosidad (P)	El contacto con la infraestructura del pozo, así como la presencia de fracciones de hidrocarburos en el suelo puede causar daños leves y reversibles.	2* x (1)
Extensión (E)	La población más cercana corresponde a la asentada en la periferia de la ciudad de Talara ubicada a 10,3 km de la zona en la cual se ubica el pozo.	1

Factores	Escenarios	Puntuación
Calidad del Medio (CM)	El pasivo ambiental no se encuentra afectando la calidad del componente suelo al no estar superando el ECA para suelo de uso agrícola en ningún parámetro.	1
Total		7

Fuente: Elaboración propia (Cuadros números 2, 3, 4 y 6 de la Metodología para la Estimación del Nivel de Riesgo de Pasivos Ambientales en el Subsector Hidrocarburos).

** La peligrosidad se multiplica por la constante 2 en la sumatoria de factores para el cálculo de la consecuencia.*

37. Para la puntuación de 5, le corresponde un valor numérico de 1 (Cuadro N° 12 de la Metodología para la Estimación del Nivel de Riesgo de Pasivos Ambientales en el Subsector Hidrocarburos) para la consecuencia en la calidad del ambiente.

Estimación del nivel de riesgo en la calidad del ambiente

38. De acuerdo a lo señalado en la Metodología para la Estimación del Nivel de Riesgo de Pasivos Ambientales en el Subsector Hidrocarburos, el cálculo para la estimación de riesgo para la calidad del ambiente, se realiza empleando la ecuación:

Riesgo = Probabilidad x Consecuencia

39. Reemplazando los valores obtenidos en esta ecuación tenemos: (1 x 1), el valor del riesgo para la calidad del ambiente es 1, que se interpreta como un nivel de riesgo BAJO de acuerdo a los rangos establecidos en el siguiente cuadro:

Determinación del nivel de riesgo

Nivel de riesgo en función de la salud, seguridad de la población y calidad del ambiente	Rango del riesgo
Riesgo alto	16 – 25
Riesgo medio	6 – 15
Riesgo bajo	1 – 5

Fuente: Cuadro N° 14 de la Metodología para la Estimación del Nivel de Riesgo de Pasivos Ambientales en el Subsector Hidrocarburos.

IV. CONCLUSIONES

40. Sobre la base de las consideraciones expuestas, es posible formular las siguientes conclusiones:

(i) El pozo identificado con código PERUPETRO T2865, califica como un pozo mal abandonado que no se encuentra herméticamente cerrado ni en condiciones seguras, de conformidad con lo establecido en el Articulo 2º del Decreto Supremo N° 032-2004-EM - Reglamento de las Actividades de Exploración y Explotación de Hidrocarburos.

(ii) En el área circundante al pozo, existe suelo impregnado con hidrocarburos, según los resultados obtenidos en laboratorio para los parámetros Fracción de Hidrocarburos F2 (C_{10}-C_{28}) y Fracción de Hidrocarburos F3 (C_{28}-C_{40}); sin embargo, las concentraciones registradas no han superado los valores establecidos en el

Estándar de Calidad Ambiental para suelo de uso agrícola, aprobado por Decreto Supremo N° 002-2013-MINAM.

(iii) El pozo mal abandonado (Pozo T2865) descrito en la Ficha OEFA F02053, constituye un pasivo ambiental del subsector hidrocarburos, en la medida que cumple con la definición de pasivo ambiental del subsector hidrocarburos establecido en el Artículo 2° de la Ley 29134 - Ley que Regula los Pasivos Ambientales del Subsector Hidrocarburos.

(iv) Los resultados de la estimación del nivel de riesgo de este pasivo ambiental determinan que, el nivel de riesgo para la *salud es BAJO*, el nivel de riesgo para la *seguridad de la población es BAJO* y el nivel de riesgo para la *calidad del ambiente es BAJO*.

V. RECOMENDACIÓN

41. Conforme a las conclusiones expuestas, se recomienda remitir el presente Informe a la Dirección General de Asuntos Ambientales Energéticos del Ministerio de Energía y Minas, para su conocimiento y fines pertinentes.

VI. ANEXOS

1. Registro fotográfico.
2. Ficha para la identificación de pasivo ambiental en el subsector hidrocarburo (OEFA).
3. Mapa de ubicación geográfica.
4. Reporte de Monitoreo de Suelo.
5. Informe de ensayo de laboratorio.
6. Ficha de información de pozo (fuente: Estudio PERUPETRO).
7. Ficha de identificación de Pasivos Ambientales del OSINERGMIN.

Atentamente,

Lucila Pinto Cieza

LUCILA NATHALI PINTO CIEZA
Tercero Evaluador para la Identificación de Pasivos Ambientales del Subsector Hidrocarburos

ANEXOS

ANEXO 1

Registro fotográfico

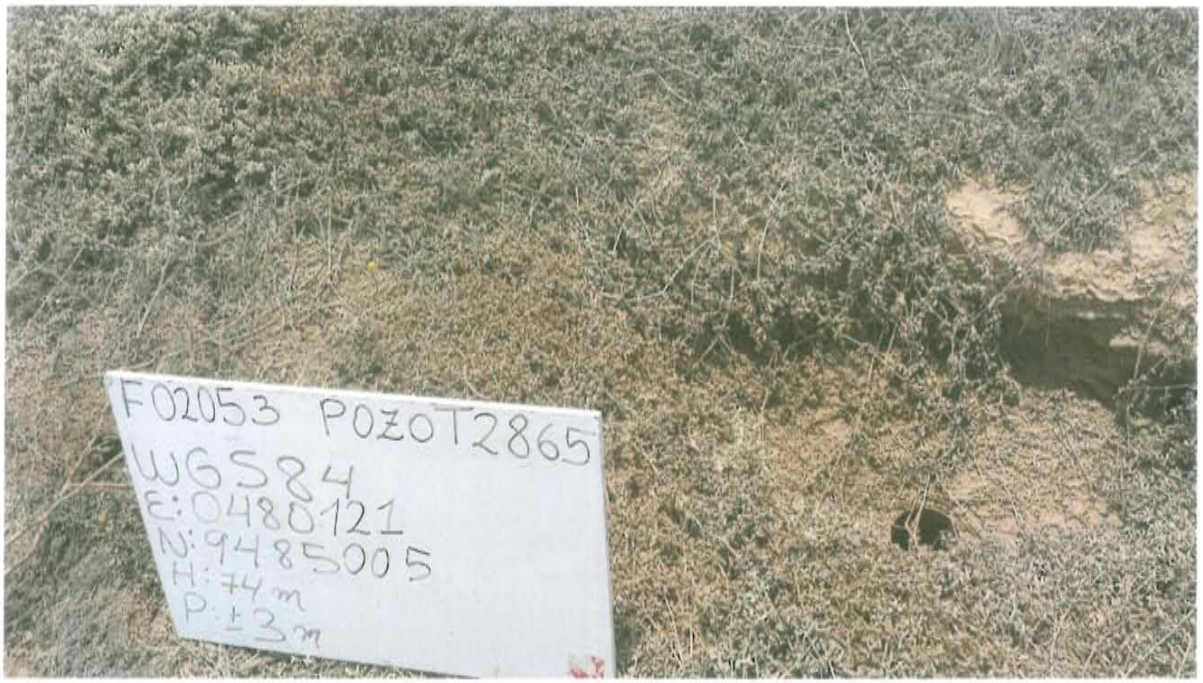

Fotografía N° 1. Pozo inactivo con código PERUPETRO T2865 donde de observa el casing cortado y corroido en el interior de un hoyo de 0,4 m de profundidad aproximadamente.

Fotografía N° 2. Vista de los alrededores del pozo T2865 donde se observa la presencia de vegetación herbácea en la zona así como una trocha carrozable que se utiliza como acceso al pozo.

Fotografía N° 3. Toma de muestra de suelo en el punto F02053-SU01, ubicado a 4,5 m aproximadamente del Pozo T2865.

Fotografía N° 4. Toma de muestra de suelo en el punto F02053-SU02, ubicado a 12,5 m aproximadamente del Pozo T2865.

ANEXO 2

Ficha para la identificación del pasivo ambiental en el subsector hidrocarburo (OEFA)

Código de Ficha
F02053

FICHA PARA LA IDENTIFICACIÓN DE PASIVOS AMBIENTALES EN EL SUBSECTOR HIDROCARBUROS

Fecha de la visita:	Hora de la visita:	Nombre del evaluador:	Dirección / Unidad:
15-sep-14	12:52	María del Carmen Peralta Utani	OEFA - DE

I. IDENTIFICACIÓN Y UBICACIÓN

Localidad: ---
Distrito: La Brea
Provincia: Talara
Región : Piura

Código PERUPETRO: T2865

Estado Tiempo: ○ Lluvioso ◉ Soleado ○ Nublado
(Descripción)
El estado de tiempo en la zona se presentó, día soleado, cielo despejado y vientos suaves.

Lote ◉
Proyecto ○
Otros ○

Nombre: VII/VI (ex Lote VII)
Área de operación: T2865

Coordenadas UTM	Datum Geodésico:	Zona:	Norte:	Este	Altitud (m):	Precisión (m):
	WGS84	17	9485005	480121	74	± 3

Breve Descripción de la zona:

El área evaluada se ubica en la zona de vida de Desierto Perárido Tropical, la fisiografía está representada por lomas y colinas bajas alrededor del pozo y relieve del suelo plano, con sustrato arenoso y gravoso; además se visualiza drenes formados por escorrentía de lluvias. La vegetación es escasa y dispersa y está conformada por árboles de faique, gramíneas y presencia de parches de herbáceas que crecen a nivel del suelo (Tiquilia paranychioides) que están distribuidos en toda el área evaluada.

II. DESCRIPCIÓN DEL POSIBLE PASIVO AMBIENTAL

Tipo de Pasivo :	Pozo Abandonado	Instalaciones mal Abandonadas	Suelos Contaminados con Efluente o Derrame	Emisiones	Restos de Residuos	Otros:
	◉	○	○	○	○	---

Descripción del Pasivo Ambiental:

Pozo petrolero inactivo el cual no cuenta con terraplén habilitado pero si con acceso vehicular hasta un distancia aproximada de 10 m del pozo. El casing rodeado de herbáceas se ubica en el interior de un hoyo de forma irregular de 0,43 m de profundidad con un área aproximada de 1,69 m2. El casing se encuentra corroído y cortado al nivel del fondo del hoyo y no cuenta con cabezal u otro accesorio que pueda asegurar su hermetismo. Se visualiza en los alrededores del pozo suelo acumulado y con posible presencia de hidrocarburo, además de restos de madera de diversos tamaños, sin embargo no se observa afloramiento superficial de fluidos ni se perciben emisiones gaseosas provenientes del pozo.

Área afectada aprox. (m2): 18 **Profundidad aproximada del área afectada (m):** 0.5

III. ACTIVIDADES QUE SE REALIZAN DENTRO DEL ÁREA DE INFLUENCIA

Actividades económicas:	Industrial ☐	Comercial ☐	Agropecuaria ☐	**Otros:** ---
Actividades recreativas:	Natación ☐	Caza ☐	Campo deportivo ☐	**Otros:** ---

IV. SITUACIÓN DEL ENTORNO

Entorno	Distancia aprox. (m)	Descripción
Viviendas	10300	Viviendas asentadas en los límites de Talara.
Infraestructura vial	10	Trocha carrozable hacia los distintos pozos cercanos.
Infraestructura urbana	-	No se observa en un radio de 200 m a la redonda.
Áreas Agrícolas o Ganaderas	-	No se observa en un radio de 200 m a la redonda.
Explotación forestal	-	No se observa en un radio de 200 m a la redonda.
Bosque y/o Vegetación Natural	0.1	Herbáceas de poco crecimiento que crecen de manera dispersa en la zona evaluada.
Especies y Ecosistemas en Protección	-	No se observa en un radio de 200 m a la redonda.
Otros	-	Ninguno

Observaciones Ninguna

V. SITUACIÓN DEL AGUA (En caso de existir impacto al agua, a una distancia de hasta 100 m)

Cuerpo de agua cercano: No **Nombre del cuerpo de agua:** No aplica.
Distancia aproximada (m) No determinado. **Volumen o caudal aproximado:** No determinado.

PASIVOS AMBIENTALES - DIRECCIÓN DE EVALUACIÓN V°B°

FICHA PARA LA IDENTIFICACIÓN DE PASIVOS AMBIENTALES EN EL SUBSECTOR HIDROCARBUROS

Descripción del cuerpo de agua: No aplica.

Uso del agua: No aplica.

VI. INFORMACIÓN COMPLEMENTARIA A LA DESCRIPCIÓN DEL PASIVO AMBIENTAL

Infraestructura encontrada (En caso de existir)	Campamentos, oficinas, talleres ☐	Caminos, pistas de aterrizaje, líneas férreas ☐	Líneas eléctricas ☐	Maquinaria pesada ☐
	Plantas de procesos abandonadas ☐	Generadores y transformadores eléctricos ☐	**Otros** ---	

Descripción de infraestructura: No aplica.

Tipo de Residuo (En caso de existir)	Material de desbroce ☐	Chatarra ☐	Industrial ☐	Desmonte ☐	Escoria ☐	Construcción ☐	**Otros:** ---

Descripción de los residuos, en caso de existir (Volumen, etc.): No aplica.

CALIDAD AMBIENTAL	**CANTIDAD**	**Componente ambiental**	Cantidad de contaminante que se encuentre mayor a 1% hasta 10% sobre el ECA o norma referencial ○	Cantidad de contaminante que se encuentre mayor a 10% hasta 50% sobre el ECA o norma referencial ○	Cantidad de contaminante que se encuentre mayor a 50% hasta 100% sobre el ECA o norma referencial ○	Cantidad de contaminante que se encuentre mayor al 100% sobre el ECA o norma referencial ○
		Infraestructura o residuos	Menor a 5 toneladas ◉	Entre 5 a 49 toneladas ○	Entre 50 a 500 toneladas ○	Mayor a 500 toneladas ○
	Peligrosidad		Daños leves y reversibles ◉	Combustible ○	Explosiva, inflamable, corrosiva ○	Muy inflamable, muy tóxica, causa efectos irreversibles inmediatos ○
	Extensión		Presencia de población en un radio mayor a 1 km ◉	Presencia de población en un radio de 0,5 a 1 km ○	Presencia de población en un radio menor de 0,5 km ○	Presencia de población adyacente, localizada en el mismo lugar del pasivo ○
	Calidad del Medio		Pasivo ambiental que no afecte a los componentes ambientales ◉	Pasivo ambiental que se encuentre afectando en un componente ambiental, en al menos un parámetro establecido en el ECA o normal referencial ○	Pasivo ambiental que se encuentre afectando en dos componentes ambientales, en al menos un parámetro por componente afectado establecido en el ECA o normal referencial ○	Pasivo ambiental que se encuentre afectando dos o más componentes ambientales y dos o más parámetros por componente afectado establecido en el ECA o normal referencial ○

SALUD	**Población afectada**	Menor a 5 personas ◉	De 5 a 50 personas ○	De 50 a 100 personas ○	Más de 100 personas ○

SEGURIDAD DE LA POBLACIÓN	**Accesibilidad**	Para llegar se requiere de un vehículo de transporte (bote, helicóptero, avión) ○	En vehículo, seguido de distancia corta a pie (mayor a 1 km) ◉	Recorrido largo a pie en vía no demarcada (mayor de 1 km) ○	Adyacente a áreas pobladas, corta distancia a pie (menos de 1 km) ○
	Potencial de colapso	Instalaciones con cimentación deteriorada y con construcciones deterioradas a nivel del suelo (menor a 1,5 m) ◉	Instalaciones con cimentación deteriorada y con construcciones inestables de poca elevación (entre 1,5 y 2,5 m de altura) ○	Instalaciones con cimentación deteriorada y con construcciones inestables y elevadas (mayor a 2,5 m de altura) ○	Instalaciones con cimentación deteriorada y con construcciones inestables y elevadas, con potencial caída de escombros (mayor a 2,5 m de altura) potencial caída de escombros ○
	Presencia de cercos	Zona afectada con cercos y señales, ambos deteriorados ○	Zona afectada cercada y no señalizada ○	Zona afectada no cercada pero señalizada ○	Zona afectada no cercada ni señalizada ◉
	Potencial de incendios o explosivos	Existen residuos explosivos y/o combustibles cuyas propiedades se encuentran neutralizadas ◉	Existen residuos explosivos y/o combustibles almacenados en infraestructuras deterioradas ○	Existen residuos explosivos y/o combustibles abandonados en áreas cercadas ○	Existen residuos explosivos y/o combustibles abandonados a la intemperie ○

PASIVOS AMBIENTALES - DIRECCIÓN DE EVALUACIÓN - V°B°

FICHA PARA LA IDENTIFICACIÓN DE PASIVOS AMBIENTALES EN EL SUBSECTOR HIDROCARBUROS

Nº Muestras Recolectadas:	Aire	Agua superficial	Agua subterranea	Sedimento	Suelo	Efluentes	Emisiones
	0	0	0	0	2	0	0
Laboratorio / Número de informe de laboratorio:	No aplica.	No aplica.	No aplica.	No aplica.	Laboratorio AGQ Perú SAC/ S-14/27476 S-14/27478	No aplica.	No aplica.

Observaciones: Los resultados obtenidos muestran la presencia de hidrocarburos en el suelo, correspondiente a la fracción de hidrocarburos F2 y fracción de hidrocarburo F3; sin embargo sus concentraciones no superan al ECA para suelo de uso agrícola.

María del Carmen Peralta Utani
Unidad de Identificación de Pasivos
Ambientales del Subsector Hidrocarburos
Dirección de Evaluación

PASIVOS AMBIENTALES - DIRECCIÓN DE EVALUACIÓN - V°B°

ANEXO 3

Mapa de ubicación geográfica

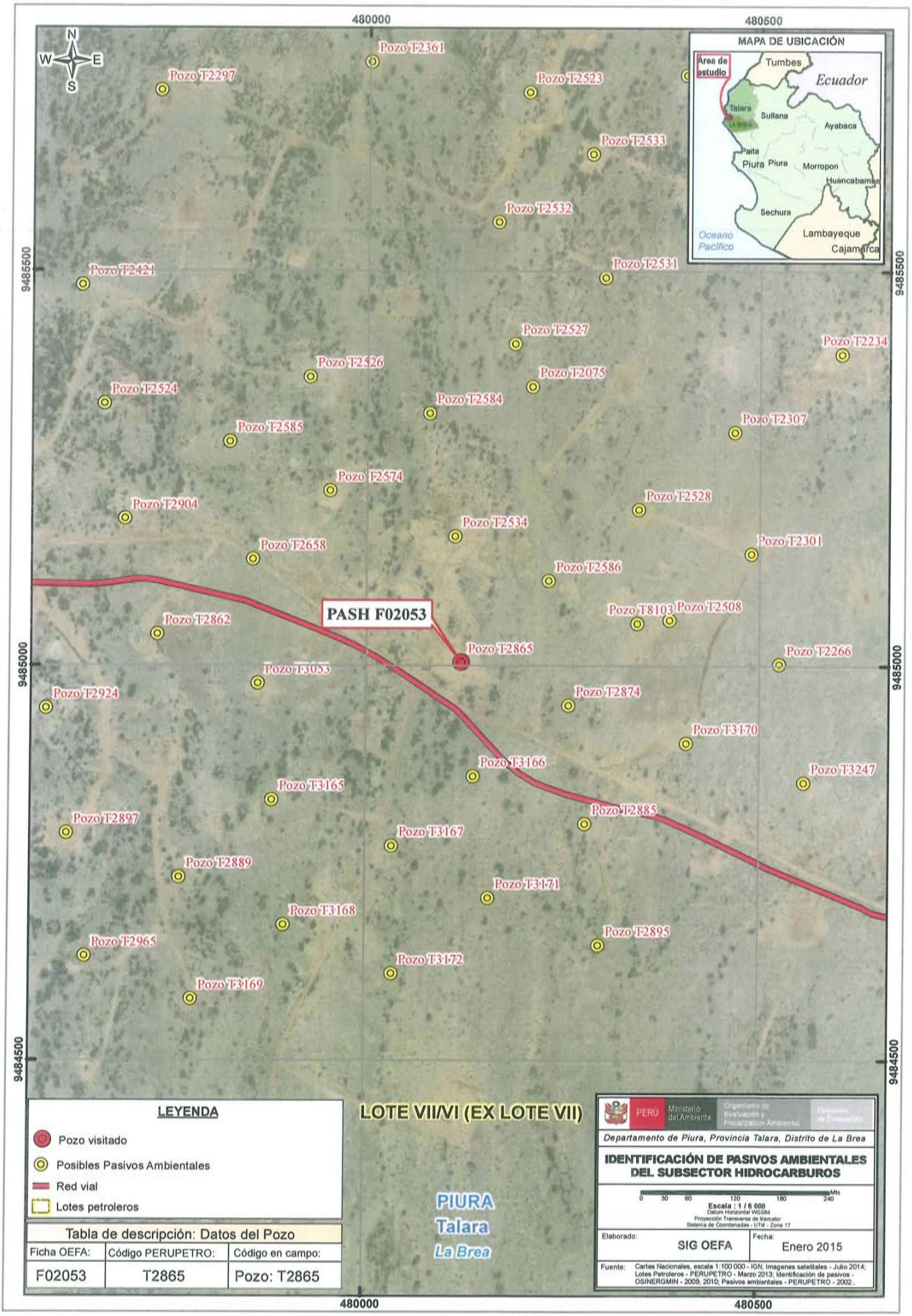

Tabla de descripción: Datos del Pozo		
Ficha OEFA:	Código PERUPETRO:	Código en campo:
F02053	T2865	Pozo: T2865

ANEXO 4

Reporte de Monitoreo de Suelo

FICHA SUELO
N° 1408-SU

REPORTE DE MONITOREO AMBIENTAL EN EL MARCO DE LA IDENTIFICACIÓN DE PASIVOS AMBIENTALES DEL SUBSECTOR HIDROCARBUROS

1. DATOS GENERALES

Actividad	Identificación de pasivos ambientales del subsector hidrocarburos en el Lote VII/VI (ex Lote VII)- Pozo con código PERUPETRO T2865.
Localidad, distrito, provincia y departamento	Distrito de La Brea, provincia Talara, departamento Piura.

2. DATOS DEL MONITOREO

Fecha inicio (dd-mm-aa)	15 de Setiembre de 2014
Fecha fin (dd-mm-aa)	15 de Setiembre de 2014
Equipo Técnico	Maria del Carmen Peralta Utani (Dirección de Evaluación)
	Santos Demetrio Ramos Canales (Dirección de Evaluación)

Puntos de monitoreo de suelo

N°	Código punto muestreo	Matriz	Fecha	Hora	Coordenadas UTM (Datum WGS84)			Descripción
					Zona	Este	Norte	
1	F02053-SU01	SU	15/09/14	12:30	17	480112	9485012	Muestra puntual a 4,5 m al noroeste del pozo, suelo gravoso. La profundidad de toma de muestra 0,45 m - 0,5 m de la superficie del suelo.
2	F02053-SU02	SU	15/09/14	12:40	17	480120	9485020	Muestra puntual a 12,5 m al noreste del pozo, suelo gravoso. La Profundidad de toma de muestra 0,5 m - 0,55 m de la superficie del suelo.

Protocolo de monitoreo

GUÍA PARA MUESTREO DE SUELOS
En el marco del Decreto Supremo N° 002-2013-MINAM, Estándares de Calidad Ambiental (ECA) para Suelo, aprobado con R.M. N° 085-2014-MINAM - Ministerio del Ambiente.

OFICINA DE EVALUACIÓN Y FISCALIZACIÓN AMBIENTAL - OEFA - SUBDIRECCIÓN DE CALIDAD AMBIENTAL

PASIVOS AMBIENTALES - DIRECCIÓN DE EVALUACIÓN - V°B°

Parámetros a analizar

Matriz	Parámetros a analizar	Observaciones
Suelo	Fracción de Hidrocarburos F1 (C_5-C_{10}) Fracción de Hidrocarburos F2 (C_{10}-C_{28}) Fracción de Hidrocarburos F3 (C_{28}-C_{40})	Análisis en Laboratorio TDR N° 2203-LAB-2014

Laboratorio

AGQ Perú S.A.C.

3. OBSERVACIONES

- El estado de tiempo en la zona se presentó, día soleado, cielo despejado y vientos suaves.
- Esta ficha no incluye los resultados analíticos del monitoreo ambiental, por cuanto aún no se cuenta con los reportes de laboratorio.

4. ANEXOS

	Sí	No
Copia de Cadena de Custodia con sello de recepción del laboratorio	X	
Registro fotográfico de cada muestra	X	

FECHA

San Isidro, 20 OCT. 2014

Santos Demetrio Ramos Canales
EVALUADOR

ANEXO I

Copia de Cadena de Custodia con sello de recepción del laboratorio

Av. República de Panamá 3542
San Isidro - Lima, Perú
T (511) 7131553

CADENA DE CUSTODIA / SOLICITUD DE ANÁLISIS

MAP: | Pág. de

CLIENTE	ORGANISMO DE EVALUACIÓN Y FISCALIZACIÓN AMBIENTAL - OEFA
DIRECCIÓN	AV. REPÚBLICA DE PANAMÁ N°3542, SAN ISIDRO, LIMA, LIMA
PERSONA DE CONTACTO	MARIA DEL CARMEN PERALTA UTANI
TELÉFONO / e-mail	[illegible] / [illegible]@gmail.com
CONTRATO / OTRA REF.	TERMINOS DE REFERENCIA OEFA N° [illegible]-LAB-2014
ENVIAR FACTURA A (CLIENTE TERCERO)	
RAZÓN SOCIAL	ORGANISMO DE EVALUACIÓN Y FISCALIZACIÓN AMBIENTAL - OEFA
RUC	[illegible]
DOMICILIO	AV. REPÚBLICA DE PANAMÁ N°3542, SAN ISIDRO, LIMA, LIMA
NOMBRE DEL PROYECTO	
LUGAR DE MUESTREO	DEPARTAMENTO PIURA, PROVINCIA TALARA, DISTRITO LA BREA

Preserv.: Otro / pH>9 / pH<2 — Envase: E / P / V: x x x

ANÁLISIS REQUERIDOS — LABORATORIO FIJO — (2) IN SITU

Indicar con una (X) los recuadros inferiores según los análisis requeridos por cada muestra

Código de Laboratorio	Punto de Muestreo	Muestreo Fecha (dd-mm-aa)	Muestreo Hora (24:00)	(1) Tipo Muestra / Matriz	Coordenadas UTM (E - N - HUSO)	Número de alícuotas-frascos por punto de muestreo	Análisis Tipo Aplicable (AT)	FRACCIÓN DE HIDROCARBUROS C5-C10	FRACCIÓN DE HIDROCARBUROS C10-C28	FRACCIÓN DE HIDROCARBUROS C28-C40
	F02053-SU01	15/09/2014	12:30	SUELO	-	1		X	X	X
	F02053-SU02	15/09/2014	12:40	SUELO	-	1		X	X	X

(1) MATRIZ: Agua Residual: Doméstica, Municipal, Industrial; Agua Natural: Subterránea(Manantial/Pozo, Termal), Superficial(Río, Laguna/Lago); Agua de Consumo Humano: Bebida (potable, envasada), Piscina, Laguna artificial; Aguas Salinas: Mar, Salobre; Agua de proceso: circulación/enfriamiento, alimentación calderas, lixiviación; Muestra Sólida (Suelo, Lodo, Sedimento), Calidad de Aire (C.A.) (PM-10, PM-2.5 (HV,LV), Sol. Captadores), Emisiones (Partículas isoc., SO_2), Otros

(2) IN SITU: En caso de muestras tomadas por el cliente en donde quiera que los parámetros in situ se muestren en el informe de laboratorio: Indicar Parámetro y valor obtenido.

AGQ PERU — DPTO. [illegible] — 16 SEP 201[illegible] — 11:53

MUESTREO REALIZADO POR
Empresa: OEFA
Responsable: SANTOS DEMETRIO RAMOS CANALES
Firma:

Verificación intermedia de la T°: 1ª Verificación | 2ª Verificación

INFORMACIÓN DEL MUESTREO — OBSERVACIONES / INCIDENCIAS

SUPERVISOR / CLIENTE
Nombre: MARIA PERALTA UTANI
Cargo: EVALUADOR
Firma:

LABORATORIO - RECEPCIÓN DE MUESTRAS
Entregado por:
Recibido por:
Fecha (dd-mm-aa): | Hora (24:00):
Firma y Sello
Cadena enviada de muestras: Cliente | AGQ | Temperatura:
Condición de la(s) Muestra(s):

ANEXO II

Registro Fotográfico

Fotografía N° 1.Toma de muestra de suelo en el punto F02053-SU01, ubicado a 4,5 m aproximadamente del Pozo T2865.

Fotografía N° 2.Toma de muestra de suelo en el punto F02053-SU02, ubicado a 12,5 m aproximadamente del Pozo T2865.

ANEXO 5

Informe de ensayo de laboratorio

AGQ Labs & Technological Services

ilac-MRA ENAC ENSAYOS Nº LE1321/ LE 1323

Los Parámetros marcados con (*) y los resultados entre paréntesis, no están amparados por la Acreditación de ENAC

Modificación: 1

INFORME DE ENSAYO

Nº de Referencia:	**S-14/27476**	Registrada en:	AGQ Perú	Cliente:	**OEFA**
Análisis:	S-2000 (TPHs C5-C40_a) (PE)	**Centro Análisis:**	**AGQ España**		
Tipo Muestra:	SUELOS RD	Fecha Toma Muestra:	15/09/2014	Domicilio:	AV. REPUBLICA DE PANAMA 3542 SAN ISIDRO LIMA
Lugar de Muestreo:	PIURA - TALARA - LA BREA	Fecha Recepción:	18/09/2014		
		Fecha Inicio:	22/09/2014	**Cod Cliente:**	106327
Punto de Muestreo:	F02053-SU01	Fecha Fin:	18/11/2014	**Contrato:**	PE14-0228-AMB
Muestreado por:	Cliente	Lote:		**Cliente tercero:**	
Descripción:	TDR N° 2203 / F02053-SU01			PNT Muestreo	

A continuación se expone el Informe de Ensayo y Anexo Técnico asociados a la muestra, en los cuales se pueden consultar toda la información relacionada con los ensayos realizados.

Los Resultados emitidos en este informe, no han sido corregidos con factores de recuperación. Siguiendo el protocolo recogido en nuestro manual de calidad,AGQ guardará bajo condiciones controladas la muestra durante un periodo determinado después de la finalización del análisis. Una vez transcurrido este periodo, la muestra será eliminada. Si desea información adicional o cualquier aclaración, no dude en ponerse en contacto con nosotros.

P.A P.A P.A

Yoel Iñigo CQP 826
Resp. Lab. Inorgánico

Mercedes Naranjo Vasco
Resp. Lab. Inorgánico

Mª del Mar Del Valle García
Resp. Lab. Orgánico

Fecha Emisión 18/11/14

Observaciones:

HORA DE MUESTREO 12:30 H

Autorizaciones - Homologaciones

EMPRESA COLABORADORA MINISTERIO MEDIO AMBIENTE. - AUTORIZACION POR PARTE CONSEJERIA AGRICULTURA DE LA JUNTA DE ANDALUCIA. - ENTIDAD COLABORADORA DE LA CONSEJERIA MEDIO AMBIENTE DE LA JUNTA DE ANDALUCIA (EGCMA). - AUTORIZACION DE LA CONSEJERIA AGRICULTURA DE LA COMUNIDAD VALENCIANA. - HOMOLOGACION DE LA CONSEJERIA AGRICULTURA DE CASTILLA LA MANCHA

AGQ Labs & Technological Services

ilac-MRA ENAC ENSAYOS Nº LE1522; LE 1523

Los Parámetros marcados con (*) y los resultados entre paréntesis, no están amparados por la Acreditación de ENAC

Modificación: 1

INFORME DE ENSAYO

Nº de Referencia:	S-14/27476	Tipo Muestra:	SUELOS RD
Descripción:	TDR Nº 2203 / F02053-SU01	Fecha Fin:	18/11/2014

RESULTADOS ANALITICOS

Parámetro	Resultado	Unidades	CMA
Características Básicas			
Humedad	6,91	%	

Nota: L.D.T.: Límite de Determinación. SP: sólo parental. Los Resultados de este informe solo afectan a la muestra tal como es recibida en el laboratorio. Queda prohibida la reproducción parcial de este informe sin la aprobación por escrito del laboratorio. Las incertidumbres (expresadas como +/-2s) están recogidas en el anexo técnico adjunto. Los parámetros marcados con asterisco (*) no estan incluidos en el Alcance de Acreditación. El cliente proporciona todos los datos asociados a la Toma de Muestras, cuando esta ha sido realizada por él. N/A: No Aplica.

AGQ
Labs & Technological Services

ENAC
ENSAYOS
Nº LE8522; LE 1525

Modificación: 1

INFORME DE ENSAYO

Nº de Referencia:	S-14/27476	Tipo Muestra:	SUELOS RD
Descripción:	TDR N° 2203 / F02053-SU01	Fecha Fin:	18/11/2014

RESULTADOS ANALITICOS

	Parámetro	Resultado	Unidades	CMA		Parámetro	Resultado	Unidades	CMA
	Hidrocarburos								
	Hidrocarb Totales >C10-C28	83,4	mg/kg			Hidrocarb Totales >C28-C40	165	mg/kg	
	Hidrocarb Totales >C6-C10	< 10	mg/kg		*	Hidrocarburos Totales C5-C10	< 10	mg/kg	
*	Hidrocarb Totales >C5-C40	248	mg/kg		*	Hidrocarburos Totales C5	< 10	mg/kg	

Nota: L.D.T.: Límite de Determinación; SP: solo parental. Los Resultados de este informe solo afectan a la muestra tal como es recibida en el laboratorio. Queda prohibida la reproducción parcial de este informe sin la aprobación por escrito del laboratorio. Las incertidumbres (expresadas como +-2s) están recogidas en el anexo técnico adjunto. Los parámetros marcados con asterisco (*) no están incluidos en el Alcance de Acreditación. El cliente proporciona todos los datos asociados a la Toma de Muestras, cuando esta ha sido realizada por él. N/A: No Aplica.

AGQ Labs & Technological Services

ilac-MRA ENAC ENSAYOS Nº LE1323/ LE 1525

Los Parámetros marcados con (*) y los resultados entre paréntesis, no están amparados por la Acreditación de ENAC

Modificación: 1

INFORME DE ENSAYO

Nº de Referencia:	S-14/27476	Tipo Muestra:	SUELOS RD
Descripción:	TDR Nº 2203 / F02053-SU01	Fecha Fin:	18/11/2014

ANEXO TECNICO

Parámetro	PNT	Técnica	Incert	Rango (1)
Características Básicas				
Humedad	PE-980	Gravimetría	±7%	0.1 - 50 %

Nota: L.D.T.: Límite de Determinación. SP: sólo parental. Los Resultados de este informe solo afectan a la muestra tal como es recibida en el laboratorio. Queda prohibida la reproducción parcial de este informe sin la aprobación por escrito del laboratorio. Las incertidumbres (expresadas como +/-2s) están recogidas en el anexo técnico adjunto. Los parámetros marcados con asterisco (*) no estan incluidos en el Alcance de Acreditación. El cliente proporciona todos los datos asociados a la Toma de Muestras, cuando esta ha sido realizada por él. N/A: No Aplica.

AGQ
Labs & Technological Services

ilac-MRA ENAC
ENSAYOS
Nº LE1511/ LE 1513
Los Parámetros marcados con (*) y los resultados entre paréntesis, no están amparados por la Acreditación de ENAC

Modificación: 1

INFORME DE ENSAYO

Nº de Referencia:	S-14/27476	Tipo Muestra:	SUELOS RD
Descripción:	TDR N° 2203 / F02053-SU01	Fecha Fin:	18/11/2014

ANEXO TECNICO

Parámetro	Incert	Rango (1)	Parámetro	Incert	Rango (1)
Hidrocarburos					
PNT: PE-649 (EPA 8015D)		**Técnica**	**Cromat CG FID/ECD**		
Hidrocarb Totales >C10-C28	±27%	10 - 20000 mg/kg	Hidrocarb Totales >C28-C40	±27%	10 - 20000 mg/kg
Hidrocarb Totales >C6-C10	±27%	10 - 20000 mg/kg	* Hidrocarburos Totales C5-C10	-	10 - 20000 mg/kg
* Hidrocarb Totales >C5-C40	-	10 - 30000 mg/kg	* Hidrocarburos Totales C5	-	10 - 20000 mg/kg

Nota: L.D.T.: Límite de Determinación. SP: solo parental. Los Resultados de este Informe solo afectan a la muestra tal como es recibida en el laboratorio. Queda prohibida la reproducción parcial de este Informe sin la aprobación por escrito del laboratorio. Las Incertidumbres expresadas como +/-2sg están recogidas en el anexo técnico adjunto. Los parámetros marcados con asterisco (*) no estan incluidos en el Alcance de Acreditación. El cliente proporciona todos los datos asociados a la Toma de Muestras, cuando esta ha sido realizada por él. N/A: No Aplica.

(1) El rango mínimo se corresponde con el límite de Determinación, a partir del cual cuantificamos.

AGQ Labs & Technological Services

ilac-MRA ENAC ENSAYOS Nº LE1322 LE 1525

Los Parámetros marcados con (*) y los resultados entre paréntesis, no están amparados por la Acreditación de ENAC

Modificación: 1

INFORME DE ENSAYO

Nº de Referencia:	**S-14/27478**	Registrada en:	AGQ Perú	Cliente:	**OEFA**
Análisis:	S-2000 (TPHs C5-C40_a) (PE)	**Centro Análisis:**	**AGQ España**		
Tipo Muestra:	SUELOS RD	Fecha Toma Muestra:	15/09/2014	Domicilio:	AV. REPUBLICA DE PANAMA 3542 SAN ISIDRO LIMA
Lugar de Muestreo:	PIURA - TALARA - LA BREA	Fecha Recepción:	18/09/2014		
		Fecha Inicio:	22/09/2014	Cod Cliente:	106327
Punto de Muestreo:	F02053-SU02	Fecha Fin:	18/11/2014	Contrato:	PE14-0228-AMB
Muestreado por:	Cliente	Lote:		Cliente tercero:	
Descripción:	TDR N° 2203 / F02053-SU02			PNT Muestreo	

A continuación se expone el Informe de Ensayo y Anexo Técnico asociados a la muestra, en los cuales se pueden consultar toda la información relacionada con los ensayos realizados.

Los Resultados emitidos en este informe, no han sido corregidos con factores de recuperación. Siguiendo el protocolo recogido en nuestro manual de calidad,AGQ guardará bajo condiciones controladas la muestra durante un periodo determinado después de la finalización del análisis. Una vez transcurrido este periodo, la muestra será eliminada. Si desea información adicional o cualquier aclaración, no dude en ponerse en contacto con nosotros.

P.A

Yoel Iñigo CQP 826
Resp. Lab. Inorgánico

P.A

Mercedes Naranjo Vasco
Resp. Lab. Inorgánico

P.A.

Mª del Mar Del Valle Garcia
Resp. Lab. Orgánico

Fecha Emisión 18/11/14

Observaciones:

HORA DE MUESTREO 12:40 H

Autorizaciones - Homologaciones

EMPRESA COLABORADORA MINISTERIO MEDIO AMBIENTE. - AUTORIZACION POR PARTE CONSEJERIA AGRICULTURA DE LA JUNTA DE ANDALUCIA. - ENTIDAD COLABORADORA DE LA CONSEJERIA MEDIO AMBIENTE DE LA JUNTA DE ANDALUCIA (ECCMA). - AUTORIZACION DE LA CONSEJERIA AGRICULTURA DE LA COMUNIDAD VALENCIANA. - HOMOLOGACION DE LA CONSEJERIA AGRICULTURA DE CASTILLA LA MANCHA

AGQ
Labs & Technological Services

ilac-MRA ENAC
ENSAYOS
Nº LE8312- LE 1525
Los Parámetros marcados con (*) y los resultados entre paréntesis, no están amparados por la Acreditación de ENAC

Modificación: 1

INFORME DE ENSAYO

Nº de Referencia:	S-14/27478	Tipo Muestra:	SUELOS RD
Descripción:	TDR Nº 2203 / F02053-SU02	Fecha Fin:	18/11/2014

RESULTADOS ANALITICOS

Parámetro	Resultado	Unidades	CMA
Características Básicas			
Humedad	3.44	%	

Nota: L.D.T.: Límite de Determinación. SP: sólo parcial. Los Resultados de este informe solo afectan a la muestra tal como es recibida en el laboratorio. Queda prohibida la reproducción parcial de este informe sin la aprobación por escrito del laboratorio. Las incertidumbres (expresadas como +/-2s) están recogidas en el anexo técnico adjunto. Los parámetros marcados con asterisco (*) no estan incluidos en el Alcance de Acreditación. El cliente proporciona todos los datos asociados a la Toma de Muestras, cuando esta ha sido realizada por él. N/A: No Aplica.

AGQ Labs & Technological Services

ilac-MRA ENAC ENSAYOS Nº LE8522/ LE 1525

Los Parámetros marcados con (*) y los resultados entre paréntesis, no están amparados por la Acreditación de ENAC

Modificación: 1

INFORME DE ENSAYO

Nº de Referencia:	S-14/27478	Tipo Muestra:	SUELOS RD
Descripción:	TDR Nº 2203 / F02053-SU02	Fecha Fin:	18/11/2014

RESULTADOS ANALITICOS

	Parámetro	Resultado	Unidades	CMA		Parámetro	Resultado	Unidades	CMA
	Hidrocarburos								
	Hidrocarb Totales >C10-C28	217	mg/kg			Hidrocarb Totales >C28-C40	247	mg/kg	
	Hidrocarb Totales >C6-C10	< 10	mg/kg		*	Hidrocarburos Totales C5-C10	< 10	mg/kg	
*	Hidrocarb Totales >C5-C40	464	mg/kg		*	Hidrocarburos Totales C5	< 10	mg/kg	

Nota: L.D.T.: Límite de Determinación. SP: sólo parental. Los Resultados de este informe sólo afectan a la muestra tal como es recibida en el laboratorio. Queda prohibida la reproducción parcial de este informe sin la aprobación por escrito del laboratorio. Las Incertidumbres (expresadas como +/-2s) están recogidas en el anexo técnico adjunto. Los parámetros marcados con asterisco (*) no están incluidos en el Alcance de Acreditación. El cliente proporciona todos los datos asociados a la Toma de Muestras, cuando esta ha sido realizada por él. N/A: No Aplica.

Modificación: 1

INFORME DE ENSAYO

Nº de Referencia:	S-14/27478	Tipo Muestra:	SUELOS RD
Descripción:	TDR Nº 2203 / F02053-SU02	Fecha Fin:	18/11/2014

ANEXO TECNICO

Parámetro	PNT	Técnica	Incert	Rango (1)
Características Básicas				
Humedad	PE-980	Gravimetría	±7%	0,1 - 50 %

Nota: L.D.T.: Límite de Determinación, SP: solo parential. Los Resultados de este informe solo afectan a la muestra tal como es recibida en el laboratorio. Queda prohibida la reproducción parcial de este informe sin la aprobación por escrito del laboratorio. Las Incertidumbres (expresadas como +-2s) están recogidas en el anexo técnico adjunto. Los parámetros marcados con asterisco (*) no estan incluidos en el Alcance de Acreditación. El cliente proporciona todos los datos asociados a la Toma de Muestras, cuando esta ha sido realizada por el. N/A: No Aplica.

AGQ Labs & Technological Services

ilac-MRA ENAC ENSAYOS Nº LE8523/ LE 1525

Los Parámetros marcados con (*) y los resultados entre paréntesis, no están amparados por la Acreditación de ENAC

Modificación: 1

INFORME DE ENSAYO

Nº de Referencia:	S-14/27478	Tipo Muestra:	SUELOS RD
Descripción:	TDR Nº 2203 / F02053-SU02	Fecha Fin:	18/11/2014

ANEXO TECNICO

Parámetro	Incert	Rango (1)		Parámetro	Incert	Rango (1)
Hidrocarburos						
PNT: PE-649 (EPA 8015D)			**Técnica**	**Cromat CG FID/ECD**		
Hidrocarb Totales >C10-C28	±27%	10 - 20000 mg/kg		Hidrocarb Totales >C28-C40	±27%	10 - 20000 mg/kg
Hidrocarb Totales >C6-C10	±27%	10 - 20000 mg/kg	*	Hidrocarburos Totales C5-C10	-	10 - 20000 mg/kg
* Hidrocarb Totales >C5-C40	-	10 - 30000 mg/kg	*	Hidrocarburos Totales C5	-	10 - 20000 mg/kg

Nota: L.D.T.: Límite de Determinación. SP: sólo parental. Los Resultados de este informe solo afectan a la muestra tal como es recibida en el laboratorio. Queda prohibida la reproducción parcial de este informe sin la aprobación por escrito del laboratorio. Las incertidumbres (expresadas como +/-2s) están recogidas en el anexo técnico adjunto. Los parámetros marcados con asterisco (*) no estan incluidos en el Alcance de Acreditación. El cliente proporciona todos los datos asociados a la Toma de Muestras, cuando esta ha sido realizada por el . N/A: No Aplica.

(1) El rango mínimo se corresponde con el límite de Determinación, a partir del cual cuantificamos.

ANEXO 6

Ficha de información de pozo (fuente: Estudio PERUPETRO)

INFORMACIÓN DE POZO

Pozo	T2865	Área	Ancha
Lote	VII		
Coordenada Este		Coordenada Norte	
Cía Operadora	Sapet		
Cía Perforació	IPCo		
Prioridad de Abandono			
Fecha de Perforación	21/05/1936	Profundidad total	1300
Fecha de Completación	30/06/1936	Profundidad efectiva	946
Casing de Superficie e Intermedios			
Profundidad de casing de Superficie e Intermedios			
Casing de producción y lainas	5 1/2"		
Profundidad de casing de producción y lainas	997'- 10'		
Intervalos Perforados	905'- 421'		
Tope Cemento	10	Formaciones	Verdún
Tipo y Cantidad de Tapones	Piedra		
Profundidad de tapones			
Tope de Tapones	0	Estado	Abandonado productor de petróleo
Intervalos abiertos		Fecha de último Estado	18/03/1989
Adecuadamente abandonado	No	Último Servicio de Pozos	Suabeo
Cumple con Legislación	No	Fecha Último Servicio de Pozos	18/03/1989
Impacto Ambiental y Seguridad			
Código Intervención	2A	Se encuentra entre Construcciones	
Estado del pozo	ATA	Acceso	
Identificado		Terraplèn	
Rx Abandono		Foto	

Observaciones: RPI: 69 BOPD x 297 GOR. Acumuló Producción : 31/12/1944. Limpiar/Fracturar. No recuperó casing. No colocó tapones. Profundizó : 750'- 1300'. Llenó con piedra : 1300'- 1200'. Frac. RPR : Incrementó @ 24 x 0 x 24 hrs. Abandono: No registra.

Fuente: PERUPETRO - 2002

ANEXO 7

Ficha de identificación de Pasivos Ambientales del OSINERGMIN

Osinergmin	FICHA DE IDENTIFICACIÓN DE PASIVOS AMBIENTALES	Código : F2-GFHL-UMAL-PE-03 Revisión : 01 Fecha : 05-08-09 Página : 1 de 1

Número: 1338 | **Fecha: 15 de Octubre del 2010**

1. LOCALIZACIÓN

Lote: VII

Área de Producción : Ancha

Distrito: Pariñas	*Provincia: Talara*	*Región: Piura*

Identificación del Pozo según PERUPETRO : T2865

Coordenadas UTM Insitu (Sistema WGS84)		*Zona*
Norte	*Este*	*17*
9485004	*480120*	

2. DESCRIPCIÓN DEL PASIVO AMBIENTAL

El pozo ATA T2865 se encuentra sin cabezal y casing a nivel de fondo de excavación. El pozo tiene acceso y plataforma deteriorada. En superficie se visualiza suelo impregnado con hidrocarburos y restos de madera.

3. REGISTRO FOTOGRÁFICO

4. CAUSA / ORIGEN

Pozo mal abandonado

5. TIPOS DE PASIVOS AMBIENTALES *(Marque con X el que corresponda).*

Pozos abandonados	X	Efluentes	
Instalaciones mal abandonadas		Emisiones	
Suelos contaminados	X	Restos o depósitos de residuos	X

6. CATEGORÍA AMBIENTAL *(Marque con X el que corresponda).*

Contaminación Ambiental	X	Aspectos de interés Humano	
Aspectos Estéticos		Ecológico	

7. TITULAR ACTUAL

Sapet Development Inc. Sucursal Perú

8. TITULAR (S) ANTERIOR (ES)

IPC (Fecha de perforación: 21/05/1936) y PETROPERU (Fecha de abandono o ultima intervención: 03/1989)

9. RESULTADO DE MONITOREOS *(En caso aplique) (Preliminar)*

NO APLICA

10. OBSERVACIONES

Javier Reyes More
Supervisor OSINERGMIN

ING. CIP JAVIER E. REYES MORE
REG. CIP 116605
INGENIERO DE PETROLEO