



PERÚ

Ministerio
del AmbienteOrganismo de Evaluación y
Fiscalización Ambiental - OEFA

Dirección de

| | |
|---|----------------|
| ORGANISMO DE EVALUACION Y FISCALIZACION AMBIENTAL | |
| SUBDIRECCION DE CALIDAD AMBIENTAL | |
| RECIBIDO | |
| 18 DIC. 2014 | |
| VºBº | Hora: 13:00 PM |
| Firma | |

"Año de la Promoción de la Industria Responsable y del Compromiso Climático"
"Decenio de las Personas con Discapacidad en el Perú"

INFORME N° 239 - 2014-OEFA/DE-SDCA-CIPASH

PARA : **CARLOS ALLEN GUILLÉN PANTIGOZO**
Coordinador para la Identificación de Pasivos Ambientales del
Subsector Hidrocarburos

DE : **FAVIO WILFREDO LEIVA HASSINGGER**
Tercero Evaluador para la Identificación de Pasivos
Ambientales del Subsector Hidrocarburos

ASUNTO : Identificación de pasivo ambiental del subsector hidrocarburos
con código de Ficha OEFA F02065, ubicado en el Lote VII/VI (ex
Lote VII), en el distrito La Brea de la provincia Talara del
departamento de Piura.

FECHA : San Isidro, 18 DIC. 2014

El presente Informe de identificación de pasivo ambiental del subsector hidrocarburos ha sido elaborado en el marco de la Ley N° 29134 - Ley que regula los pasivos ambientales del subsector hidrocarburos¹ y su Reglamento², así como en aplicación de la Directiva N° 001-2013-OEFA/CD³.

I. OBJETO

1. El presente Informe tiene por objeto comunicar que el pozo mal abandonado (con código PERUPETRO T2560), constituye un pasivo ambiental del subsector hidrocarburos, identificado con código de Ficha OEFA F02065. Este pasivo ambiental se encuentra ubicado en el Lote VII/VI (ex Lote VII), en el distrito La Brea de la provincia Talara del departamento de Piura, el cual fue verificado en campo el 04 de setiembre de 2014.

II. MARCO NORMATIVO

2. Mediante la Ley N° 29134 - Ley que regula los pasivos ambientales del subsector hidrocarburos, se establecen las reglas aplicables a la gestión de los pasivos ambientales en las actividades del subsector hidrocarburos, con la finalidad de reducir o eliminar sus impactos negativos en la salud, la población, el ecosistema circundante y la propiedad.
3. El Artículo 2° de la citada Ley, define a los pasivos ambientales como aquellos pozos e instalaciones mal abandonados, los suelos contaminados, los efluentes, emisiones, restos o depósitos de residuos ubicados en cualquier lugar del territorio nacional, incluyendo el zócalo marino, producidos como consecuencia de operaciones en el subsector hidrocarburos, realizadas por parte de empresas que han cesado sus actividades en el área donde se produjeron dichos impactos.

¹ Publicado en el diario oficial El Peruano el 17 de noviembre de 2007.

² Decreto Supremo N° 004-2011-EM.

³ Directiva N° 001-2013-OEFA/CD - Directiva para la identificación de pasivos ambientales en el subsector hidrocarburos a cargo del OEFA y la Metodología para la Estimación del Nivel de Riesgo de Pasivos Ambientales en el Subsector Hidrocarburos, aprobada con Resolución de Consejo Directivo N° 022-2013-OEFA/CD del 22 de mayo de 2013.

"Año de la Promoción de la Industria Responsable y del Compromiso Climático"
"Decenio de las Personas con Discapacidad en el Perú"

4. El Numeral 6.3 del Artículo 6° del Reglamento de la Ley N° 29134, aprobado mediante Decreto Supremo N° 004-2011-EM, dispone que la autoridad a cargo de la fiscalización y sanción del cumplimiento de las obligaciones ambientales contenidas en el Reglamento de la Ley N° 29134 es el Organismo Supervisor de la Inversión en Energía y Minería - OSINERGMIN, en tanto no se efectúe la transferencia de funciones de evaluación, supervisión, fiscalización, control y sanción en materia ambiental al Organismo de Evaluación y Fiscalización Ambiental - OEFA, de acuerdo a lo establecido en la Primera Disposición Complementaria Transitoria de la Ley N° 29325 y el Decreto Supremo N° 001-2010-MINAM.
5. Con la finalidad de dar cumplimiento a lo dispuesto en la Ley N° 29325, y dentro del proceso gradual de transferencia de las funciones de las entidades del Gobierno Nacional con competencias en evaluación, supervisión, fiscalización, control y sanción ambiental, mediante Decreto Supremo N° 001-2010-MINAM se aprobó el inicio del proceso de transferencia de las funciones de supervisión, fiscalización y sanción en materia ambiental del OSINERGMIN al OEFA, y posteriormente por medio de la Resolución Ministerial N° 042-2013-MINAM, publicada el 19 de febrero de 2013, el Ministerio del Ambiente precisó que el OEFA es competente para ejercer la función de identificación de pasivos ambientales de hidrocarburos, en el marco de lo establecido en la Ley N° 29134 y su Reglamento.
6. Asimismo, mediante Resolución de Consejo Directivo N° 022-2013-OEFA/CD del 22 de mayo de 2013, se aprobó la Directiva N° 001-2013-OEFA/CD - Directiva para la identificación de pasivos ambientales en el subsector hidrocarburos a cargo del OEFA y la Metodología para la Estimación del Nivel de Riesgo de Pasivos Ambientales en el Subsector Hidrocarburos.

A continuación se detallan las acciones desarrolladas:

III. IDENTIFICACIÓN DE PASIVO AMBIENTAL DEL SUBSECTOR HIDROCARBUROS CON CÓDIGO DE FICHA OEFA F02065

III.1 Revisión Documentaria

7. Entre los años 2001 y 2002, PERUPETRO S.A. (en adelante, PERUPETRO) realizó el estudio denominado "Pasivos Ambientales - Estudio de Pozos ATA, APA y DPA"⁴ (en adelante, Estudio PERUPETRO), evaluándose un total de 8 944 pozos, los cuales fueron clasificados con un código de intervención⁵, para priorizar su abandono o considerarlo dentro de un programa de rehabilitación.
8. De acuerdo al Estudio PERUPETRO, 401 pozos fueron clasificados con los códigos 1A y 1B; sin embargo, se priorizaron los trabajos de abandono de 204 pozos ubicados en los campos del noroeste del Perú, así como los pozos ubicados en el sector Pirín y Ahuallane en Puno, en la medida que representaban un mayor peligro a la seguridad

⁴ Pozo ATA: Pozo con abandono temporal.
Pozo APA: Pozo con abandono permanente.
Pozo DPA: Pozo abandonado durante la perforación.

⁵ 1A: Pozos que necesitan abandono permanente, por constituir un verdadero peligro a la seguridad integral de las personas.
1B: Pozos que necesitan abandono permanente, porque potencialmente pueden contaminar el ambiente.
1C: Pozos secos, productores de agua, que no contaminan el ambiente y no son un peligro para las personas.
2A: Pozos que de alguna forma debe considerarse su rehabilitación, ya sea para ponerlos en producción o para incluirlos dentro de proyectos de recuperación mejorada.

integral de las personas. La ejecución del programa de abandono técnico definitivo de dichos pozos estuvo a cargo de PETROPERÚ S.A. (en adelante, PETROPERÚ), según la autorización dispuesta en el Artículo 6° de la Ley N° 28880 - Ley que autoriza Crédito Suplementario en el Presupuesto del Sector Público para el Año Fiscal 2006 y dicta otras medidas.

9. Asimismo, entre los años 2009 y 2010, el OSINERGMIN realizó trabajos de identificación de pasivos ambientales del subsector hidrocarburos, identificándose 6 271 pozos, de los cuales 4 634 fueron considerados pasivos ambientales, de acuerdo a los informes números 19853-2009-OS-GFHL/UMAL, 7426-2010-OS-GFHL/UEEL y 13609-2010-OS-GFHL/UPPD del OSINERGMIN. Sin embargo, no todos los pozos identificados y evaluados cumplen con la definición de pasivo ambiental, de acuerdo a lo establecido en el Artículo 2° de la Ley N° 29134 - Ley que regula los Pasivos Ambientales del Subsector Hidrocarburos.
10. De la revisión documentaria, se tiene que el pasivo ambiental evaluado corresponde a un pozo inactivo, considerado en el Estudio PERUPETRO como un pozo APA con código de intervención 2A, es decir, un pozo con abandono permanente que debe considerarse su rehabilitación, ya sea para ponerlo en producción o para incluirlo dentro de proyectos de recuperación mejorada; además, se señala que presenta intervalos perforados, contando con un (1) tapón de cemento, destacando también que fue adecuadamente abandonado en estado "abandonado por no económico" (haber sido cerrado por baja producción) y que cumple con la legislación vigente de la época del estudio en mención (ver anexo 6).
11. Asimismo, figura en el registro del OSINERGMIN como un pozo ATA; refiriendo además que el pozo presentó fluido en su interior, cantina destruida con restos de madera (ver anexos 7).

III.2 Descripción del pasivo ambiental y área circundante

III.2.1 Identificación del área

12. De la revisión del contenido correspondiente a la Línea Base del Estudio de Impacto Ambiental para el proyecto de "Perforación de 3 022 pozos de desarrollo y Prospección Sísmica 2D de 59 km", aprobado por Resolución Directorial N°203-2012-MEM/AE, se pudo determinar que el área presenta una zona de vida de "Desierto Superárido", con características geomorfológicas de "Planicie - Llanura", con clima muy seco tropical (árido tropical).
13. El pozo se ubica en la unidad fisiográfica de quebrada seca rodeado por colinas bajas con pendientes moderadas. La zona presenta escasa vegetación entre las que se pueden distinguir las especies "vichayo" y "algarrobo". Asimismo, litológicamente el área de evaluación se encuentra constituido principalmente por la acumulación de materiales de origen fluvial-marino, coluvio-aluvial y depósito sedimentario antiguo de origen marino. Cabe precisar que no se observó actividades extractivas ni industriales en la periferie.

III.2.2 Descripción del pasivo ambiental

14. Durante la evaluación in situ realizada por el OEFA el 04 de setiembre de 2014, se observó pozo inactivo, ubicado en el interior de una cantina deteriorada con restos de madera en su alrededor. Asimismo, no se llegó a visualizar la tubería de revestimiento (casing) sobre la superficie de la base de la canina deteriorada, presumiblemente fue tapado por la arena circundante al pozo. Cabe mencionar que no se visualizó afloramiento de líquidos, ni se percibió emisiones gaseosas provenientes del pozo (ver anexos 1 y 2).

15. Para la evaluación del área circundante al pozo, se realizó un recorrido y exploración del área en mención con la finalidad de determinar la presencia de suelo impregnado con hidrocarburo, estableciéndose de esta manera la ubicación de los puntos de muestreo de suelo, los resultados de las concentraciones de las fracciones de hidrocarburos F₂ (C₁₀-C₂₈) y Fracción de hidrocarburos F₃ (C₂₈-C₄₀) del informe de ensayo de laboratorio correspondientes a las muestras de suelo recolectadas no superan las concentraciones establecidas en el Estándar de Calidad Ambiental para Suelo de uso agrícola aprobado por el Decreto Supremo N° 002-2013-MINAM, evidenciando la presencia de suelo impregnado con hidrocarburos como se detalla en el Item III.3.
16. En ese sentido, de la revisión de los antecedentes se tiene el pozo se encuentra adecuadamente abandonado; sin embargo, de la evaluación in situ y en gabinete se considera que el pozo se encuentra mal abandonado, toda vez que no cumple con las condiciones de abandono establecidas en el Decreto Supremo N° 032-2004-EM - Reglamento de las Actividades de Exploración y Explotación de Hidrocarburos, como no contar con un último tapón de cemento desde los doscientos (200) metros de profundidad hasta la superficie, como se establece en el 200° del citado reglamento. Asimismo, el pozo debería contar con una varilla de acero de dos (2) metros de altura con el número del pozo soldado a la plancha que tapa el pozo y la cantina debería ser rellanada tal como se establece en el Artículo 203° del Decreto Supremo N° 032-2004-EM⁶.

III.3 Identificación de contaminantes y toma de muestras

III.3.1 Calidad del suelo

17. Producto del recorrido y exploración del área circundante al pozo, se realizó la toma de dos muestras puntuales de suelo para su correspondiente análisis en un laboratorio acreditado por INDECOPI. Para la toma de muestra se siguieron los criterios establecidos en la Guía para Muestreo de Suelos en el marco del Decreto Supremo N°002-2013-MINAM, Estándares de Calidad Ambiental (ECA) para suelo, aprobado con R.M. N° 085-2014-MINAM-Ministerio del Ambiente.
18. La descripción y ubicación de los puntos de muestreo de suelo; así como, los parámetros analizados en laboratorio se detallan en la Tabla 1 (ver anexo 4).

Tabla 1: Puntos de Muestreo

| Matriz | Código del punto de muestreo | Parámetros analizados | Descripción | WGS 84 ZONA 17M | |
|--------|------------------------------|--|---|-----------------|-----------|
| | | | | ESTE (m) | NORTE (m) |
| Suelo | F02065-SU01 | F1 (C6-C10)* F2 (C10-C28) F3 (C28-C40) | La muestra de suelo se tomó a 3,6 m de distancia del Pozo y a una profundidad de 0,32 m de la superficie del suelo. | 480584 | 9486388 |

⁶ Decreto Supremo N° 032-2004-EM - Reglamento de las Actividades de Exploración y Explotación de Hidrocarburos.
Artículo 200°.- Tapones en casos de Abandono permanente
"En caso de Abandono permanente se colocará un último Tapón de cemento desde los doscientos (200) metros de profundidad hasta la superficie"
(...)
Artículo 203°.- Abandono Permanente
(...)
"En caso de recuperación del Cabezal del Pozo, se deberá obtener la autorización correspondiente de PERUPETRO, situación en la cual la Tubería de Revestimiento deberá ser cortada mecánicamente. En este caso, en lugar del cabezal, deberá quedar una varilla de acero de dos (2) metros de altura sobre el nivel de la superficie con el número del Pozo soldado a la plancha que tapa el Pozo. La cantina debe ser rellanada y la locación sera restaurada de acuerdo al PMA del EIA o al instrumento de gestion ambiental correspondiente."
(...)

"Año de la Promoción de la Industria Responsable y del Compromiso Climático"
 "Decenio de las Personas con Discapacidad en el Perú"

| Matriz | Código del punto de muestreo | Parámetros analizados | Descripción | WGS 84 ZONA 17M | |
|--------|------------------------------|--|---|-----------------|-----------|
| | | | | ESTE (m) | NORTE (m) |
| Suelo | F02065-SU02 | F1 (C6-C10)* F2 (C10-C28) F3 (C28-C40) | La muestra de suelo se tomó a 3,2 m de distancia del Pozo y a una profundidad de 0,37 m de la superficie del suelo. | 480577 | 9486392 |

FH F1: Fracción de hidrocarburos F1 (C6-C10).

FH F2: Fracción de hidrocarburos F2 (C10-C28).

FH F3: Fracción de hidrocarburos F3 (C28-C40).

* De manera referencial, dado que el ECA considera la Fracción de hidrocarburos F1 (C5-C10).

19. Los resultados obtenidos en laboratorio fueron comparados con el Estándar de Calidad Ambiental para Suelo de uso agrícola (Decreto Supremo N° 002-2013-MINAM), dado que no se ha observado viviendas ni actividad industrial /extractiva en curso en los alrededores a la ubicación del pozo. Se obtuvieron los siguientes resultados de laboratorio (ver anexo 5):

Tabla 2: Resultado de los análisis fisicoquímicos realizados

| Matriz | Código de muestra | Parámetros analizados | Resultado | Unidad | ECA o norma referencial | % que se encuentra por encima del ECA o norma referencial | Laboratorio | Número de informe de ensayo de laboratorio |
|--------|-------------------|-----------------------|-----------|--------|-------------------------|---|-----------------|--|
| Suelo | F02065-SU01 | FH F1 (C6-C10)* | < 10 | mg/kg | 200 | No supera | AGQ Perú S.A.C. | S-14/26020 |
| Suelo | F02065-SU01 | FH F2 (C10-C28) | < 10 | mg/kg | 1 200 | No supera | AGQ Perú S.A.C. | S-14/26020 |
| Suelo | F02065-SU01 | FH F3 (C28-C40) | < 10 | mg/kg | 3 000 | No supera | AGQ Perú S.A.C. | S-14/26020 |
| Suelo | F02065-SU02 | FH F1 (C6-C10)* | < 10 | mg/kg | 200 | No supera | AGQ Perú S.A.C. | S-14/26021 |
| Suelo | F02065-SU02 | FH F2 (C10-C28) | 51,4 | mg/kg | 1 200 | No supera | AGQ Perú S.A.C. | S-14/26021 |
| Suelo | F02065-SU02 | FH F3 (C28-C40) | 158 | mg/kg | 3 000 | No supera | AGQ Perú S.A.C. | S-14/26021 |

FH F1: Fracción de hidrocarburos F1 (C6-C10).

FH F2: Fracción de hidrocarburos F2 (C10-C28).

FH F3: Fracción de hidrocarburos F3 (C28-C40).

* De manera referencial, dado que el ECA considera la Fracción de hidrocarburos F1 (C5-C10).

20. Los resultados obtenidos muestran la presencia de hidrocarburos en el suelo, correspondiente a la Fracción de hidrocarburos F2 y Fracción de hidrocarburos F3; sin embargo, sus concentraciones no superan el ECA⁷ para Suelo de uso agrícola, por lo que la estimación del nivel de riesgo se realizará en función a la estructura del pozo mal abandonado.

III.4 Estimación del Nivel de Riesgo

21. La estimación del nivel de riesgo del pasivo ambiental, se evaluó conforme a los lineamientos establecidos en la Metodología para la Estimación del Nivel de Riesgo de Pasivos Ambientales en el Subsector Hidrocarburos aprobada por Resolución de Consejo Directivo N° 022-2013-OEFA/CD.

⁷ Ley N° 28611 - Ley General del Ambiente
 Artículo 31.- Del Estándar de Calidad Ambiental

31.1 El Estándar de Calidad Ambiental - ECA es la medida que establece el nivel de concentración o del grado de elementos, sustancias o parámetros físicos, químicos y biológicos, presentes en el aire, agua o suelo, en su condición de cuerpo receptor, que no representa riesgo significativo para la salud de las personas ni al ambiente.

III.4.1 Salud

Identificación de peligros

22. No se identificó un peligro inminente a nivel superficial asociado a la presencia del pozo que pueda afectar la salud de la población; sin embargo, al no contar con un adecuado abandono, representa un peligro potencial en el tiempo.

Estimación de la probabilidad

23. La probabilidad de ocurrencia de peligros se evaluó in situ y en gabinete, conforme a los lineamientos de la Metodología para la Estimación del Nivel de Riesgo de Pasivos Ambientales en el Subsector Hidrocarburos, conforme al siguiente detalle:

| Probabilidad de la ocurrencia | Valor |
|--|-------|
| Las condiciones en las que se encuentra el pozo mal abandonado y su área circundante, representan un potencial peligro pero con poca probabilidad de ocurrencia, por lo que se estima pueda suceder dentro de un periodo mayor a un año. | 1 |

Fuente: Elaboración propia (Cuadro N° 1 de la Metodología para la Estimación del Nivel de Riesgo de Pasivos Ambientales en el Subsector Hidrocarburos).

Estimación de la consecuencia en la salud

24. La consecuencia en la salud, se evaluó in situ y en gabinete, conforme a los lineamientos establecidos en la Metodología para la Estimación del Nivel de Riesgo de Pasivos Ambientales en el Subsector Hidrocarburos, como se detalla a continuación:

$$\text{Salud} = C + 2(P) + E + \text{Pobl.}$$

| Factores | Escenarios | Puntuación |
|--|--|------------|
| Cantidad (C) | La estructura expuesta a nivel de superficie es considerado como un residuo menor a 5 toneladas. | 1 |
| Peligrosidad (P) | Se considera que la estructura mal abandonada, podría generar daños leves y reversibles. | 2* x (1) |
| Extensión (E) | La población de la localidad de Talara Alta, se encuentra a 9,6 km aproximadamente de la ubicación del pozo. | 1 |
| Población potencialmente afectada (Pobl.)** | Se estima que la población potencialmente afectada no superaría las 5 personas. | 1 |
| Total | | 5 |

Fuente: Elaboración propia (Cuadros números 2, 3, 4 y 5 de la Metodología para la Estimación del Nivel de Riesgo de Pasivos Ambientales en el Subsector Hidrocarburos).

* La peligrosidad se multiplica por la constante 2 en la sumatoria de factores para el cálculo de la consecuencia.

**La población potencialmente afectada ha sido determinada considerando un radio de hasta 1 km, dado que la mayor distancia en el factor extensión está referida a 1 km.

"Año de la Promoción de la Industria Responsable y del Compromiso Climático"
"Decenio de las Personas con Discapacidad en el Perú"

25. Para la puntuación de 5, le corresponde un valor numérico de 1 (Cuadro N° 11 de la Metodología para la Estimación del Nivel de Riesgo de Pasivos Ambientales en el Subsector Hidrocarburos) para la consecuencia en la salud.

Estimación del nivel de riesgo en la salud

26. De acuerdo a lo señalado en la Metodología para la Estimación del Nivel de Riesgo de Pasivos Ambientales en el Subsector Hidrocarburos, el cálculo para la estimación de riesgo para la salud, se realiza empleando la siguiente ecuación:

$$\text{Riesgo} = \text{Probabilidad} \times \text{Consecuencia}$$

27. Reemplazando los valores obtenidos en esta ecuación tenemos: (1 x 1), el valor del riesgo para la salud es 1, que se interpreta como un nivel de riesgo BAJO de acuerdo a los rangos establecidos en el siguiente cuadro:

Determinación del nivel de riesgo

| Nivel de riesgo en función de la salud, seguridad de la población y calidad del ambiente | Rango del riesgo |
|--|------------------|
| Riesgo alto | 16 – 25 |
| Riesgo medio | 6 – 15 |
| Riesgo bajo | 1 – 5 |

Fuente: Cuadro N° 14 de la Metodología para la Estimación del Nivel de Riesgo de Pasivos Ambientales en el Subsector Hidrocarburos.

III.4.2 Seguridad de la población

Identificación de peligros

28. Debido a las condiciones en las que se encuentra el pozo y su área circundante pueden ocasionar daños a la integridad física de las personas producto de caídas y/o golpes.

Estimación de la probabilidad

29. La probabilidad de ocurrencia de peligros se evaluó in situ y en gabinete, conforme a los lineamientos de la Metodología para la Estimación del Nivel de Riesgo de Pasivos Ambientales en el Subsector Hidrocarburos, tal como se detalla a continuación:

| Probabilidad de la ocurrencia | Valor |
|--|-------|
| Las condiciones en las que se encuentra el pozo mal abandonado y su área circundante, representan un potencial peligro pero con poca probabilidad de ocurrencia, por lo que se estima pueda suceder dentro de un periodo mayor a un año. | 1 |

Fuente: Elaboración propia (Cuadro N° 1 de la Metodología para la Estimación del Nivel de Riesgo de Pasivos Ambientales en el Subsector Hidrocarburos).

Estimación de la consecuencia en la seguridad de la población

30. La consecuencia en la seguridad de la población se evaluó in situ y en gabinete, conforme a los lineamientos establecidos en la Metodología para la Estimación del Nivel

"Año de la Promoción de la Industria Responsable y del Compromiso Climático"
 "Decenio de las Personas con Discapacidad en el Perú"

de Riesgo de Pasivos Ambientales en el Subsector Hidrocarburos, como se detalla a continuación:

$$\text{Seguridad de la población} = \Sigma (\text{Factores})$$

| Factores | Escenarios | Puntuación |
|---|--|------------|
| Accesibilidad | La población de la localidad de Talara Alta, se encuentra a 9,6 km aproximadamente de la ubicación del pozo. | 2 |
| Potencial de colapso | La estructura del pozo mal abandonada se encontraría por debajo del nivel de suelo. | 1 |
| Presencia de cercos | El área del pasivo ambiental no se encuentra cercada ni señalizada. | 4 |
| Potencial de incendios o explosión | Presencia de residuos de hidrocarburos en el suelo, que no superan el ECA para suelo de uso agrícola, cuyas propiedades se encuentran neutralizadas por su exposición a la intemperie y a agentes naturales. | 1 |
| Total | | 8 |

Fuente: Elaboración propia (Cuadros números 7, 8, 9 y 10 de la Metodología para la Estimación del Nivel de Riesgo de Pasivos Ambientales en el Subsector Hidrocarburos).

31. Para la puntuación de 8, le corresponde un valor numérico de 2 (Cuadro N° 13 de la Metodología para la Estimación del Nivel de Riesgo de Pasivos Ambientales en el Subsector Hidrocarburos) para la consecuencia en la seguridad de la población.

Estimación del nivel de riesgo en la seguridad

32. De acuerdo a lo señalado en la Metodología para la Estimación del Nivel de Riesgo de Pasivos Ambientales en el Subsector Hidrocarburos, el cálculo para la estimación de riesgo para la seguridad de la población se realiza empleando la siguiente ecuación:

$$\text{Riesgo} = \text{Probabilidad} \times \text{Consecuencia}$$

33. Reemplazando los valores obtenidos en esta ecuación tenemos: (1 x 2), el valor del riesgo para la seguridad de la población es 2, que se interpreta como un nivel de riesgo BAJO de acuerdo a los rangos establecidos en el siguiente cuadro:

Determinación del nivel de riesgo

| Nivel de riesgo en función de la salud, seguridad de la población y calidad del ambiente | Rango del riesgo |
|--|------------------|
| Riesgo alto | 16 – 25 |
| Riesgo medio | 6 – 15 |
| Riesgo bajo | 1 – 5 |

Fuente: Cuadro N° 14 de la Metodología para la Estimación del Nivel de Riesgo de Pasivos Ambientales en el Subsector Hidrocarburos.

"Año de la Promoción de la Industria Responsable y del Compromiso Climático"
 "Decenio de las Personas con Discapacidad en el Perú"

III.4.3 Calidad del Ambiente

Identificación de peligros

34. No se identificó un peligro inminente a nivel superficial asociado a la presencia del pozo que pueda afectar la calidad del ambiente; sin embargo, al no contar con un adecuado abandonado, representa un peligro potencial en el tiempo.

Estimación de la probabilidad

35. La probabilidad de ocurrencia de peligros se evaluó in situ y en gabinete, conforme a los lineamientos de la Metodología para la Estimación del Nivel de Riesgo de Pasivos Ambientales en el Subsector Hidrocarburos, como se detalla a continuación:

| Probabilidad de la ocurrencia | Valor |
|--|-------|
| Las condiciones en las que se encuentra el pozo mal abandonado y su área circundante, representan un potencial peligro pero con poca probabilidad de ocurrencia, por lo que se estima pueda suceder dentro de un periodo mayor a un año. | 1 |

Fuente: Elaboración propia (Cuadro N° 1 de la Metodología para la Estimación del Nivel de Riesgo de Pasivos Ambientales en el Subsector Hidrocarburos).

Estimación de la consecuencia en la calidad del ambiente

36. La consecuencia en la calidad del ambiente se evaluó in situ y en gabinete, conforme a los lineamientos establecidos en la Metodología para la Estimación del Nivel de Riesgo de Pasivos Ambientales en el Subsector Hidrocarburos, como se detalla a continuación:

$$\text{Calidad del ambiente} = C + 2(P) + E + CM$$

| Factores | Escenarios | Puntuación |
|-------------------------------|--|------------|
| Cantidad (C) | La estructura expuesta a nivel de superficie es considerado como un residuo menor a 5 toneladas. | 1 |
| Peligrosidad (P) | Por las condiciones que se encuentra el pasivo ambiental, podría generar daños leves y reversibles. | 2* x (1) |
| Extensión (E) | La población de la localidad de Talara Alta, se encuentra a 9,6 km aproximadamente de la ubicación del pozo. | 1 |
| Calidad del Medio (CM) | Los resultados obtenidos muestran la presencia de Fracción de hidrocarburos F2 y Fracción de hidrocarburos F3 en el suelo; sin embargo, sus concentraciones no superan el ECA para suelo agrícola. | 1 |
| Total | | 5 |

Fuente: Elaboración propia (Cuadros números 2, 3, 4 y 6 de la Metodología para la Estimación del Nivel de Riesgo de Pasivos Ambientales en el Subsector Hidrocarburos).

* La peligrosidad se multiplica por la constante 2 en la sumatoria de factores para el cálculo de la consecuencia.



"Año de la Promoción de la Industria Responsable y del Compromiso Climático"
"Decenio de las Personas con Discapacidad en el Perú"

37. Para la puntuación de 5, le corresponde un valor numérico de 1 (Cuadro N° 12 de la Metodología para la Estimación del Nivel de Riesgo de Pasivos Ambientales en el Subsector Hidrocarburos) para la consecuencia en la calidad del ambiente.

Estimación del nivel de riesgo en la calidad del ambiente

38. De acuerdo a lo señalado en la Metodología para la Estimación del Nivel de Riesgo de Pasivos Ambientales en el Subsector Hidrocarburos, el cálculo para la estimación de riesgo para la calidad del ambiente, se realiza empleando la ecuación:

$$\text{Riesgo} = \text{Probabilidad} \times \text{Consecuencia}$$

39. Reemplazando los valores obtenidos en esta ecuación tenemos: (1 x 1), el valor del riesgo para la calidad del ambiente es 1, que se interpreta como un nivel de riesgo BAJO de acuerdo a los rangos establecidos en el siguiente cuadro:

Determinación del nivel de riesgo

| Nivel de riesgo en función de la salud, seguridad de la población y calidad del ambiente | Rango del riesgo |
|--|------------------|
| Riesgo alto | 16 – 25 |
| Riesgo medio | 6 – 15 |
| Riesgo bajo | 1 – 5 |

Fuente: Cuadro N° 14 de la Metodología para la Estimación del Nivel de Riesgo de Pasivos Ambientales en el Subsector Hidrocarburos.

IV. CONCLUSIONES

40. Sobre la base de las consideraciones expuestas, es posible formular las siguientes conclusiones:
- (i) El pozo identificado con código PERUPETRO T2560, califica como un pozo mal abandonado, toda vez que no cumple con las condiciones de abandono establecidas en el Decreto Supremo N° 032-2004-EM - Reglamento de las Actividades de Exploración y Explotación de Hidrocarburos, como no contar con un último tapón de cemento desde los doscientos (200) metros de profundidad hasta la superficie, como se establece en el 200° del citado reglamento. Asimismo, el pozo debería contar con una varilla de acero de dos (2) metros de altura con el número del pozo soldado a la plancha que tapa el pozo y la cantina debería ser rellanada tal como se establece en el Artículo 203° del Decreto Supremo N° 032-2004-EM - Reglamento de las Actividades de Exploración y Explotación de Hidrocarburos.
 - (ii) En el área circundante al pozo, existe suelo con presencia de hidrocarburos, según los resultados obtenidos del informe de ensayo de laboratorio para los parámetros Fracción de Hidrocarburos F2 (C₁₀-C₂₈) y Fracción de Hidrocarburos F3 (C₂₈-C₄₀); sin embargo, las concentraciones registradas no han superado el valor establecido en el Estándar de Calidad Ambiental para suelo de uso agrícola, aprobado por Decreto Supremo N° 002-2013-MINAM.
 - (iii) El pozo mal abandonado, descrito en la Ficha F02065 (Pozo T2560), constituye un pasivo ambiental del subsector hidrocarburos, en la medida que cumplen con la definición de pasivo ambiental del subsector hidrocarburos establecido en el

"Año de la Promoción de la Industria Responsable y del Compromiso Climático"
"Decenio de las Personas con Discapacidad en el Perú"

Artículo 2° de la Ley 29134 - Ley que Regula los Pasivos Ambientales del Subsector Hidrocarburos.

- (iv) Los resultados de la estimación del nivel de riesgo de este pasivo ambiental determinan que, el nivel de riesgo para la salud es BAJO, el nivel de riesgo para la seguridad de la población es BAJO y el nivel de riesgo para la calidad del ambiente es BAJO.

V. RECOMENDACIÓN

41. Conforme a las conclusiones expuestas, se recomienda remitir el presente Informe a la Dirección General de Asuntos Ambientales Energéticos del Ministerio de Energía y Minas, para su conocimiento y fines pertinentes.

VI. ANEXOS

1. Registro fotográfico.
2. Ficha para la identificación de pasivo ambiental en el subsector hidrocarburo (OEFA).
3. Mapa de ubicación geográfica.
4. Reporte de Monitoreo de Suelo.
5. Informe de ensayo de laboratorio.
6. Ficha de información de pozo (Fuente: Estudio PERUPETRO).
7. Ficha de identificación de Pasivos Ambientales del OSINERGMIN.

Atentamente,



FAVIO WILFREDO LEIVA HASSINGGER
Tercero Evaluador para la Identificación de Pasivos
Ambientales del Subsector
Hidrocarburos
Dirección de Evaluación



PERÚ

Ministerio
del Ambiente

Organismo de Evaluación y
Fiscalización Ambiental - OEFA

Dirección de Evaluación

"Año de la Promoción de la Industria Responsable y del Compromiso Climático"
"Decenio de las Personas con Discapacidad en el Perú"

ANEXOS



PERÚ

Ministerio
del Ambiente

Organismo de Evaluación y
Fiscalización Ambiental - OEFA

Dirección de Evaluación

"Año de la Promoción de la Industria Responsable y del Compromiso Climático"
"Decenio de las Personas con Discapacidad en el Perú"

ANEXO 1

Registro Fotográfico

"Año de la Promoción de la Industria Responsable y del Compromiso Climático"
"Decenio de las Personas con Discapacidad en el Perú"



Fotografía N° 1. Se observa la ubicación del pozo inactivo, que presenta cantina deteriorada.



Fotografía N° 2. Se aprecia la cantina deteriorada; sin embargo no se visualizó el casing a nivel de superficie de la base de la cantina en mención.

"Año de la Promoción de la Industria Responsable y del Compromiso Climático"
"Decenio de las Personas con Discapacidad en el Perú"



Fotografía N° 3. Toma de muestra de suelo en el punto F02065-SU01, ubicado a Noreste del pozo y a 3,6 m aproximadamente del Pozo T2560.



Fotografía N° 4. Toma de muestra de suelo en el punto F02065-SU02, ubicado a Noroeste del pozo y a 3,2 m aproximadamente del Pozo T2560.



PERÚ

Ministerio
del Ambiente

Organismo de Evaluación y
Fiscalización Ambiental - OEFA

Dirección de Evaluación

"Año de la Promoción de la Industria Responsable y del Compromiso Climático"
"Decenio de las Personas con Discapacidad en el Perú"

ANEXO 2

Ficha para la identificación de pasivo ambiental en el
subsector hidrocarburos (OEFA)



PERU

Ministerio del Ambiente

Comisión de Promoción de la Industria Responsable y del Compromiso Climático

"Año de la Promoción de la Industria Responsable y del Compromiso Climático"

"Decenio de las Personas con Discapacidad en el Perú"

Código de Ficha

F02065

FICHA PARA LA IDENTIFICACIÓN DE PASIVOS AMBIENTALES EN EL SUBSECTOR HIDROCARBUROS

Fecha de la visita: 04-sep-14 Hora de la visita: 09:05 Nombre del evaluador: Favio Wilfredo Leiva Hassinger Dirección / Unidad: OEFA - DE

I. IDENTIFICACIÓN Y UBICACIÓN

Localidad: Distrito: La Brea Provincia: Talara Región: Piura
 Código PERUPETRO: T2560 Estado Tiempo: Lluvioso Soleado Nublado
 (Descripción) Vientos fuertes con dirección Sureste a Noroeste.

Lote Nombre: Lote VII/VI (ex Lote VII)
 Proyecto Área de operación: T2560
 Otros

| Coordenadas UTM | Datum Geodésico: WGS84 | Zona: 17 | Norte: 9486386 | Este: 480580 | Altitud (m): 97 | Precisión (m): ± 3 |
|-----------------|------------------------|----------|----------------|--------------|-----------------|--------------------|
|-----------------|------------------------|----------|----------------|--------------|-----------------|--------------------|

Breve Descripción de la zona:

El pozo se ubica en la unidad fisiográfica de quebrada seca rodeado por colinas bajas con pendientes moderadas. La zona presenta escasa vegetación entre las que se pueden distinguir las especies "vichayo" y "algarrobo". Asimismo, litológicamente el área de evaluación se encuentra constituido principalmente por la acumulación de materiales de origen fluvial-marino, coluvio-aluvial y depósito sedimentario antiguo de origen marino. Cabe precisar que no se observa actividades extractivas ni industriales en la periferie.

II. DESCRIPCIÓN DEL POSIBLE PASIVO AMBIENTAL

| | | | | | |
|---|---|--|---------------------------------|--|------------------------------|
| Tipo de Pozo: Abandonado <input checked="" type="radio"/> | Instalaciones mal Abandonadas <input type="radio"/> | Suelos Contaminados con Efluente o Derrame <input type="radio"/> | Emisiones <input type="radio"/> | Restos de Residuos <input type="radio"/> | Otros: <input type="radio"/> |
|---|---|--|---------------------------------|--|------------------------------|

Descripción del Pasivo Ambiental:

Pozo inactivo, ubicado en una cantina deteriorada, no se visualiza la tubería de revestimiento (casing) y posiblemente fue enterrado por material local sujeta a la erosión del suelo. Asimismo no se percibe emisiones gaseosas. Cabe destacar que existe acceso vehicular hacia la ubicación del pozo.

Área afectada aprox. (m2): 30

Profundidad aproximada del área afectada (m): 0.25

III. ACTIVIDADES QUE SE REALIZAN DENTRO DEL ÁREA DE INFLUENCIA

| | | | | |
|--------------------------|-------------------------------------|------------------------------------|--|---------------------------------|
| Actividades económicas: | Industrial <input type="checkbox"/> | Comercial <input type="checkbox"/> | Agropecuaria <input type="checkbox"/> | Otros: <input type="checkbox"/> |
| Actividades recreativas: | Natación <input type="checkbox"/> | Caza <input type="checkbox"/> | Campo deportivo <input type="checkbox"/> | Otros: <input type="checkbox"/> |

IV. SITUACIÓN DEL ENTORNO

| Entorno | Distancia aprox. (m) | Descripción |
|--------------------------------------|----------------------|--|
| Viviendas | 9600 | Localidad de Talara Alta |
| Infraestructura vial | 700 | Trocha carrozable |
| Infraestructura urbana | - | No se observa en un radio de 200 m a la redonda. |
| Áreas Agrícolas o Ganaderas | - | No se observa en un radio de 200 m a la redonda. |
| Explotación forestal | - | No se observa en un radio de 200 m a la redonda. |
| Bosque y/o Vegetación Natural | 10 | Vegetación autóctonas. |
| Especies y Ecosistemas en Protección | - | No se observa en un radio de 200 m a la redonda. |
| Otros | - | No aplica |

Observaciones: Ninguna

V. SITUACIÓN DEL AGUA (En caso de existir impacto al agua, a una distancia de hasta 100 m)

Cuerpo de agua cercano: No Nombre del cuerpo de agua: No aplica
 Distancia aproximada (m): No determinado. Volumen o caudal aproximado: No determinado.
 Descripción del cuerpo de agua: No aplica
 Uso del agua: No aplica



FICHA PARA LA IDENTIFICACIÓN DE PASIVOS AMBIENTALES EN EL SUBSECTOR HIDROCARBUROS

VI. INFORMACIÓN COMPLEMENTARIA A LA DESCRIPCIÓN DEL PASIVO AMBIENTAL

| | | | | |
|---|--|--|--|--|
| Infraestructura encontrada (En caso de existir) | Campamentos, oficinas, talleres <input type="checkbox"/> | Caminos, pistas de aterrizaje, líneas férreas <input type="checkbox"/> | Líneas eléctricas <input type="checkbox"/> | Maquinaria pesada <input type="checkbox"/> |
| | Plantas de procesos abandonadas <input type="checkbox"/> | Generadores y transformadores eléctricos <input type="checkbox"/> | Otros No aplica | |

Descripción de infraestructura: No aplica

| | | | | | | | |
|--------------------------------------|---|-----------------------------------|-------------------------------------|-----------------------------------|----------------------------------|---------------------------------------|--------|
| Tipo de Residuo (En caso de existir) | Material de desbroce <input type="checkbox"/> | Chatarra <input type="checkbox"/> | Industrial <input type="checkbox"/> | Desmante <input type="checkbox"/> | Escoria <input type="checkbox"/> | Construcción <input type="checkbox"/> | Otros: |
|--------------------------------------|---|-----------------------------------|-------------------------------------|-----------------------------------|----------------------------------|---------------------------------------|--------|

Descripción de los residuos, en caso de existir (Volumen, etc.): No aplica

| | | | | | | |
|-------------------|-------------------|---|---|---|---|--|
| CALIDAD AMBIENTAL | CANTIDAD | Componente ambiental | Cantidad de contaminante que se encuentre mayor a 1% hasta 10% sobre el ECA o norma referencial <input type="radio"/> | Cantidad de contaminante que se encuentre mayor a 10% hasta 50% sobre el ECA o norma referencial <input type="radio"/> | Cantidad de contaminante que se encuentre mayor a 50% hasta 100% sobre el ECA o norma referencial <input type="radio"/> | Cantidad de contaminante que se encuentre mayor al 100% sobre el ECA o norma referencial <input type="radio"/> |
| | | Infraestructura o residuos | Menor a 5 toneladas <input checked="" type="radio"/> | Entre 5 a 49 toneladas <input type="radio"/> | Entre 50 a 500 toneladas <input type="radio"/> | Mayor a 500 toneladas <input type="radio"/> |
| | Peligrosidad | Daños leves y reversibles <input checked="" type="radio"/> | Combustible <input type="radio"/> | Explosiva, inflamable, corrosiva <input type="radio"/> | Muy inflamable, muy tóxica, causa efectos irreversibles inmediatos <input type="radio"/> | |
| | Extensión | Presencia de población en un radio mayor a 1 km <input checked="" type="radio"/> | Presencia de población en un radio de 0,5 a 1 km <input type="radio"/> | Presencia de población en un radio menor de 0,5 km <input type="radio"/> | Presencia de población adyacente, localizada en el mismo lugar del pasivo <input type="radio"/> | |
| | Calidad del Medio | Pasivo ambiental que no afecte a los componentes ambientales <input checked="" type="radio"/> | Pasivo ambiental que se encuentre afectando en un componente ambiental, en al menos un parámetro establecido en el ECA o normal referencial <input type="radio"/> | Pasivo ambiental que se encuentre afectando en dos componentes ambientales, en al menos un parámetro por componente afectado establecido en el ECA o normal referencial <input type="radio"/> | Pasivo ambiental que se encuentre afectando dos o más componentes ambientales y dos o más parámetros por componente afectado establecido en el ECA o normal referencial <input type="radio"/> | |

| | | | | | |
|-------|--------------------|---|--|--|---|
| SALUD | Población afectada | Menor a 5 personas <input checked="" type="radio"/> | De 5 a 50 personas <input type="radio"/> | De 50 a 100 personas <input type="radio"/> | Más de 100 personas <input type="radio"/> |
|-------|--------------------|---|--|--|---|

| | | | | | |
|---------------------------|-------------------------------------|--|---|--|---|
| SEGURIDAD DE LA POBLACIÓN | Accesibilidad | Para llegar se requiere de un vehículo de transporte (bote, helicóptero, avión) <input type="radio"/> | En vehículo, seguido de distancia corta a pie (mayor a 1 km) <input checked="" type="radio"/> | Recorrido largo a pie en vía no demarcada (mayor de 1 km) <input type="radio"/> | Adyacente a áreas pobladas, corta distancia a pie (menos de 1 km) <input type="radio"/> |
| | Potencial de colapso | Instalaciones con cimentación deteriorada y con construcciones deterioradas a nivel del suelo (menor a 1,5 m) <input checked="" type="radio"/> | Instalaciones con cimentación deteriorada y con construcciones inestables de poca elevación (entre 1,5 y 2,5 m de altura) <input type="radio"/> | Instalaciones con cimentación deteriorada y con construcciones inestables y elevadas (mayor a 2,5 m de altura) <input type="radio"/> | Instalaciones con cimentación deteriorada y con construcciones inestables y elevadas, con potencial caída de escombros (mayor a 2,5 m de altura) potencial caída de escombros <input type="radio"/> |
| | Presencia de cercos | Zona afectada con cercos y señales, ambos deteriorados <input type="radio"/> | Zona afectada cercada y no señalizada <input type="radio"/> | Zona afectada no cercada pero señalizada <input type="radio"/> | Zona afectada no cercada ni señalizada <input checked="" type="radio"/> |
| | Potencial de incendios o explosivos | Existen residuos explosivos y/o combustibles cuyas propiedades se encuentran neutralizadas <input checked="" type="radio"/> | Existen residuos explosivos y/o combustibles almacenados en infraestructuras deterioradas <input type="radio"/> | Existen residuos explosivos y/o combustibles abandonados en áreas cercadas <input type="radio"/> | Existen residuos explosivos y/o combustibles abandonados a la intemperie <input type="radio"/> |





FICHA PARA LA IDENTIFICACIÓN DE PASIVOS AMBIENTALES EN EL SUBSECTOR HIDROCARBUROS

| Nº Muestras Recolectadas: | Aire | Agua superficial | Agua subterránea | Sedimento | Suelo | Efluentes | Emisiones |
|---|-----------|------------------|------------------|-----------|-------------------------------|-----------|-----------|
| | 0 | 0 | 0 | 0 | 2 | 0 | 0 |
| Laboratorio / Número de informe de laboratorio: | No aplica | No aplica | No aplica | No aplica | AGQ/ S-14/26020 S-14/26021 | No aplica | No aplica |

Observaciones: Los resultados obtenidos muestran la presencia de hidrocarburos en el suelo, correspondiente a la Fracción de hidrocarburos F2 y Fracción de hidrocarburos F3; sin embargo, sus concentraciones no superan el ECA para Suelo de uso agrícola.

Fayio Wilfredo Leiva Hassinger
Unidad de Identificación de Pasivos
Ambientales del Subsector Hidrocarburos
Dirección de Evaluación





PERÚ

Ministerio
del Ambiente

Organismo de Evaluación y
Fiscalización Ambiental - OEFA

Dirección de Evaluación

"Año de la Promoción de la Industria Responsable y del Compromiso Climático"
"Decenio de las Personas con Discapacidad en el Perú"

ANEXO 3

Mapa de ubicación geográfica

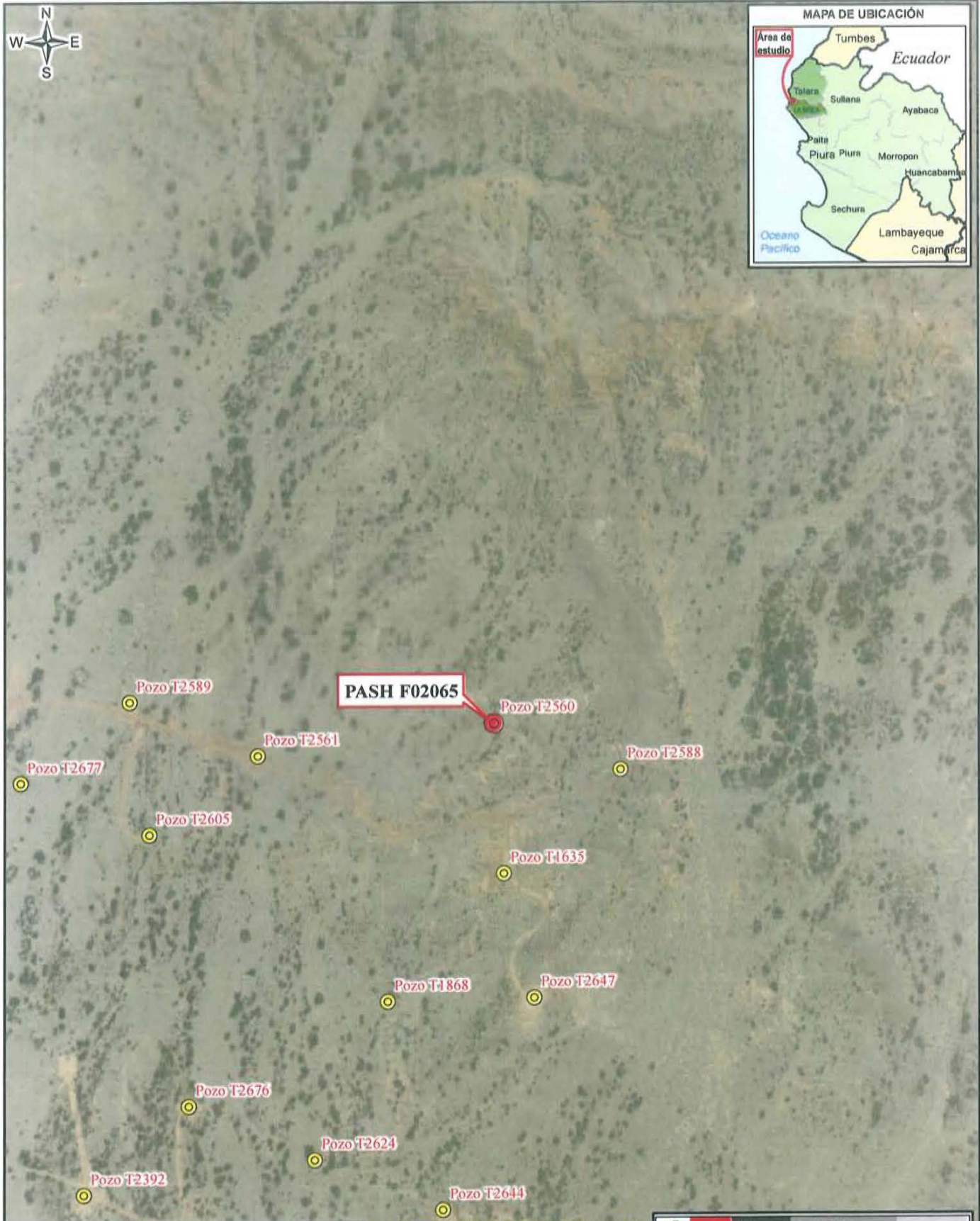

PASH F02065

LEYENDA

- Pozo visitado
- Posibles Pasivos Ambientales
- Red vial
- Lotes petroleros

LOTE VIII/MI (EX LOTE VII)

| | | | |
|---|-------------------------|---|----------------------|
| PERU | Ministerio del Ambiente | Organismo de Evaluación y Fiscalización Ambiental | Oficina de Ejecución |
| Departamento de Piura, Provincia Talara, Distrito de La Brea | | | |
| IDENTIFICACIÓN DE PASIVOS AMBIENTALES DEL SUBSECTOR HIDROCARBUROS | | | |
| | | | |
| Escala: 1 / 8 000 Datum Horizontal: WGS84 Proyección Transversal de Mercator Sistema de Coordenadas: UTM - Zona 17 | | | |
| Elaborado: | | Fecha: | |
| SIG OEFA | | Noviembre 2014 | |
| Fuente: Cartas Nacionales, escala 1:100 000 - IGN; Imágenes satelitales - Julio 2014; Lotes Petroleros - PERUPETRO - Marzo 2013; Identificación de pasivos - OSINERGMIN - 2009, 2010; Pasivos ambientales - PERUPETRO - 2002. | | | |

Tabla de descripción: Datos del Pozo

| | | |
|-------------|-------------------|------------------|
| Ficha OEFA: | Código PERUPETRO: | Código en campo: |
| F02065 | T2560 | Pozo T2560 |



PERÚ

Ministerio
del Ambiente

Organismo de Evaluación y
Fiscalización Ambiental - OEFA

Dirección de Evaluación

"Año de la Promoción de la Industria Responsable y del Compromiso Climático"
"Decenio de las Personas con Discapacidad en el Perú"

ANEXO 4

Reporte de Monitoreo de Suelo



PERÚ

Ministerio
del AmbienteOrganismo de Evaluación y
Fiscalización Ambiental - OEFA

FICHA SUELO

N° 1920-SU

"Decenio de las Personas con Discapacidad en el Perú"
"Año de la Promoción de la Industria Responsable y del Compromiso Climático"

REPORTE DE MONITOREO AMBIENTAL EN EL MARCO DE LA IDENTIFICACIÓN DE PASIVOS AMBIENTALES DEL SUBSECTOR HIDROCARBUROS

1. DATOS GENERALES

| | |
|---|---|
| Actividad | Identificación de pasivos ambientales del subsector hidrocarburos en el Lote VII/VI (ex Lote VII) - Pozo con código PERUPETRO T2560 |
| Localidad, distrito, provincia y departamento | Distrito de La Brea, provincia TALARA, departamento PIURA. |

2. DATOS DEL MONITOREO

| | |
|-------------------------|---|
| Fecha inicio (dd-mm-aa) | 04 de septiembre de 2014 |
| Fecha fin (dd-mm-aa) | 04 de septiembre de 2014 |
| Equipo Técnico | Favio Wilfredo Leiva Hassingger (Dirección de Evaluación) Lucila Pinto Cieza (Dirección de Evaluación) |

Puntos de monitoreo de suelo

| N° | Código punto muestreo | Matriz | Fecha | Hora | Coordenadas UTM (Datum WGS84) | | | Descripción |
|----|-----------------------|--------|----------|-------|----------------------------------|--------|---------|---|
| | | | | | Zona | Este | Norte | |
| 1 | F02065-SU01 | SU | 04/09/14 | 09:22 | 17 | 480584 | 9486388 | La muestra de suelo se tomó a 3,6 m de distancia del Pozo y a una profundidad de 0,32 m de la superficie del suelo. |
| 2 | F02065-SU02 | SU | 04/09/14 | 09:32 | 17 | 480577 | 9486392 | La muestra de suelo se tomó a 3,2 m de distancia del Pozo y a una profundidad de 0,37 m de la superficie del suelo. |

Protocolo de monitoreo

GUÍA PARA MUESTREO DE SUELOS

En el marco del Decreto Supremo N°002-2013-MINAM, Estándares de Calidad Ambiental (ECA) para suelo, aprobado con R.M. N° 085-2014-MINAM-Ministerio del Ambiente.

Parámetros a analizar

| Matriz | Parámetros a analizar | Observaciones |
|--------|---|---|
| Suelo | Fracción de Hidrocarburos F1 (C ₅ -C ₁₀) Fracción de Hidrocarburos F2 (C ₁₀ -C ₂₈) Fracción de Hidrocarburos F3 (C ₂₈ -C ₄₀) | Análisis en Laboratorio TDR N° 2104-LAB-2014 |





PERÚ

Ministerio
del Ambiente

Organismo de Evaluación y
Fiscalización Ambiental - OEFA

"Decenio de las Personas con Discapacidad en el Perú"
"Año de la Promoción de la Industria Responsable y del Compromiso Climático"

Laboratorio

AGQ Perú S.A.C

3. OBSERVACIONES

- Estado del tiempo, soleado con vientos fuertes con dirección de Sureste a Noroeste.
- Esta ficha no incluye los resultados analíticos del monitoreo ambiental, por cuanto aún no se cuenta con los reportes de laboratorio.

4. ANEXOS

| | Sí | No |
|--|----|----|
| Copia de Cadena de Custodia con sello de recepción del laboratorio | x | |
| Registro fotográfico de cada muestra | x | |

FECHA

San Isidro, 20 OCT, 2014

FAVIO WILFREDO LEIVA HASSINGER
EVALUADOR





PERÚ

Ministerio
del Ambiente

Organismo de Evaluación y
Fiscalización Ambiental - OEFA

"Decenio de las Personas con Discapacidad en el Perú"
"Año de la Promoción de la Industria Responsable y del Compromiso Climático"

ANEXO I

Copia de Cadena de Custodia con sello de recepción del laboratorio







PERÚ

Ministerio
del Ambiente

Organismo de Evaluación y
Fiscalización Ambiental - OEFA

"Decenio de las Personas con Discapacidad en el Perú"
"Año de la Promoción de la Industria Responsable y del Compromiso Climático"

ANEXO II

Registro Fotográfico





PERÚ

Ministerio
del Ambiente

Organismo de Evaluación y
Fiscalización Ambiental - OEFA

"Decenio de las Personas con Discapacidad en el Perú"
"Año de la Promoción de la Industria Responsable y del Compromiso Climático"



Fotografía N° 1. Toma de muestra de suelo en el punto F02065-SU01, ubicado a Noreste del pozo y a 3,6 m aproximadamente del Pozo T2560.



Fotografía N° 2. Toma de muestra de suelo en el punto F02065-SU02, ubicado a Noroeste del pozo y a 3,2 m aproximadamente del Pozo T2560.



10

11



PERÚ

Ministerio
del Ambiente

Organismo de Evaluación y
Fiscalización Ambiental - OEFA

Dirección de Evaluación

"Año de la Promoción de la Industria Responsable y del Compromiso Climático"
"Decenio de las Personas con Discapacidad en el Perú"

ANEXO 5

Informe de ensayo de laboratorio

INFORME DE ENSAYO

| | | | | | |
|--------------------|---|---------------------|------------|------------------|---|
| Nº de Referencia: | S-14/26020 | Registrada en: | AGQ Perú | Cliente: | OEFA |
| Análisis: | S-2000 (TPHs C5-C40_a) (PE) | Centro Análisis: | AGQ España | Domicilio: | AV. REPUBLICA DE PANAMA 3542 SAN ISIDRO LIMA |
| Tipo Muestra: | SUELOS RD | Fecha Toma Muestra: | 04/09/2014 | Cod Cliente: | 106327 |
| Lugar de Muestreo: | LOTE VII/VI LA BREA - TALARA - PIURA | Fecha Recepción: | 08/09/2014 | Contrato: | PE14-0228-AMB |
| Punto de Muestreo: | F02065-SU01 | Fecha Inicio: | 11/09/2014 | Cliente tercero: | |
| Muestreado por: | Cliente | Fecha Fin: | 09/10/2014 | PNT Muestreo | |
| Descripción: | TDR N° 2104 / F02065-SU01 | Lote: | | | |

A continuación se expone el Informe de Ensayo y Anexo Técnico asociados a la muestra, en los cuales se pueden consultar toda la información relacionada con los ensayos realizados.

Los Resultados emitidos en este informe, no han sido corregidos con factores de recuperación. Siguiendo el protocolo recogido en nuestro manual de calidad, AGQ guardará bajo condiciones controladas la muestra durante un periodo determinado después de la finalización del análisis. Una vez transcurrido este periodo, la muestra será eliminada. Si desea información adicional o cualquier aclaración, no dude en ponerse en contacto con nosotros.

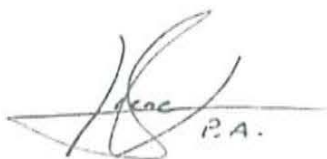
 P.A.

Mª del Mar Del Valle García
Resp. Lab. Orgánico

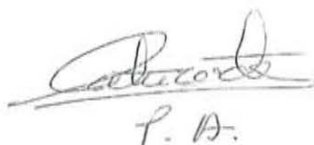
 P.A.

Yoel Iñigo CQP 826
Resp. Lab. Inorgánico

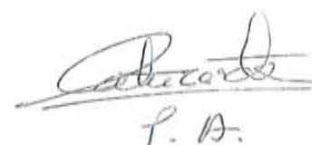
 P.A.

Mercedes Naranjo Vasco
Resp. Lab. Inorgánico

Fecha Emisión 9/10/14

Observaciones:

HORA DE MUESTREO: 09:22 H.

Autorizaciones - Homologaciones

EMPRESA COLABORADORA MINISTERIO MEDIO AMBIENTE. - AUTORIZACION POR PARTE CONSEJERIA AGRICULTURA DE LA JUNTA DE ANDALUCIA. - ENTIDAD COLABORADORA DE LA CONSEJERIA MEDIO AMBIENTE DE LA JUNTA DE ANDALUCIA (ECCMA). - AUTORIZACION DE LA CONSEJERIA AGRICULTURA DE LA COMUNIDAD VALENCIANA. - HOMOLOGACION DE LA CONSEJERIA AGRICULTURA DE CASTILLA LA MANCHA

INFORME DE ENSAYO

| | | | |
|-------------------|---------------------------|---------------|------------|
| Nº de Referencia: | S-14/26020 | Tipo Muestra: | SUELOS RD |
| Descripción: | TDR Nº 2104 / F02065-SU01 | Fecha Fin: | 09/10/2014 |

RESULTADOS ANALITICOS

| Parámetro | Resultado | Unidades | CMA |
|--------------------------------|-----------|----------|-----|
| Características Básicas | | | |
| Humedad | 0,31 | % | |

Nota: L.D.T.: Límite de Determinación. SP: sólo parental. Los Resultados de este informe solo afectan a la muestra tal como es recibida en el laboratorio. Queda prohibida la reproducción parcial de este informe sin la aprobación por escrito del laboratorio. Las incertidumbres (expresadas como +/-2s) están recogidas en el anexo técnico adjunto. Los parámetros marcados con asterisco (*) no están incluidos en el Alcance de Acreditación. El cliente proporciona todos los datos asociados a la Toma de Muestras, cuando esta ha sido realizada por él. N/A: No Aplica. El método de análisis de multiresiduos no es el más adecuado para la determinación de S elemental, los valores obtenidos deben ser considerados como semicuantitativos y orientativos

INFORME DE ENSAYO

| | | | |
|-------------------|---------------------------|---------------|------------|
| Nº de Referencia: | S-14/26020 | Tipo Muestra: | SUELOS RD |
| Descripción: | TDR Nº 2104 / F02065-SU01 | Fecha Fin: | 09/10/2014 |

RESULTADOS ANALITICOS

| Parámetro | Resultado | Unidades | CMA | Parámetro | Resultado | Unidades | CMA |
|-----------------------------|-----------|----------|-----|--------------------------------|-----------|----------|-----|
| Hidrocarburos | | | | | | | |
| Hidrocarb Totales >C10-C28 | < 10 | mg/Kg | | Hidrocarb Totales >C28-C40 | < 10 | mg/Kg | |
| Hidrocarb Totales >C6-C10 | < 10 | mg/Kg | | * Hidrocarburos Totales C5-C10 | < 10 | mg/Kg | |
| * Hidrocarb Totales >C5-C40 | < 10 | mg/Kg | | * Hidrocarburos Totales C5 | < 10 | mg/Kg | |

Nota: L.D.T.: Límite de Determinación. SP: sólo parental. Los Resultados de este informe solo afectan a la muestra tal como es recibida en el laboratorio. Queda prohibida la reproducción parcial de este informe sin la aprobación por escrito del laboratorio. Las incertidumbres (expresadas como +/-2s) están recogidas en el anexo técnico adjunto. Los parámetros marcados con asterisco (*) no están incluidos en el Alcance de Acreditación. El cliente proporciona todos los datos asociados a la Toma de Muestras, cuando esta ha sido realizada por él. N/A: No Aplica. El método de análisis de multiresiduos no es el más adecuado para la determinación de S elemental, los valores obtenidos deben ser considerados como semicuantitativos y orientativos

INFORME DE ENSAYO

| | | | |
|-------------------|---------------------------|---------------|------------|
| Nº de Referencia: | S-14/26020 | Tipo Muestra: | SUELOS RD |
| Descripción: | TDR Nº 2104 / F02065-SU01 | Fecha Fin: | 09/10/2014 |

ANEXO TECNICO

| Parámetro | PNT | Técnica | Incert | Rango (1) |
|--------------------------------|--------|-------------|--------|------------|
| Características Básicas | | | | |
| Humedad | PE-980 | Gravimetría | ±7% | 0,1 - 50 % |

Nota: L.D.T.: Límite de Determinación. SP: sólo parental. Los Resultados de este informe solo afectan a la muestra tal como es recibida en el laboratorio. Queda prohibida la reproducción parcial de este informe sin la aprobación por escrito del laboratorio. Las incertidumbres (expresadas como +/-2s) están recogidas en el anexo técnico adjunto. Los parámetros marcados con asterisco (*) no están incluidos en el Alcance de Acreditación. El cliente proporciona todos los datos asociados a la Toma de Muestras, cuando esta ha sido realizada por él. N/A: No Aplica. El método de análisis de multiresiduos no es el más adecuado para la determinación de S elemental, los valores obtenidos deben ser considerados como semicuantitativos y orientativos

INFORME DE ENSAYO

| | |
|--|-------------------------|
| Nº de Referencia: S-14/26020 | Tipo Muestra: SUELOS RD |
| Descripción: TDR Nº 2104 / F02065-SU01 | Fecha Fin: 09/10/2014 |

ANEXO TECNICO

| Parámetro | Incert | Rango (1) | Parámetro | Incert | Rango (1) |
|--------------------------------|--------|------------------|----------------------------------|--------|------------------|
| Hidrocarburos | | | | | |
| PNT: PE-649 (EPA 8015D) | | | Técnica Cromat CG FID/ECD | | |
| Hidrocarb Totales >C10-C28 | ±27% | 10 - 20000 mg/Kg | Hidrocarb Totales >C28-C40 | ±27% | 10 - 20000 mg/Kg |
| Hidrocarb Totales >C6-C10 | ±27% | 10 - 20000 mg/Kg | * Hidrocarburos Totales C5-C10 | - | 10 - 20000 mg/Kg |
| * Hidrocarb Totales >C5-C40 | - | 10 - 30000 mg/Kg | * Hidrocarburos Totales C5 | - | 10 - 20000 mg/Kg |

Nota: L.D.T.: Límite de Determinación. SP: sólo parental. Los Resultados de este informe solo afectan a la muestra tal como es recibida en el laboratorio. Queda prohibida la reproducción parcial de este informe sin la aprobación por escrito del laboratorio. Las incertidumbres (expresadas como +/-2s) están recogidas en el anexo técnico adjunto. Los parámetros marcados con asterisco (*) no están incluidos en el Alcance de Acreditación. El cliente proporciona todos los datos asociados a la Toma de Muestras, cuando esta ha sido realizada por él. N/A: No Aplica. El método de análisis de multiresiduos no es el más adecuado para la determinación de S elemental, los valores obtenidos deben ser considerados como semicuantitativos y orientativos

(1) El rango mínimo se corresponde con el límite de Determinación, a partir del cual cuantificamos.

INFORME DE ENSAYO

| | | | | | |
|---------------------------|---|----------------------------|------------|-------------------------|---|
| Nº de Referencia: | S-14/26021 | Registrada en: | AGQ Perú | Cliente: | OEFA |
| Análisis: | S-2000 (TPHs C5-C40_a) (PE) | Centro Análisis: | AGQ España | Domicilio: | AV. REPUBLICA DE PANAMA 3542 SAN ISIDRO LIMA |
| Tipo Muestra: | SUELOS RD | Fecha Toma Muestra: | 04/09/2014 | Cod Cliente: | 106327 |
| Lugar de Muestreo: | LOTE VII/VI LA BREA - TALARA - PIURA | Fecha Recepción: | 08/09/2014 | Contrato: | PE14-0228-AMB |
| Punto de Muestreo: | F02065-SU02 | Fecha Inicio: | 11/09/2014 | Cliente tercero: | |
| Muestreado por: | Cliente | Fecha Fin: | 20/10/2014 | PNT Muestreo | |
| Descripción: | TDR N° 2104 / F02065-SU02 | | | | |

A continuación se expone el Informe de Ensayo y Anexo Técnico asociados a la muestra, en los cuales se pueden consultar toda la información relacionada con los ensayos realizados.

Los Resultados emitidos en este informe, no han sido corregidos con factores de recuperación. Siguiendo el protocolo recogido en nuestro manual de calidad, AGQ guardará bajo condiciones controladas la muestra durante un periodo determinado después de la finalización del análisis. Una vez transcurrido este periodo, la muestra será eliminada. Si desea información adicional o cualquier aclaración, no dude en ponerse en contacto con nosotros.



Mª del Mar Del Valle García
Resp. Lab. Orgánico

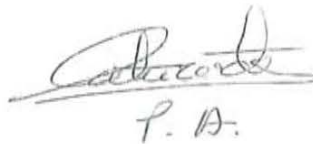

Yoel Iñigo CQP 826
Resp. Lab. Inorgánico

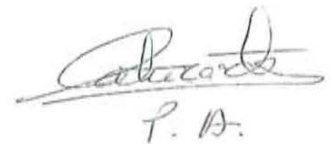

Mercedes Naranjo Vasco
Resp. Lab. Inorgánico

Fecha Emisión 20/10/14

Observaciones:

HORA DE MUESTREO: 09:32 H.

Autorizaciones - Homologaciones

EMPRESA COLABORADORA MINISTERIO MEDIO AMBIENTE. - AUTORIZACION POR PARTE CONSEJERIA AGRICULTURA DE LA JUNTA DE ANDALUCIA. - ENTIDAD COLABORADORA DE LA CONSEJERIA MEDIO AMBIENTE DE LA JUNTA DE ANDALUCIA (ECCMA). - AUTORIZACION DE LA CONSEJERIA AGRICULTURA DE LA COMUNIDAD VALENCIANA. - HOMOLOGACION DE LA CONSEJERIA AGRICULTURA DE CASTILLA LA MANCHA

INFORME DE ENSAYO

| | | | |
|-------------------|---------------------------|---------------|------------|
| Nº de Referencia: | S-14/26021 | Tipo Muestra: | SUELOS RD |
| Descripción: | TDR Nº 2104 / F02065-SU02 | Fecha Fin: | 20/10/2014 |

RESULTADOS ANALITICOS

| Parámetro | Resultado | Unidades | CMA |
|--------------------------------|-----------|----------|-----|
| Características Básicas | | | |
| Humedad | 0,69 | % | |

Nota: L.D.T.: Límite de Determinación. SP: sólo parental. Los Resultados de este informe solo afectan a la muestra tal como es recibida en el laboratorio. Queda prohibida la reproducción parcial de este informe sin la aprobación por escrito del laboratorio. Las incertidumbres (expresadas como +/-2s) están recogidas en el anexo técnico adjunto. Los parámetros marcados con asterisco (*) no están incluidos en el Alcance de Acreditación. El cliente proporciona todos los datos asociados a la Toma de Muestras, cuando esta ha sido realizada por él. N/A: No Aplica. El método de análisis de multiresiduos no es el más adecuado para la determinación de S elemental, los valores obtenidos deben ser considerados como semicuantitativos y orientativos

INFORME DE ENSAYO

| | | | |
|-------------------|---------------------------|---------------|------------|
| Nº de Referencia: | S-14/26021 | Tipo Muestra: | SUELOS RD |
| Descripción: | TDR Nº 2104 / F02065-SU02 | Fecha Fin: | 20/10/2014 |

RESULTADOS ANALITICOS

| Parámetro | Resultado | Unidades | CMA | Parámetro | Resultado | Unidades | CMA |
|-----------------------------|-----------|----------|-----|--------------------------------|-----------|----------|-----|
| Hidrocarburos | | | | | | | |
| Hidrocarb Totales >C10-C28 | 51,4 | mg/Kg | | Hidrocarb Totales >C28-C40 | 158 | mg/Kg | |
| Hidrocarb Totales >C6-C10 | < 10 | mg/Kg | | * Hidrocarburos Totales C5-C10 | < 10 | mg/Kg | |
| * Hidrocarb Totales >C5-C40 | 209 | mg/Kg | | * Hidrocarburos Totales C5 | < 10 | mg/Kg | |

Nota: L.D.T.: Límite de Determinación. SP: sólo parental. Los Resultados de este informe solo afectan a la muestra tal como es recibida en el laboratorio. Queda prohibida la reproducción parcial de este informe sin la aprobación por escrito del laboratorio. Las incertidumbres (expresadas como +/-2s) están recogidas en el anexo técnico adjunto. Los parámetros marcados con asterisco (*) no están incluidos en el Alcance de Acreditación. El cliente proporciona todos los datos asociados a la Toma de Muestras, cuando esta ha sido realizada por él. N/A: No Aplica. El método de análisis de multiresiduos no es el más adecuado para la determinación de S elemental, los valores obtenidos deben ser considerados como semicuantitativos y orientativos

INFORME DE ENSAYO

Nº de Referencia: S-14/26021

Tipo Muestra: SUELOS RD

Descripción: TDR N° 2104 / F02065-SU02

Fecha Fin: 20/10/2014

ANEXO TECNICO

| Parámetro | PNT | Técnica | Incert | Rango (1) |
|--------------------------------|--------|-------------|--------|------------|
| Características Básicas | | | | |
| Humedad | PE-980 | Gravimetría | ±7% | 0,1 - 50 % |

Nota: L.D.T.; Limite de Determinación. SP: sólo parental. Los Resultados de este informe solo afectan a la muestra tal como es recibida en el laboratorio. Queda prohibida la reproducción parcial de este informe sin la aprobación por escrito del laboratorio. Las incertidumbres (expresadas como +/-2s) están recogidas en el anexo técnico adjunto. Los parámetros marcados con asterisco (*) no están incluidos en el Alcance de Acreditación. El cliente proporciona todos los datos asociados a la Toma de Muestras, cuando esta ha sido realizada por él. N/A: No Aplica. El método de análisis de multiresiduos no es el más adecuado para la determinación de S elemental, los valores obtenidos deben ser considerados como semicuantitativos y orientativos

INFORME DE ENSAYO

| | |
|--|-------------------------|
| Nº de Referencia: S-14/26021 | Tipo Muestra: SUELOS RD |
| Descripción: TDR Nº 2104 / F02065-SU02 | Fecha Fin: 20/10/2014 |

ANEXO TECNICO

| Parámetro | Incert | Rango (1) | Parámetro | Incert | Rango (1) |
|--------------------------------|--------|------------------|----------------------------------|--------|------------------|
| Hidrocarburos | | | | | |
| PNT: PE-649 (EPA 8015D) | | | Técnica Cromat CG FID/ECD | | |
| Hidrocarb Totales >C10-C28 | ±27% | 10 - 20000 mg/Kg | Hidrocarb Totales >C28-C40 | ±27% | 10 - 20000 mg/Kg |
| Hidrocarb Totales >C6-C10 | ±27% | 10 - 20000 mg/Kg | * Hidrocarburos Totales C5-C10 | - | 10 - 20000 mg/Kg |
| * Hidrocarb Totales >C5-C40 | - | 10 - 30000 mg/Kg | * Hidrocarburos Totales C5 | - | 10 - 20000 mg/Kg |

Nota: L.D.T.: Límite de Determinación. SP: sólo parental. Los Resultados de este informe solo afectan a la muestra tal como es recibida en el laboratorio. Queda prohibida la reproducción parcial de este informe sin la aprobación por escrito del laboratorio. Las incertidumbres (expresadas como +/-2s) están recogidas en el anexo técnico adjunto. Los parámetros marcados con asterisco (*) no están incluidos en el Alcance de Acreditación. El cliente proporciona todos los datos asociados a la Toma de Muestras, cuando esta ha sido realizada por él. N/A: No Aplica. El método de análisis de multiresiduos no es el más adecuado para la determinación de S elemental, los valores obtenidos deben ser considerados como semicuantitativos y orientativos

(1) El rango mínimo se corresponde con el límite de Determinación, a partir del cual cuantificamos.



PERÚ

Ministerio
del Ambiente

Organismo de Evaluación y
Fiscalización Ambiental - OEFA

Dirección de Evaluación

"Año de la Promoción de la Industria Responsable y del Compromiso Climático"
"Decenio de las Personas con Discapacidad en el Perú"

ANEXO 6

Ficha de información de pozo (fuente: Estudio PERUPETRO)



INFORMACIÓN DE POZO

| | | | | | |
|---|--|-----------------------------------|-----------------------------|------|-----|
| Pozo | T2560 | Área | Ancha | Lote | VII |
| Coordenada Este | | Coordenada Norte | | | |
| Cía Operadora | Sapet | | | | |
| Cía Perforación | IPCo | | | | |
| Prioridad de Abandono | | Profundidad total | 813 | | |
| Fecha de Perforación | 12/08/1929 | | Profundidad efectiva | 280 | |
| Fecha de Completación | 14/09/1929 | | | | |
| Casing de Superficie e Intermedios | 12 1/2" | | | | |
| Profundidad de casing de Superficie e Intermedios | 62'- 10' | | | | |
| Casing de producción y laines | 10", 6 1/4" | | | | |
| Profundidad de casing de producción y laines | 352'- 104', 813'- 10' | | | | |
| Intervalos Perforados | 813'- 534', 522'- 402' | | | | |
| Tope Cemento | | Formaciones | Verdún | | |
| Tipo y Cantidad de Tapones | De cemento(1) | | | | |
| Profundidad de tapones | 330' | | | | |
| Tope de Tapones | 280 | Estado | Abandonado por no económico | | |
| Intervalos abiertos | No | Fecha de último Estado | 14/09/1949 | | |
| Adecuadamente abandonado | Si | Último Servicio de Pozos | Baleo para abrir formación | | |
| Cumple con Legislación | Si | Fecha Último Servicio de Pozos | 18/08/1941 | | |
| Impacto Ambiental y Seguridad | | | | | |
| Código Intervención | 2A | Se encuentra entre Construcciones | | | |
| Estado del pozo | APA | Acceso | | | |
| Identificado | | Terraplén | | | |
| Rx Abandono | | Foto | | | |
| Observaciones | RPI: 28 BOPD. Acumuló Producción : 31/12/1944. Limpiar/Rebaleo/Acidificar/Profundizar @ 2180' (Existe Rx para hacerlo). No recuperó casing. No colocó tapones. Efectuó rebaleo. Abandono: Baja producción. | | | | |



PERÚ

Ministerio
del Ambiente

Organismo de Evaluación y
Fiscalización Ambiental - OEFA

Dirección de Evaluación

"Año de la Promoción de la Industria Responsable y del Compromiso Climático"
"Decenio de las Personas con Discapacidad en el Perú"

ANEXO 7

Ficha de identificación de Pasivos Ambientales del
OSINERGMIN

Número: 1500

Fecha: 17/10/2010

1. LOCALIZACIÓN

Lote: VII

Área de Producción : ANCHA

Distrito: Paríñas

Provincia: Talara

Región: Piura

Identificación del Pozo según PERUPETRO : T2560

Coordenadas UTM Insitu (Sistema WGS-84)

Zona

Norte

Este

9486386

480580

17

2. DESCRIPCIÓN DEL PASIVO AMBIENTAL

Pozo ATA, con fluido en su interior, cantina destruida con restos de madera, sin acceso vehicular y vegetación seca en la zona.

3. REGISTRO FOTOGRÁFICO

4. CAUSA / ORIGEN

Inadecuado Abandono de Pozo

5. TIPOS DE PASIVOS AMBIENTALES (Marque con X el que corresponda).

| | | | |
|-------------------------------|-------------------------------------|--------------------------------|-------------------------------------|
| Pozos abandonados | <input checked="" type="checkbox"/> | Efluentes | |
| Instalaciones mal abandonadas | | Emisiones | |
| Suelos contaminados | | Restos o depósitos de residuos | <input checked="" type="checkbox"/> |

6. CATEGORÍA AMBIENTAL (Marque con X el que corresponda).

| | | | |
|-------------------------|--|----------------------------|--|
| Contaminación Ambiental | | Aspectos de interés Humano | |
| Aspectos Estéticos | | Ecológico | |

7. TITULAR ACTUAL

SAPET DEVELOPMENT INC

8. TITULAR (S) ANTERIOR (ES)

IPCo, Última intervención 20/5/1927

9. RESULTADO DE MONITOREOS (En caso aplique) (Preliminar)

NO APLICA

10. OBSERVACIONES

