



PERÚ

Ministerio  
del AmbienteOrganismo de Evaluación y  
Fiscalización Ambiental - OEFA

Dirección

ORGANISMO DE EVALUACIÓN Y FISCALIZACIÓN AMBIENTAL SUBDIRECCIÓN DE CALIDAD AMBIENTAL	
<b>RECIBIDO</b>	
18 DIC. 2014	
VºBº _____	Hora: 13:00 PM
Firma: _____	

"Año de la Promoción de la Industria Responsable y del Compromiso Climático"  
"Decenio de las Personas con Discapacidad en el Perú"

**INFORME N° 214 - 2014-OEFA/DE-SDCA-CIPASH**

PARA : **CARLOS ALLEN GUILLÉN PANTIGOZO**  
Coordinador de la Unidad de Identificación de Pasivos  
Ambientales del Subsector Hidrocarburos

DE : **MARÍA DEL CARMEN PERALTA UTANI**  
Tercero Evaluador de la Unidad de Identificación de Pasivos  
Ambientales del Subsector Hidrocarburos

ASUNTO : Identificación de pasivo ambiental del subsector hidrocarburos  
con código de Ficha OEFA F00457, ubicado en el Lote VII/VI (ex  
Lote VII), en el distrito de La Brea de la provincia Talara del  
departamento de Piura.

FECHA : San Isidro, 16 DIC. 2014

El presente informe de identificación de pasivo ambiental del subsector hidrocarburos ha sido elaborado en el marco de la Ley N° 29134 - Ley que regula los pasivos ambientales del subsector hidrocarburos<sup>1</sup> y su Reglamento<sup>2</sup>, así como en aplicación de la Directiva N° 001-2013-OEFA/CD<sup>3</sup>.

## I. OBJETO

1. El presente Informe tiene por objeto comunicar que el pozo mal abandonado (con código PERUPETRO T2699), las emisiones gaseosas fugitivas y el suelo contaminado circundante a él, constituyen un pasivo ambiental del subsector hidrocarburos, identificado con código de Ficha OEFA F00457. Este pasivo ambiental se encuentra ubicado en el distrito de La Brea de la provincia Talara del departamento de Piura, el cual fue verificado en campo el 06 de junio de 2013 y complementado con una evaluación in situ el 05 de julio de 2014.

## II. MARCO NORMATIVO

2. Mediante la Ley N° 29134 - Ley que regula los pasivos ambientales del subsector hidrocarburos, se establecen las reglas aplicables a la gestión de los pasivos ambientales en las actividades del subsector hidrocarburos, con la finalidad de reducir o eliminar sus impactos negativos en la salud, la población, el ecosistema circundante y la propiedad.
3. El Artículo 2° de la citada Ley, define a los pasivos ambientales como aquellos pozos e instalaciones mal abandonados, los suelos contaminados, los efluentes, emisiones, restos o depósitos de residuos ubicados en cualquier lugar del territorio nacional, incluyendo el zócalo marino, producidos como consecuencia de operaciones en el

<sup>1</sup> Publicado en el diario oficial El Peruano el 17 de noviembre de 2007.

<sup>2</sup> Decreto Supremo N° 004-2011-EM.

<sup>3</sup> Directiva N° 001-2013-OEFA/CD - Directiva para la identificación de pasivos ambientales en el subsector hidrocarburos a cargo del OEFA y la Metodología para la Estimación del Nivel de Riesgo de Pasivos Ambientales en el Subsector Hidrocarburos, aprobada con Resolución de Consejo Directivo N° 022-2013-OEFA/CD del 22 de mayo de 2013.

subsector hidrocarburos, realizadas por parte de empresas que han cesado sus actividades en el área donde se produjeron dichos impactos.

4. El Numeral 6.3 del Artículo 6° del Reglamento de la Ley N° 29134, aprobado mediante Decreto Supremo N° 004-2011-EM, dispone que la autoridad a cargo de la fiscalización y sanción del cumplimiento de las obligaciones ambientales contenidas en el Reglamento de la Ley N° 29134 es el Organismo Supervisor de la Inversión en Energía y Minería - OSINERGMIN, en tanto no se efectúe la transferencia de funciones de evaluación, supervisión, fiscalización, control y sanción en materia ambiental al Organismo de Evaluación y Fiscalización Ambiental - OEFA, de acuerdo a lo establecido en la Primera Disposición Complementaria Transitoria de la Ley N° 29325 y el Decreto Supremo N° 001-2010-MINAM.
5. Con la finalidad de dar cumplimiento a lo dispuesto en la Ley N° 29325, y dentro del proceso gradual de transferencia de las funciones de las entidades del Gobierno Nacional con competencias en evaluación, supervisión, fiscalización, control y sanción ambiental, mediante Decreto Supremo N° 001-2010-MINAM se aprobó el inicio del proceso de transferencia de las funciones de supervisión, fiscalización y sanción en materia ambiental del OSINERGMIN al Organismo de Evaluación y Fiscalización Ambiental - OEFA, y posteriormente por medio de la Resolución Ministerial N° 042-2013-MINAM, publicada el 19 de febrero de 2013, el Ministerio del Ambiente precisó que el Organismo de Evaluación y Fiscalización Ambiental - OEFA es competente para ejercer la función de identificación de pasivos ambientales de hidrocarburos, en el marco de lo establecido en la Ley N° 29134 y su Reglamento.
6. Asimismo, mediante Resolución de Consejo Directivo N° 022-2013-OEFA/CD del 22 de mayo de 2013, se aprobó la Directiva N° 001-2013-OEFA/CD - Directiva para la identificación de pasivos ambientales en el subsector hidrocarburos a cargo del OEFA y la Metodología para la Estimación del Nivel de Riesgo de Pasivos Ambientales en el Subsector Hidrocarburos.

A continuación se detallan las acciones desarrolladas:

### III. IDENTIFICACIÓN DE PASIVO AMBIENTAL DEL SUBSECTOR HIDROCARBUROS CON CÓDIGO DE FICHA OEFA F00457

#### II.1 Revisión Documentaria

7. Entre los años 2001 y 2002, PERUPETRO S.A. (en adelante, PERUPETRO) realizó el estudio denominado "Pasivos Ambientales - Estudio de Pozos ATA, APA y DPA"<sup>4</sup> (en adelante, Estudio PERUPETRO), evaluándose un total de 8 944 pozos, los cuales fueron clasificados con un código de intervención<sup>5</sup>, para priorizar su abandono o considerarlo dentro de un programa de rehabilitación.

<sup>4</sup> Pozo ATA: Pozo con abandono temporal.  
Pozo APA: Pozo con abandono permanente.  
Pozo DPA: Pozo abandonado durante la perforación.

<sup>5</sup> 1A: Pozos que necesitan abandono permanente, por constituir un verdadero peligro a la seguridad integral de las personas.  
1B: Pozos que necesitan abandono permanente, porque potencialmente pueden contaminar el ambiente.  
1C: Pozos secos, productores de agua, que no contaminan el ambiente y no son un peligro para las personas.  
2A: Pozos que de alguna forma debe considerarse su rehabilitación, ya sea para ponerlos en producción o para incluirlos dentro de proyectos de recuperación mejorada.

"Año de la Promoción de la Industria Responsable y del Compromiso Climático"  
"Decenio de las Personas con Discapacidad en el Perú"

8. De acuerdo al Estudio PERUPETRO, 401 pozos fueron clasificados con los códigos 1A y 1B; sin embargo, se priorizaron los trabajos de abandono de 204 pozos ubicados en los campos del noroeste del Perú, así como los pozos ubicados en el sector Pirín y Ahuallane en Puno, en la medida que representaban un mayor peligro a la seguridad integral de las personas. La ejecución del programa de abandono técnico definitivo de dichos pozos estuvo a cargo de PETROPERÚ S.A. (en adelante, PETROPERÚ), según la autorización dispuesta en el Artículo 6° de la Ley N° 28880 - Ley que autoriza Crédito Suplementario en el Presupuesto del Sector Público para el Año Fiscal 2006 y dicta otras medidas.
9. Asimismo, entre los años 2009 y 2010, el OSINERGMIN realizó trabajos de identificación de pasivos ambientales del subsector hidrocarburos, identificándose 6 271 pozos, de los cuales 4 634 fueron considerados pasivos ambientales, de acuerdo a los informes números 19853-2009-OS-GFHL/UMAL, 7426-2010-OS-GFHL/UEEL y 13609-2010-OS-GFHL/UPPD del OSINERGMIN. Sin embargo, no todos los pozos identificados y evaluados cumplen con la definición de pasivo ambiental, de acuerdo a lo establecido en el Artículo 2° de la Ley N° 29134 - Ley que regula los Pasivos Ambientales del Subsector Hidrocarburos.
10. De la revisión documentaria se tiene que el pasivo ambiental evaluado corresponde a un pozo inactivo que cuenta con casing pero sin plataforma; considerado en el Estudio PERUPETRO como un pozo ATA con código de intervención 2A; es decir, un pozo con abandono temporal respecto del cual debe considerarse su rehabilitación, ya sea para ponerlo en producción o para incluirlo dentro de proyectos de recuperación mejorada, este pozo fue abandonado por disminución de producción comercial de petróleo, presenta intervalos perforados y no cuenta con tapones de abandono. Así mismo, no cumple con la legislación de la época en la que fue elaborado el Estudio PERUPETRO (ver anexo 5).
11. Según el registro del OSINERGMIN este pozo es considerado como pozo ATA con casing corroído, con signos de fluido en el fondo del casing, restos de madera en los alrededores y no presentaba acceso vehicular (ver anexos 6).

## II.2 Descripción del pasivo ambiental y área circundante

### II.2.1 Identificación del área

12. De la revisión del contenido correspondiente a la Línea Base del Estudio de Impacto Ambiental para el proyecto de "Perforación de 3 022 pozos de desarrollo y Prospección Sísmica 2D de 59 km", aprobado por Resolución Directoral N° 203-2012-MEM/AAE, con fecha del 02 de Agosto del 2012, el lote presenta un clima cálido muy seco tropical con escasa precipitación durante todas las estaciones con temperaturas promedio de 23°C, con fuerte influencia del viento que actúa dentro de los 20 m sobre el nivel del suelo. El relieve predominante es plano, levemente inclinado, suavemente ondulado y con algunas zonas de dunas formadas por los vientos. La red de drenaje es escasa, existiendo sólo pequeñas quebradas intermitentes durante todo el año, con algunos pequeños afloramientos dispersos de tramos muy cortos que se pierden antes de llegar al litoral. Debido a la escasez de lluvias y las condiciones meteorológicas de la zona, las aguas subterráneas en el área de estudio no llegan a constituir un recurso aprovechable. El lote presenta tres clasificaciones de zona de vida, las cuales son Desierto Superárido Tropical, Desierto Perárido Tropical y Matorral Desértico Tropical.

13. El área evaluada pertenece a la zona de vida de Desierto Superárido Tropical y es caracterizada por su relieve llano y árido, con amplios sectores cubiertos por un manto de arenas eólicas, se puede observar algunas formas que inciden sobre el relieve del área evaluada como lomas y colinas, así como superficies depresionadas. Por otro lado, la vegetación en la zona evaluada está caracterizada por vegetación típica de bosque seco como árboles de faique y vichayo.

## II.2.2 Descripción del pasivo ambiental

14. Durante la evaluación in situ realizada por el OEFA el 06 de junio de 2013, se pudo observar un pozo inactivo, mal abandonado, sin cabezal y con casing cortado a nivel de suelo, al cual se le encontró cubierto con un balde de plástico. Así también se percibieron olores característicos a hidrocarburos y se evidenciaron residuos de hidrocarburo en las áreas adyacentes al pozo (ver anexos 1 y 3).
15. Para la evaluación del suelo en el área circundante al pozo se realizó un recorrido y exploración, con la finalidad de determinar la presencia de hidrocarburos estableciéndose la ubicación de los puntos de muestreo de suelo, tras el análisis de las muestras recolectadas, los resultados del informe de ensayo de laboratorio determina que las concentraciones de la Fracción de hidrocarburos F2 (C<sub>10</sub>-C<sub>28</sub>) y Fracción de hidrocarburos F3 (C<sub>28</sub>-C<sub>40</sub>) superan las concentraciones establecidas en el Estándar de Calidad Ambiental para Suelo de uso agrícola aprobado por el Decreto Supremo N° 002-2013-MINAM, evidenciando la presencia de suelo contaminado con hidrocarburos, como se detalla en el ítem III.3.
16. En ese sentido, de la revisión documentaria y evaluación in situ se tiene que el pozo se encuentra mal abandonado, toda vez que no se encuentra herméticamente cerrado ni en condiciones seguras para el abandono, conforme se establece en el Artículo 2° del Decreto Supremo N° 032-2004-EM - Reglamento de las Actividades de Exploración y Explotación de Hidrocarburos<sup>6</sup>. Además de presentar suelo contaminado con hidrocarburos en el área circundante al pozo y emisiones gaseosas fugitivas provenientes del pozo.

## II.3 Identificación de contaminantes y toma de muestras

### II.3.1 Calidad del suelo

17. Producto del recorrido y exploración del área circundante al pozo, se establecieron los puntos de muestreo de los cuales se recolectó dos (2) muestras puntuales de suelo para su correspondiente análisis en un laboratorio acreditado por INDECOPI. Para la toma de muestra se siguieron los criterios establecidos en la "Guía para Muestreo y Análisis de Suelo" del Ministerio de Energía y Minas del año 2000".
18. La descripción y ubicación de los puntos de muestreo de suelo; así como, los parámetros

<sup>6</sup> Decreto Supremo N° 032-2004-EM - Reglamento de las Actividades de Exploración y Explotación de Hidrocarburos.  
Artículo 2°.- Definiciones  
(...)  
"Abandono del Pozo: Trabajos que se efectúan para dejar herméticamente cerrado y en condiciones seguras un Pozo."  
(...)

"Año de la Promoción de la Industria Responsable y del Compromiso Climático"  
 "Decenio de las Personas con Discapacidad en el Perú"

analizados en laboratorio se detallan en la Tabla 1 (ver anexo 4).

**Tabla 1: Puntos de Muestreo**

Matriz	Código del punto de muestreo	Parámetros analizados	Descripción	WGS 84 ZONA 17M	
				ESTE (m)	NORTE (m)
Suelo	T2699	FH F2 (C <sub>10</sub> -C <sub>28</sub> ) FH F3 (C <sub>28</sub> -C <sub>40</sub> )	Muestra tomada en área adyacente al pozo, aproximadamente a 0.22 m de profundidad.	472885	9483663

FH F2: Fracción de hidrocarburos F2 (C<sub>10</sub>-C<sub>28</sub>).  
 FH F3: Fracción de hidrocarburos F3 (C<sub>28</sub>-C<sub>40</sub>).

- Los resultados obtenidos en laboratorio fueron comparados con el Estándar de Calidad Ambiental para Suelo de uso agrícola (Decreto Supremo N° 002-2013-MINAM), se consideró suelo agrícola para el área evaluada por mantener un hábitat para especies permanentes y transitorias además de ubicarse cerca a zonas de pastoreo y a vegetación propia de la zona, a su vez que no se observó actividad extractiva en la zona de evaluación. Se obtuvieron los siguientes resultados de laboratorio (ver anexo 4):

**Tabla 2: Resultado de los análisis fisicoquímicos realizados**

Matriz	Código de muestra	Parámetros analizados	Resultado	Unidad	ECA o norma referencial	% que se encuentra por encima del ECA o norma referencial	Laboratorio	Número de informe de ensayo de laboratorio
Suelo	T2699	FH F2 (C <sub>10</sub> -C <sub>28</sub> )	11 558	mg/kg	1 200	863,2 %	SAG	071542-2013
Suelo	T2699	FH F3 (C <sub>28</sub> -C <sub>40</sub> )	5 449	mg/kg	3 000	81,6 %	SAG	071542-2013

FH F2: Fracción de hidrocarburos F2 (C<sub>10</sub>-C<sub>28</sub>).  
 FH F3: Fracción de hidrocarburos F3 (C<sub>28</sub>-C<sub>40</sub>).

- Los resultados obtenidos del análisis en laboratorio evidencian la presencia de suelo contaminado con hidrocarburos, dado que las concentraciones correspondientes a la Fracción de hidrocarburos F2 (C<sub>10</sub>-C<sub>28</sub>) y Fracción de hidrocarburos F3 (C<sub>28</sub>-C<sub>40</sub>), de la muestra T2699, superan el ECA para suelo de uso agrícola.

### II.3.2 Monitoreo de emisiones gaseosas fugitivas

- Durante la evaluación in situ, se percibió organolépticamente olores característicos a hidrocarburos originados por emisiones gaseosas fugitivas provenientes del pozo, por lo cual el 5 de julio de 2014 se realizó el monitoreo para la detección de gases.
- Para el monitoreo de emisiones gaseosas fugitivas, se tomaron como referencia las recomendaciones del Manual Técnico OSHA: Technical Manual, Section II: Sampling, Measurement Methods and Instruments, Chapter 1 Personal Sampling For Air Contaminants, Chapter 3 Technical Equipment: Direct-Reading Instrumentation for Air Contaminants, debido a la ausencia de una guía de monitoreo nacional para este tipo de emisiones. Se seleccionaron los siguientes parámetros de medición:

"Año de la Promoción de la Industria Responsable y del Compromiso Climático"  
 "Decenio de las Personas con Discapacidad en el Perú"

**Tabla 3: Parámetros de medición**

Matriz	Parámetros
Emisiones gaseosas fugitivas en boca de pozo	- Porcentaje de oxígeno en aire (% O <sub>2</sub> ). - Porcentaje de Límite Inferior de Explosividad <sup>7</sup> (Lower Explosive Limit - LEL). - Concentración de compuestos orgánicos volátiles (COVs). - Concentración de Sulfuro de hidrógeno (H <sub>2</sub> S).

Fuente: Dirección de Evaluación.

23. La descripción y ubicación de los puntos de monitoreo de emisiones gaseosas fugitivas se detallan en la Tabla 4.

**Tabla 4: Punto de monitoreo de emisiones gaseosas fugitivas.**

Matriz	Código del punto de muestreo	Descripción	WGS 84 ZONA 17M	
			ESTE (m)	NORTE (m)
Emisiones gaseosas	F00457-EM01	La medición se realizó en la fuente de emisión, boca del pozo, en tres intervalos de tiempo de 5 minutos cada uno.	472885	9483663
Verificación en alrededores	F00457-VA01	Medición referencial, se realizó en un recorrido en el área circundante alrededor del pozo en un radio de 1 m, con una duración de 10 minutos.	No aplica	No aplica

Fuente: Dirección de Evaluación.

24. De la medición realizada en campo se obtuvieron los siguientes resultados.

**Tabla 5: Resultado de los análisis realizados en campo.**

EQUIPO EMPLEADO			MultiRAE Lite – PGM6208 (Monitor de gases múltiple)									
CODIGO DE PUNTO DE MEDICION	FECHA	HORA DE INICIO	PARAMETROS									
			LEL (%)		O <sub>2</sub> (%)		H <sub>2</sub> S(ppm)			COVs (ppm)		
			MIN.	MAX.	MIN.	MAX.	MIN.	MAX.	PROM	MIN.	MAX.	PROM
F00457-EM01	05/07/2014	16:40	100	100	19,3	20,9	0	0,1	0,02	57	385	221,0
F00457-VA01	05/07/2014	16:25	0	4	20,9	20,9	0	0	0	0	55	10,1

25. En vista que el monitoreo tuvo por finalidad detectar gases asociados a la presencia del pozo, los valores obtenidos por el equipo detector de gases son considerados referenciales.
26. Los resultados obtenidos en boca de pozo (F00457-EM01) muestra la presencia de COVs y que el Límite Inferior de Explosividad (LEL) alcanza valores de hasta 100%, evidenciando que las emisiones gaseosas fugitivas provenientes del pozo están compuestas por una mezcla de gases con características inflamables. Las concentraciones de H<sub>2</sub>S, no son consideradas relevantes en esta composición de gases pues no fueron detectadas.
27. Los resultados obtenidos en los alrededores a la ubicación del pozo (F00457-VA01)

<sup>7</sup> Porcentaje mínimo, en volumen de un gas que, mezclado con aire a temperatura y presión normales, forma una mezcla inflamable.

muestra que no son significativos en comparación con las mediciones obtenidas en boca de pozo.

28. La estimación del nivel de riesgo se realizará en función del parámetro Fracción de Hidrocarburos F2 (C<sub>10</sub>-C<sub>28</sub>), de la muestra T2699, debido a que presentó el valor de porcentaje más alto que supera el ECA y también tomando de manera referencial los registros de las mediciones del equipo detector de gases realizados en las emisiones gaseosas fugitivas medidas en la fuente de emisión y su área circundante.

#### II.4 Estimación del Nivel de Riesgo

29. La estimación del nivel de riesgo del pasivo ambiental, se evaluó conforme a los lineamientos establecidos en la Metodología para la Estimación del Nivel de Riesgo de Pasivos Ambientales en el Subsector Hidrocarburos aprobada por Resolución de Consejo Directivo N° 022-2013-OEFA/CD.

##### II.4.1 Salud

###### Identificación de peligros

30. La presencia de suelo impregnado con hidrocarburo a nivel superficial, puede afectar la salud de la población en caso exista un contacto directo continuo y/o manipulación continua (sin la adecuada protección) con este suelo; asimismo, las emisiones de gases detectadas en boca del pozo, podrían causar afectación en la salud de la población en caso de ser inhalados en forma continua y prolongada.

###### Estimación de la probabilidad

31. La probabilidad de ocurrencia de peligros se evaluó in situ y en gabinete, conforme a los lineamientos de la Metodología para la Estimación del Nivel de Riesgo de Pasivos Ambientales en el Subsector Hidrocarburos, conforme al siguiente detalle:

Probabilidad de la ocurrencia	Valor
Debido a la permanente presencia de suelo contaminado, emisiones gaseosas fugitivas y a las condiciones en las que se encuentra el pozo, se estima que ocurre de manera continua.	5

Fuente: Elaboración propia (Cuadro N° 1 de la Metodología para la Estimación del Nivel de Riesgo de Pasivos Ambientales en el Subsector Hidrocarburos).

###### Estimación de la consecuencia en la salud

32. La consecuencia en la salud, se evaluó in situ y en gabinete, conforme a los lineamientos establecidos en la Metodología para la Estimación del Nivel de Riesgo de Pasivos Ambientales en el Subsector Hidrocarburos, como se detalla a continuación.

$$\text{Salud} = C + 2(P) + E + \text{Pobl.}$$

"Año de la Promoción de la Industria Responsable y del Compromiso Climático"  
 "Decenio de las Personas con Discapacidad en el Perú"

Factores	Escenarios	Puntuación
<b>Cantidad (C)</b>	De los resultados del análisis de las muestras de suelo se observa que la concentración del parámetro Fracción de Hidrocarburos F2 (C <sub>10</sub> -C <sub>28</sub> ) se encuentra a 863% por encima del valor de los ECA de Suelo, para el suelo de uso agrícola.	4
<b>Peligrosidad (P)</b>	Las emisiones gaseosas provenientes del pozo, según las mediciones del detector de gases tienen características combustibles y posiblemente inflamables con comportamiento no constante, en vista que la medición del LEL en la fuente de emisión reportó valores entre 0 y 100%. Cabe precisar que la peligrosidad debido a la presencia de Sulfuro de Hidrogeno (H <sub>2</sub> S) y COVs en la mezcla de gases no son consideradas relevantes por la ubicación del pozo.	2* x (3)
<b>Extensión (E)</b>	La población se encuentra aproximadamente a 6 548 metros de distancia del pozo.	1
<b>Población potencialmente afectada (Pobl.)**</b>	No hay presencia de viviendas asentadas próximas al área circundante del pozo, a menos de 1 km.	1
<b>Total</b>		12

Fuente: Elaboración propia (Cuadros números 2, 3, 4 y 5 de la Metodología para la Estimación del Nivel de Riesgo de Pasivos Ambientales en el Subsector Hidrocarburos).

\* La peligrosidad se multiplica por la constante 2 en la sumatoria de factores para el cálculo de la consecuencia.

\*\*La población potencialmente afectada ha sido determinada considerando un radio de hasta 1 km, dado que la mayor distancia en el factor extensión está referida a 1 km.

33. Para la puntuación de 12, le corresponde un valor numérico de 3 (Cuadro N° 11 de la Metodología para la Estimación del Nivel de Riesgo de Pasivos Ambientales en el Subsector Hidrocarburos) para la consecuencia en la salud.

#### Estimación del nivel de riesgo en la salud

34. De acuerdo a lo señalado en la Metodología para la Estimación del Nivel de Riesgo de Pasivos Ambientales en el Subsector Hidrocarburos, el cálculo para la estimación de riesgo para la salud, se realiza empleando la siguiente ecuación:

$$\text{Riesgo} = \text{Probabilidad} \times \text{Consecuencia}$$

35. Reemplazando los valores obtenidos en esta ecuación tenemos: (5 x 3), el valor del

"Año de la Promoción de la Industria Responsable y del Compromiso Climático"  
 "Decenio de las Personas con Discapacidad en el Perú"

riesgo para la salud es: 15, que se interpreta como un nivel de riesgo MEDIO de acuerdo a los rangos establecidos en el siguiente cuadro.

**Determinación del nivel de riesgo**

Nivel de riesgo en función de la salud, seguridad de la población y calidad del ambiente	Rango del riesgo
Riesgo alto	16 – 25
Riesgo medio	6 – 15
Riesgo bajo	1 – 5

Fuente: Cuadro N° 14 de la Metodología para la Estimación del Nivel de Riesgo de Pasivos Ambientales en el Subsector Hidrocarburos.

**II.4.2 Seguridad de la población**

**Identificación de peligros**

- 36. Las condiciones en las que se encuentra el pozo y su área circundante pueden ocasionar daños a la integridad física de las personas producto de caídas y/o golpes. Asimismo, las emisiones de gases provenientes del pozo podrían originar amagos de incendio.

**Estimación de la probabilidad**

- 37. La probabilidad de ocurrencia de peligros se evaluó in situ y en gabinete, conforme a los lineamientos de la Metodología para la Estimación del Nivel de Riesgo de Pasivos Ambientales en el Subsector Hidrocarburos, tal como se detalla a continuación:

Probabilidad de la ocurrencia	Valor
Debido a la permanente presencia de suelo contaminado, emisiones gaseosas fugitivas y a las condiciones en las que se encuentra el pozo, se estima que ocurre de manera continua	5

Fuente: Elaboración propia (Cuadro N° 1 de la Metodología para la Estimación del Nivel de Riesgo de Pasivos Ambientales en el Subsector Hidrocarburos).

**Estimación de la consecuencia en la seguridad de la población**

- 38. La consecuencia en la seguridad de la población se evaluó in situ y en gabinete, conforme a los lineamientos establecidos en la Metodología para la Estimación del Nivel de Riesgo de Pasivos Ambientales en el Subsector Hidrocarburos, como se detalla a continuación.

**Seguridad de la población = Σ (Factores)**

Factores	Escenarios	Puntuación
<b>Accesibilidad</b>	La población más cercana se encuentra a 6 548 metros aproximadamente del pozo, por lo que se requiere hacer un recorrido largo a pie en vía no demarcada.	2
<b>Potencial de colapso</b>	El casing identificado se encuentra a nivel de la superficie del suelo.	1

"Año de la Promoción de la Industria Responsable y del Compromiso Climático"  
 "Decenio de las Personas con Discapacidad en el Perú"

Factores	Escenarios	Puntuación
<b>Presencia de cercos</b>	El área del pasivo ambiental no está cercada ni señalizada.	4
<b>Potencial de incendios o explosión</b>	Siendo la mezcla de gases provenientes del pozo de tipo combustible (LEL: 100%), presentes a través de emisiones gaseosas fugitivas, por las condiciones en las que se encuentran son considerados como residuos combustibles abandonados a la intemperie. Cabe precisar que existe suelo contaminado con hidrocarburos cuyas propiedades se encuentran neutralizadas por las condiciones en las que se encuentran.	4
<b>Total</b>		<b>11</b>

Fuente: Elaboración propia (Cuadros números 7, 8, 9 y 10 de la Metodología para la Estimación del Nivel de Riesgo de Pasivos Ambientales en el Subsector Hidrocarburos).

39. Para la puntuación de 11, le corresponde un valor numérico de 3 (Cuadro N° 13 de la Metodología para la Estimación del Nivel de Riesgo de Pasivos Ambientales en el Subsector Hidrocarburos) para la consecuencia en la seguridad de la población.

**Estimación del nivel de riesgo en la seguridad**

40. De acuerdo a lo señalado en la Metodología para la Estimación del Nivel de Riesgo de Pasivos Ambientales en el Subsector Hidrocarburos, el cálculo para la estimación de riesgo para la seguridad de la población se realiza empleando la siguiente ecuación:

**Riesgo = Probabilidad x Consecuencia**

41. Reemplazando los valores obtenidos en esta ecuación tenemos: (5 x 3), el valor del riesgo para la seguridad de la población es: 15, que se interpreta como un nivel de riesgo MEDIO de acuerdo a los rangos establecidos en el siguiente cuadro.

**Determinación del nivel de riesgo**

Nivel de riesgo en función de la salud, seguridad de la población y calidad del ambiente	Rango del riesgo
Riesgo alto	16 – 25
Riesgo medio	6 – 15
Riesgo bajo	1 – 5

Fuente: Cuadro N° 14 de la Metodología para la Estimación del Nivel de Riesgo de Pasivos Ambientales en el Subsector Hidrocarburos.

**II.4.3 Calidad del Ambiente**

**Identificación de peligros**

42. Se verificó la presencia de hidrocarburos impregnado en el suelo a nivel superficial, que afecta la calidad del suelo y podría ser transportado hacia otras áreas, existiendo la

"Año de la Promoción de la Industria Responsable y del Compromiso Climático"  
 "Decenio de las Personas con Discapacidad en el Perú"

posibilidad de afectar otros componentes ambientales. Asimismo, se detectaron emisiones gaseosas provenientes del pozo, que podrían contribuir con el efecto invernadero por el aporte a la atmósfera de gases como el metano.

**Estimación de la probabilidad**

43. La probabilidad de ocurrencia de peligros se evaluó in situ y en gabinete, conforme a los lineamientos de la Metodología para la Estimación del Nivel de Riesgo de Pasivos Ambientales en el Subsector Hidrocarburos, como se detalla a continuación.

Probabilidad de la ocurrencia	Valor
Debido a la permanente presencia de suelo contaminado, emisiones gaseosas fugitivas y a las condiciones en las que se encuentra el pozo, se estima que ocurre de manera continua.	5

Fuente: Elaboración propia (Cuadro N° 1 de la Metodología para la Estimación del Nivel de Riesgo de Pasivos Ambientales en el Subsector Hidrocarburos).

**Estimación de la consecuencia en la calidad del ambiente**

44. La consecuencia en la calidad del ambiente se evaluó in situ y en gabinete, conforme a los lineamientos establecidos en la Metodología para la Estimación del Nivel de Riesgo de Pasivos Ambientales en el Subsector Hidrocarburos, como se detalla a continuación.

$$\text{Calidad del ambiente} = C + 2(P) + E + CM$$

Factores	Escenarios	Puntuación
<b>Cantidad (C)</b>	De los resultados del análisis de las muestras de suelo se observa que la concentración del parámetro Fracción de Hidrocarburos F2 (C <sub>10</sub> -C <sub>28</sub> ) se encuentra a 863% por encima del valor de los ECA de Suelo, para el suelo de uso agrícola.	4
<b>Peligrosidad (P)</b>	Las emisiones gaseosas provenientes del pozo, según las mediciones del detector de gases tienen características combustibles y posiblemente inflamables con comportamiento no constante, en vista que la medición del LEL en la fuente de emisión reportó valores entre 0 y 100%. Cabe precisar que la peligrosidad debido a la presencia de Sulfuro de Hidrogeno (H <sub>2</sub> S) y COVs en la mezcla de gases no son consideradas relevantes por la ubicación del pozo.	2* x (3)
<b>Extensión (E)</b>	La población se encuentra aproximadamente a 6 548 metros de distancia del pozo.	1
<b>Calidad Medio (CM) del</b>	Los resultados de análisis para los parámetros Fracción de Hidrocarburos F2 (C <sub>10</sub> -C <sub>28</sub> ) y Fracción de Hidrocarburos F3 (C <sub>28</sub> -C <sub>40</sub> ) presentan valores por encima de los ECA para Suelo. Asimismo, se evidencia la presencia de COVs que son liberados al componente aire a través de emisiones	2

"Año de la Promoción de la Industria Responsable y del Compromiso Climático"  
 "Decenio de las Personas con Discapacidad en el Perú"

Factores	Escenarios	Puntuación
	gaseosas fugitivas, desde la boca de pozo, detectándose su presencia en el área circundante al pozo.	
<b>Total</b>		<b>13</b>

Fuente: Elaboración propia (Cuadros números 2, 3, 4 y 6 de la Metodología para la Estimación del Nivel de Riesgo de Pasivos Ambientales en el Subsector Hidrocarburos).

\* La peligrosidad se multiplica por la constante 2 en la sumatoria de factores para el cálculo de la consecuencia.

45. Para la puntuación de 13, le corresponde un valor numérico de 3 (Cuadro N° 12 de la Metodología para la Estimación del Nivel de Riesgo de Pasivos Ambientales en el Subsector Hidrocarburos) para la consecuencia en la calidad del ambiente.

**Estimación del nivel de riesgo en la calidad del ambiente**

46. De acuerdo a lo señalado en la Metodología para la Estimación del Nivel de Riesgo de Pasivos Ambientales en el Subsector Hidrocarburos, el cálculo para la estimación de riesgo para la calidad del ambiente, se realiza empleando la ecuación:

**Riesgo = Probabilidad x Consecuencia**

47. Reemplazando los valores obtenidos en esta ecuación tenemos: (5 x 3), el valor del riesgo para la calidad del ambiente es: 15, que se interpreta como un nivel de riesgo MEDIO de acuerdo a los rangos establecidos en el siguiente cuadro.

**Determinación del nivel de riesgo**

Nivel de riesgo en función de la salud, seguridad de la población y calidad del ambiente	Rango del riesgo
Riesgo alto	16 – 25
Riesgo medio	6 – 15
Riesgo bajo	1 – 5

Fuente: Cuadro N° 14 de la Metodología para la Estimación del Nivel de Riesgo de Pasivos Ambientales en el Subsector Hidrocarburos.

**IV. CONCLUSIONES**

48. Sobre la base de las consideraciones expuestas, es posible formular las siguientes conclusiones:
- (i) El pozo identificado con código PERUPETRO T2699 que presenta emisiones gaseosas, califica como un pozo mal abandonado que no se encuentra herméticamente cerrado ni en condiciones seguras, de conformidad con lo establecido en el Decreto Supremo N° 032-2004-EM - Reglamento de las Actividades de Exploración y Explotación de Hidrocarburos.
  - (ii) En el área circundante al pozo, existe suelo contaminado por la presencia de hidrocarburos, según los resultados obtenidos en laboratorio para los parámetros Fracción de Hidrocarburos F2 (C<sub>10</sub>-C<sub>28</sub>) y Fracción de Hidrocarburos F3 (C<sub>28</sub>-C<sub>40</sub>); cuyas concentraciones han superado el valor establecido en el Estándar de

Calidad Ambiental para suelo agrícola, aprobado por Decreto Supremo N° 002-2013-MINAM.

- (iii) El pozo mal abandonado, el suelo del área circundante al pozo y las emisiones gaseosas descritas en la Ficha F00457, constituyen un pasivo ambiental del subsector hidrocarburo, en la medida que cumplen con la definición de pasivo ambiental del subsector hidrocarburo establecido en el Artículo 2° de la Ley 29134 - Ley que Regula los Pasivos Ambientales del Subsector Hidrocarburos.
- (iv) El pozo mal abandonado (Pozo T2699), el suelo del área circundante al pozo y las emisiones gaseosas fugitivas provenientes del pozo descritas en la Ficha F00457, constituyen un pasivo ambiental del subsector hidrocarburos, en la medida que cumplen con la definición de pasivo ambiental del subsector hidrocarburos establecido en el Artículo 2° de la Ley 29134 - Ley que Regula los Pasivos Ambientales del Subsector Hidrocarburos.
- (v) Los resultados de la estimación del nivel de riesgo de este pasivo ambiental determinan que, el nivel de riesgo para la salud es MEDIO, el nivel de riesgo para la seguridad de la población es MEDIO y el nivel de riesgo para la calidad del ambiente es MEDIO.

## V. RECOMENDACIÓN

- 49. Conforme a las conclusiones expuestas, se recomienda remitir el presente Informe a la Dirección General de Asuntos Ambientales Energéticos del Ministerio de Energía y Minas, para su conocimiento y fines pertinentes.

## VI. ANEXOS

1. Registro fotográfico.
2. Ficha para la identificación de pasivo ambiental en el subsector hidrocarburos (OEFA).
3. Mapa de ubicación geográfica.
4. Informe de ensayo de laboratorio.
5. Reporte de Monitoreo de Emisiones Gaseosas Fugitivas.
6. Ficha de información de pozo (fuente: Estudio PERUPETRO).
7. Ficha de identificación de Pasivos Ambientales del OSINERGMIN.

Atentamente,



**MARÍA DEL CARMEN PERALTA UTANI**  
Tercero Evaluador para la identificación de  
Pasivos Ambientales del Subsector  
Hidrocarburos





PERÚ

Ministerio  
del Ambiente

Organismo de Evaluación y  
Fiscalización Ambiental - OEFA

Dirección de Evaluación

"Año de la Promoción de la Industria Responsable y del Compromiso Climático"  
"Decenio de las Personas con Discapacidad en el Perú"

# ANEXOS





PERÚ

Ministerio  
del Ambiente

Organismo de Evaluación y  
Fiscalización Ambiental - OEFA

Dirección de Evaluación

"Año de la Promoción de la Industria Responsable y del Compromiso Climático"  
"Decenio de las Personas con Discapacidad en el Perú"

# ANEXO 1

Registro fotográfico



"Año de la Promoción de la Industria Responsable y del Compromiso Climático"  
"Decenio de las Personas con Discapacidad en el Perú"



Fotografía N° 1. Pozo inactivo mal abandonado, sin cabezal, con casing abierto al ambiente y a nivel de suelo.



Fotografía N° 2. Zona de relieve llano y árido, se puede observar algunas formas que inciden sobre el relieve del área, entre ellas se tiene lomas de poca vegetación con faique, además se puede observar la presencia de suelo con hidrocarburo.



"Año de la Promoción de la Industria Responsable y del Compromiso Climático"  
"Decenio de las Personas con Discapacidad en el Perú"



Fotografía N° 3. Medición en el punto F00457-EM01, ubicado en la fuente de emisión en boca del Pozo T2699.



Fotografía N° 4. Mediciones en el F00457-VA01, se realizó en un recorrido en el área circundante alrededor del Pozo T2699 en un radio de 1 m, con una duración de 10 minutos.





PERÚ

Ministerio  
del Ambiente

Organismo de Evaluación y  
Fiscalización Ambiental - OEFA

Dirección de Evaluación

"Año de la Promoción de la Industria Responsable y del Compromiso Climático"  
"Decenio de las Personas con Discapacidad en el Perú"

## **ANEXO 2**

Ficha para la identificación de pasivo ambiental en el subsector  
hidrocarburos (OEFA)



FICHA PARA LA IDENTIFICACIÓN DE PASIVOS AMBIENTALES EN EL SUBSECTOR HIDROCARBUROS

Fecha de la visita: 06-jun-13 Hora de la visita: 18:15 Nombre del evaluador: Francisco Javier Méndez Mendoza Dirección / Unidad: OEFA - DE

I. IDENTIFICACIÓN Y UBICACIÓN

Localidad: - Código PERUPETRO: T2699 Estado Tiempo:  Lluvioso  Soleado  Nublado  
 Distrito: La Brea (Descripción) Cielo parcialmente despejado, fuerte brisa.  
 Provincia: Talara  
 Región: Piura

Lote  Nombre: VII  
 Proyecto   
 Otros  Área de operación: Pozo T 2699

Coordenadas UTM	Datum Geodésico: WGS84	Zona: 17	Norte: 9483663	Este: 472885	Altitud (m): 28	Precisión (m): ± 3
-----------------	------------------------	----------	----------------	--------------	-----------------	--------------------

Breve Descripción de la zona:

El área evaluada caracterizada por su relieve llano y árido, con amplios sectores cubiertos por un manto de arenas eólicas, se puede observar algunas formas que incide sobre el relieve del área, entre ellas se tiene lomas y colinas, así como superficies depresionadas. De escasa vegetación, se puede distinguir el faique.

II. DESCRIPCIÓN DEL POSIBLE PASIVO AMBIENTAL

Tipo de Pozo Abandonado <input checked="" type="radio"/>	Instalaciones mal Abandonadas <input type="radio"/>	Suelos Contaminados con Efluente o Derrame <input checked="" type="radio"/>	Emisiones <input checked="" type="radio"/>	Restos de Residuos <input type="radio"/>	Otros: ---
--	---	---	--	--	------------

Descripción del Pasivo Ambiental:

Pozo inactivo, mal abandonado, sin cabezal y con casing cortado a nivel de suelo, que se encentra cubierto con un balde de plástico. Así también se perciben olores característicos a hidrocarburos y se evidencian residuos de hidrocarburo en las áreas adyacentes al pozo.

Área afectada aprox. (m2): 4

Profundidad aproximada del área afectada (m): 0.22

III. ACTIVIDADES QUE SE REALIZAN DENTRO DEL ÁREA DE INFLUENCIA

Actividades económicas:	Industrial <input type="checkbox"/>	Comercial <input type="checkbox"/>	Agropecuaria <input type="checkbox"/>	Otros: 0
Actividades recreativas:	Natación <input type="checkbox"/>	Caza <input type="checkbox"/>	Campo deportivo <input type="checkbox"/>	Otros: ---

IV. SITUACIÓN DEL ENTORNO

Entorno	Distancia aprox. (m)	Descripción
Viviendas	6548	Límite de la ciudad de Negritos.
Infraestructura vial	466	Trocha carrozable.
Infraestructura urbana	-	No se observa en un radio de 200 m a la redonda.
Áreas Agrícolas o Ganaderas	-	No se observa en un radio de 200 m a la redonda.
Explotación forestal	-	No se observa en un radio de 200 m a la redonda.
Bosque y/o Vegetación Natural	5	Vegetación propia de la zona
Especies y Ecosistemas en Protección	-	No se observa en un radio de 200 m a la redonda.
Otros		

Observaciones

V. SITUACIÓN DEL AGUA (En caso de existir impacto al agua, a una distancia de hasta 100 m)

Cuerpo de agua cercano: No Nombre del cuerpo de agua: ---  
 Distancia aproximada (m) No determinado. Volumen o caudal aproximado: No determinado.  
 Descripción del cuerpo de agua: No aplica  
 Uso del agua: No aplica





## FICHA PARA LA IDENTIFICACIÓN DE PASIVOS AMBIENTALES EN EL SUBSECTOR HIDROCARBUROS

## VI. INFORMACIÓN COMPLEMENTARIA A LA DESCRIPCIÓN DEL PASIVO AMBIENTAL

Infraestructura encontrada (En caso de)	Campamentos, oficinas, talleres <input type="checkbox"/>	Caminos, pistas de aterrizaje, líneas férreas <input type="checkbox"/>	Líneas eléctricas <input type="checkbox"/>	Maquinaria pesada <input type="checkbox"/>
	Plantas de procesos abandonadas <input type="checkbox"/>	Generadores y transformadores eléctricos <input type="checkbox"/>	Otros ---	

Descripción de infraestructura: ---

Tipo de Residuo (En caso de existir)	Material de desbroce <input type="checkbox"/>	Chatarra <input type="checkbox"/>	Industrial <input type="checkbox"/>	Desmonte <input type="checkbox"/>	Escoria <input type="checkbox"/>	Construcción <input type="checkbox"/>	Otros: 0
--------------------------------------	---	-----------------------------------	-------------------------------------	-----------------------------------	----------------------------------	---------------------------------------	----------

Descripción de los residuos, en caso de existir (Volumen, etc.): No aplica

CALIDAD AMBIENTAL	CANTIDAD	Componente ambiental	Cantidad de contaminante que se encuentre mayor a 1% hasta 10% sobre el ECA o norma referencial <input type="radio"/>	Cantidad de contaminante que se encuentre mayor a 10% hasta 50% sobre el ECA o norma referencial <input type="radio"/>	Cantidad de contaminante que se encuentre mayor a 50% hasta 100% sobre el ECA o norma referencial <input type="radio"/>	Cantidad de contaminante que se encuentre mayor al 100% sobre el ECA o norma referencial <input checked="" type="radio"/>
		Infraestructura o residuos	Menor a 5 toneladas <input type="radio"/>	Entre 5 a 49 toneladas <input type="radio"/>	Entre 50 a 500 toneladas <input type="radio"/>	Mayor a 500 toneladas <input type="radio"/>
	Peligrosidad	Daños leves y reversibles <input type="radio"/>	Combustible <input type="radio"/>	Explosiva, inflamable, corrosiva <input type="radio"/>	Muy inflamable, muy tóxica, causa efectos irreversibles inmediatos <input checked="" type="radio"/>	
	Extensión	Presencia de población en un radio mayor a 1 km <input checked="" type="radio"/>	Presencia de población en un radio de 0,5 a 1 km <input type="radio"/>	Presencia de población en un radio menor de 0,5 km <input type="radio"/>	Presencia de población adyacente, localizada en el mismo lugar del pasivo <input type="radio"/>	
	Calidad del Medio	Pasivo ambiental que no afecte a los componentes ambientales <input type="radio"/>	Pasivo ambiental que se encuentre afectando en un componente ambiental, en al menos un parámetro establecido en el ECA o normal referencial <input checked="" type="radio"/>	Pasivo ambiental que se encuentre afectando en dos componentes ambientales, en al menos un parámetro por componente afectado establecido en el ECA o normal referencial <input type="radio"/>	Pasivo ambiental que se encuentre afectando dos o más componentes ambientales y dos o más parámetros por componente afectado establecido en el ECA o normal referencial <input type="radio"/>	
SALUD	Población afectada	Menor a 5 personas <input checked="" type="radio"/>	De 5 a 50 personas <input type="radio"/>	De 50 a 100 personas <input type="radio"/>	Más de 100 personas <input type="radio"/>	

SEGURIDAD DE LA POBLACIÓN	Accesibilidad	Para llegar se requiere de un vehículo de transporte (bote, helicóptero, avión) <input type="radio"/>	En vehículo, seguido de distancia corta a pie (mayor a 1 km) <input checked="" type="radio"/>	Recorrido largo a pie en vía no demarcada (mayor de 1 km) <input type="radio"/>	Adyacente a áreas pobladas, corta distancia a pie (menos de 1 km) <input type="radio"/>
	Potencial de colapso	Instalaciones con cimentación deteriorada y con construcciones deterioradas a nivel del suelo (menor a 1,5 m) <input checked="" type="radio"/>	Instalaciones con cimentación deteriorada y con construcciones inestables de poca elevación (entre 1,5 y 2,5 m de altura) <input type="radio"/>	Instalaciones con cimentación deteriorada y con construcciones inestables y elevadas (mayor a 2,5 m de altura) <input type="radio"/>	Instalaciones con cimentación deteriorada y con construcciones inestables y elevadas, con potencial caída de escombros (mayor a 2,5 m de altura) potencial caída de escombros <input type="radio"/>
	Presencia de cercos	Zona afectada con cercos y señales, ambos deteriorados <input type="radio"/>	Zona afectada cercada y no señalizada <input type="radio"/>	Zona afectada no cercada pero señalizada <input type="radio"/>	Zona afectada no cercada ni señalizada <input checked="" type="radio"/>
	Potencial de incendios o explosivos	Existen residuos explosivos y/o combustibles cuyas propiedades se encuentran neutralizadas <input type="radio"/>	Existen residuos explosivos y/o combustibles almacenados en infraestructuras deterioradas <input type="radio"/>	Existen residuos explosivos y/o combustibles abandonados en áreas cercadas <input type="radio"/>	Existen residuos explosivos y/o combustibles abandonados a la intemperie <input checked="" type="radio"/>



**FICHA PARA LA IDENTIFICACIÓN DE PASIVOS AMBIENTALES EN EL SUBSECTOR HIDROCARBUROS**

Nº Muestras Recolectadas:	Aire	Agua superficial	Agua subterránea	Sedimento	Suelo	Efluentes	Emisiones
	0	0	0	0	1	0	1
Laboratorio / Número de informe de laboratorio:	No aplica	No aplica	No aplica	No aplica	Laboratorios SAG / Nº 071542-2013	No aplica	FICHA EMISIONES GASEOSAS Nº 082-EM

Observaciones: Ninguna

Francisco Javier Méndez Mendoza  
 Unidad de Identificación de Pasivos Ambientales del Subsector Hidrocarburos  
 Dirección de Evaluación







PERÚ

Ministerio  
del Ambiente

Organismo de Evaluación y  
Fiscalización Ambiental - OEFA

Dirección de Evaluación

"Año de la Promoción de la Industria Responsable y del Compromiso Climático"  
"Decenio de las Personas con Discapacidad en el Perú"

# ANEXO 3

Mapa de ubicación geográfica



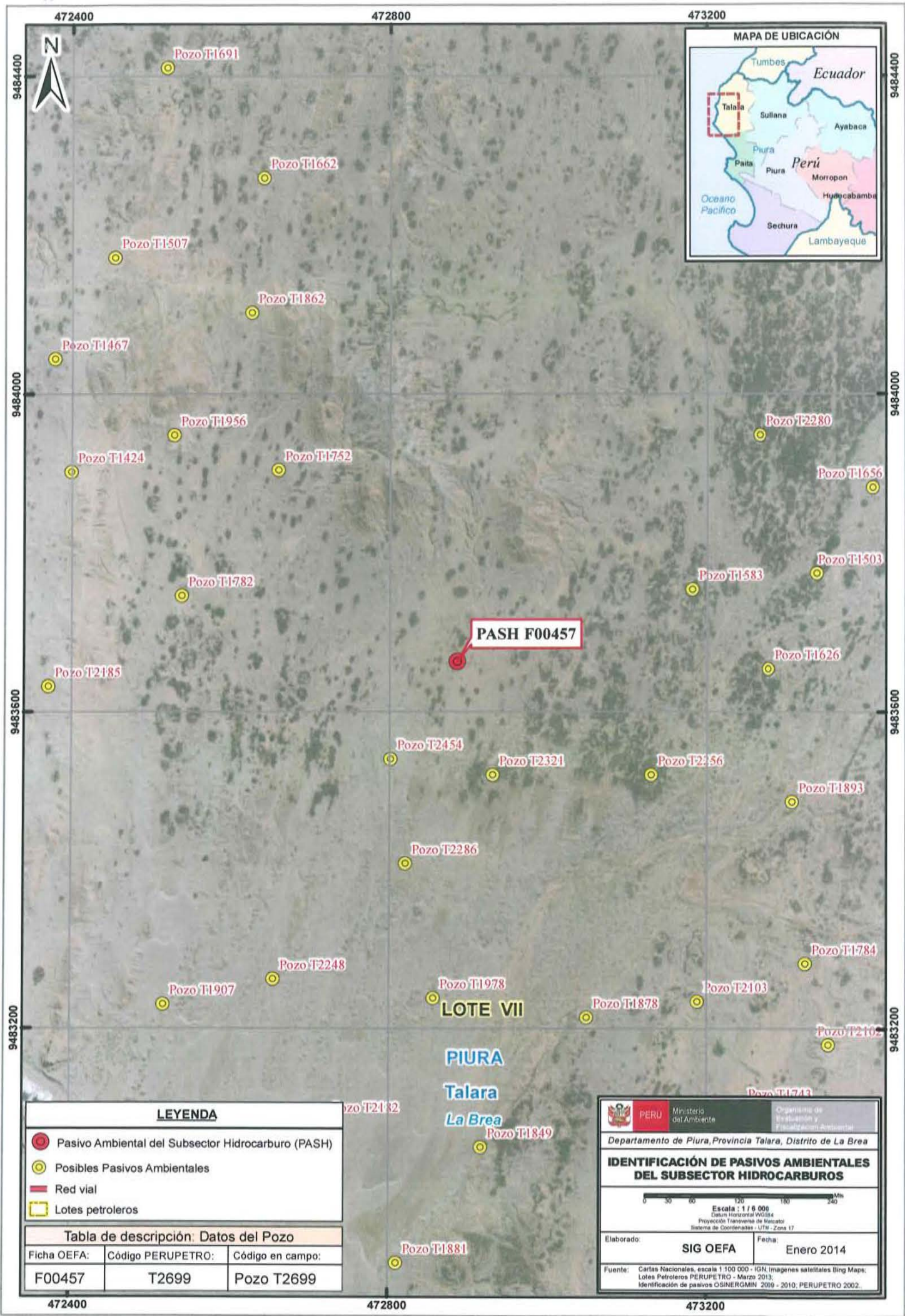

**PASH F00457**

**LOTE VII**

**PIURA**  
**Talara**  
**La Brea**

**LEYENDA**

- Pasivo Ambiental del Subsector Hidrocarburo (PASH)
- Posibles Pasivos Ambientales
- Red vial
- Lotes petroleros

**Tabla de descripción: Datos del Pozo**

Ficha OEFA:	Código PERUPETRO:	Código en campo:
F00457	T2699	Pozo T2699

**PERU** Ministerio del Ambiente  
Organismo de Evaluación y Fiscalización Ambiental

Departamento de Piura, Provincia Talara, Distrito de La Brea

**IDENTIFICACIÓN DE PASIVOS AMBIENTALES DEL SUBSECTOR HIDROCARBUROS**

Escala: 1 / 6 000  
Datum Horizontal WGS84  
Proyección Transversa de Mercator  
Sistema de Coordenadas - UTM - Zona 17

Elaborado: **SIG OEFA** Fecha: Enero 2014

Fuente: Cartas Nacionales, escala 1 100 000 - IGN; Imágenes satelitales Bing Maps; Lotes Petroleros PERUPETRO - Marzo 2013; Identificación de pasivos OSINERGMIN 2009 - 2010; PERUPETRO 2002.

472400

472800

473200

9484400

9484000

9483600

9483200

9484400

9484000

9483600

9483200





PERÚ

Ministerio  
del Ambiente

Organismo de Evaluación y  
Fiscalización Ambiental - OEFA

Dirección de Evaluación

"Año de la Promoción de la Industria Responsable y del Compromiso Climático"  
"Decenio de las Personas con Discapacidad en el Perú"

# ANEXO 4

Informe de ensayo de laboratorio





SERVICIOS ANALITICOS GENERALES S.A.C.

**SAG**

LABORATORIO DE ENSAYO ACREDITADO POR  
EL SERVICIO NACIONAL DE ACREDITACIÓN  
INDECOPI - SNA  
CON REGISTRO N° LE-047



Registro N° LE - 047

## INFORME DE ENSAYO N° 071542-2013 CON VALOR OFICIAL

<b>RAZÓN SOCIAL</b>	: ORGANISMO DE EVALUACIÓN Y FISCALIZACIÓN AMBIENTAL - OEFA
<b>DOMICILIO LEGAL</b>	: CALLE MANUEL GONZALES OLAECHEA 247 LIMA - SAN ISIDRO
<b>SOLICITADO POR</b>	: SR. MARCO PADILLA
<b>REFERENCIA</b>	: PARA LA IDENTIFICACION DE PASIVOS AMBIENTALES DEL SUBSECTOR HIDROCARBUROS
	: EN PIURA - LOTE VIII - LAGUNITOS NORTE
<b>PROCEDENCIA</b>	: PROVINCIA DE TALARA / DEPARTAMENTO DE PIURA
<b>FECHA DE RECEPCIÓN</b>	: 2013-06-10
<b>FECHA DE INICIO DE ENSAYOS</b>	: 2013-06-10
<b>MUESTREADO POR</b>	: ORGANISMO DE EVALUACIÓN Y FISCALIZACIÓN AMBIENTAL - OEFA

### I. METODOLOGÍA DE ENSAYO:

Ensayo	Método	L.C.	Unidades
Hidrocarburos totales de petróleo - TPH DRO (C <sub>10</sub> -C <sub>28</sub> )	EPA 8015 C, Rev 3. Nonhalogenated Organics by Gas Chromatography. 2007	2.03	mg/kg
*Hidrocarburos totales de petróleo - TPH (C <sub>28</sub> -C <sub>40</sub> )	EPA 8015 D, Rev 4. Nonhalogenated Organics by Gas Chromatography. 2003	2.03	mg/kg
Hidrocarburos totales de petróleo - TPH (C <sub>10</sub> -C <sub>40</sub> )	EPA 8015 C, Rev 3. Nonhalogenated Organics by Gas Chromatography. 2007	2.03	mg/kg

L.C.: Límite de cuantificación del método.

### II. RESULTADOS

Producto declarado	Suelo	Suelo	Suelo	Suelo	
Matriz analizada	Suelo	Suelo	Suelo	Suelo	
Fecha de muestreo	2013-06-04	2013-06-04	2013-06-05	2013-06-05	
Hora de inicio de muestreo (h)	17:00	17:50	09:23	12:36	
Condiciones de la muestra	Conservada	Conservada	Conservada	Conservada	
Código del Cliente	T2087	T1664	T1595	T1612	
Código del Laboratorio	1306370	1306371	1306372	1306373	
Ensayos	Unidades	Resultados			
Hidrocarburos totales de petróleo - TPH DRO (C <sub>10</sub> -C <sub>28</sub> )	mg/kg	29059	19244	2036	26019
*Hidrocarburos totales de petróleo - TPH (C <sub>28</sub> -C <sub>40</sub> )	mg/kg	20751	17298	2435	25399
Hidrocarburos totales de petróleo - TPH (C <sub>10</sub> -C <sub>40</sub> )	mg/kg	46692	34301	4033	47740
Producto declarado	Suelo	Suelo	Suelo	Suelo	
Matriz analizada	Suelo	Suelo	Suelo	Suelo	
Fecha de muestreo	2013-06-06	2013-06-06	2013-06-06	2013-06-06	
Hora de inicio de muestreo (h)	11:04	11:30	11:50	17:20	
Condiciones de la muestra	Conservada	Conservada	Conservada	Conservada	
Código del Cliente	T1785	T2363	T1981	T1608	
Código del Laboratorio	1306374	1306375	1306376	1306377	
Ensayos	Unidades	Resultados			
Hidrocarburos totales de petróleo - TPH DRO (C <sub>10</sub> -C <sub>28</sub> )	mg/kg	32510	8169	1652	10418
*Hidrocarburos totales de petróleo - TPH (C <sub>28</sub> -C <sub>40</sub> )	mg/kg	18706	5639	2007	6005
Hidrocarburos totales de petróleo - TPH (C <sub>10</sub> -C <sub>40</sub> )	mg/kg	47744	12662	2956	15382

\* El método indicado no ha sido acreditado por INDECOPI-SNA.

Nota: Resultados de suelos reportados en base seca.

Juim. Belbeth Fajardo León  
C.O.P. 648

\* El método indicado no ha sido acreditado por INDECOPI/SNA

SM: Standard Methods for the Examination of Water and Wastewater. (SMEWW). APHA-AWWA-WEF. 22nd Edition 2012. - EPA: U.S. Environmental Protection Agency. - NTP: Norma Técnica Peruana  
OBSERVACIONES: Está prohibido la reproducción parcial o total del presente documento a menos que sea bajo la autorización escrita de Servicios Analíticos Generales S.A.C. - Todos los datos de las muestras referidas en el presente informe. Las muestras serán conservadas de acuerdo al periodo de preservabilidad del parámetro analizado con un máximo de 30 días calendario de haber ingresado la muestra al laboratorio.

Página 1 de 2

NOTA: Los resultados de los ensayos no deben ser utilizados como una certificación de conformidad con normas de producto o como certificado del sistema de calidad de la entidad que lo produce.



SERVICIOS ANALÍTICOS GENERALES S.A.C.  
**SAG**

LABORATORIO DE ENSAYO ACREDITADO POR  
EL SERVICIO NACIONAL DE ACREDITACIÓN  
INDECOPI - SNA  
CON REGISTRO N° LE-047



Registro N° LE - 047

## INFORME DE ENSAYO N° 071542-2013 CON VALOR OFICIAL

### II. RESULTADOS

Producto declarado	Suelo	Suelo	Suelo	Suelo
Matriz analizada	Suelo	Suelo	Suelo	Suelo
Fecha de muestreo	2013-06-06	2013-06-06	2013-06-07	2013-06-07
Hora de inicio de muestreo (h)	17:45	18:15	11:20	11:40
Condiciones de la muestra	Conservada	Conservada	Conservada	Conservada
Código del Cliente	T2256	T2699	T1671	T1674
Código del Laboratorio	1306378	1306379	1306380	1306381
Ensayos	Unidades	Resultados		
Hidrocarburos totales de petróleo - TPH DRO (C <sub>10</sub> -C <sub>28</sub> )	mg/kg	19993	11558	4601
*Hidrocarburos totales de petróleo - TPH (C <sub>28</sub> -C <sub>40</sub> )	mg/kg	13999	5449	4173
Hidrocarburos totales de petróleo - TPH (C <sub>10</sub> -C <sub>40</sub> )	mg/kg	31341	15963	7871
12058				
Producto declarado	Suelo	Suelo	Suelo	
Matriz analizada	Suelo	Suelo	Suelo	
Fecha de muestreo	2012-06-07	2012-06-07	2012-06-07	
Hora de inicio de muestreo (h)	12:16	12:40	13:20	
Condiciones de la muestra	Conservada	Conservada	Conservada	
Código del Cliente	T1624	T1676	T1759	
Código del Laboratorio	1306382	1306383	1306384	
Ensayos	Unidades	Resultados		
Hidrocarburos totales de petróleo - TPH DRO (C <sub>10</sub> -C <sub>28</sub> )	mg/kg	15835	5448	9340
*Hidrocarburos totales de petróleo - TPH (C <sub>28</sub> -C <sub>40</sub> )	mg/kg	14276	5066	5220
Hidrocarburos totales de petróleo - TPH (C <sub>10</sub> -C <sub>40</sub> )	mg/kg	27743	9463	13586

\* El método indicado no ha sido acreditado por INDECOPI-SNA.

Nota: Resultados de suelos reportados en base seca.

### III. PERIODO DE CONSERVACIÓN DE MUESTRAS:

Ensayo	Tiempo de perecibilidad
TPH	14 días

Lima, 26 de Junio del 2013

  
Juim. Belbeth Fajardo León  
C.O.P. 648  
Jefe de Emisión de Informes  
Servicios Analíticos Generales S.A.C.

\* El método indicado no ha sido acreditado por INDECOPI/SNA

SM: Standard Methods for the Examination of Water and Wastewater. (SMEWW)-APHA-AWWA-WEF, 22nd Edition 2012. - EPA: U.S. Environmental Protection Agency - ASTM: American Society for Testing and Materials - NTP: Norma Técnica Peruana  
OBSERVACIONES: Está prohibido la reproducción parcial o total del presente documento a menos que sea bajo la autorización escrita de Servicios Analíticos Generales S. A. C. Solo es válido para las muestras referidas en el presente informe.  
Las muestras serán conservadas de acuerdo al periodo de perecibilidad del parámetro analizado con un máximo de 30 días calendario de haber ingresado la muestra al laboratorio. Página 2 de 2

NOTA: Los resultados de los ensayos no deben ser utilizados como una certificación de conformidad con normas de producto o como certificado del sistema de calidad de la entidad que lo produce.

Av. Naciones Unidas N° 1565 Chacra Rios Norte - Lima 01 - Perú Central Telefónica: 511-425-7227 / 425 6885 RPC: 994976442 Nextel: 98-108\*1133  
Website: www.sagperu.com E-mail: sagperu@sagperu.com, laboratorio@sagperu.com



CADEN DE CUSTODIA DE MONITOREO DE AGUAS Y SUELOS

Cliente: OEFA

Contacto: Marco Padilla Santiago

Telf.: 993227395

E-mail: psm@911.com

Lugar/Empresa/Planta/Proyecto: Lote VII PIRA

MUESTREADO POR SAG

MUESTREADO POR CLIENTE

Carta/Cotización:				PARAMETROS IN SITU				ANALISIS DE LABORATORIO				N° Informe: 07-071542-20	
PUNTO DE MUESTREO / CÓDIGO DEL CLIENTE	MUESTREO		TIPO DE MATRIZ				TPH (F2, F3)					CÓDIGO DE LABORATORIO	DATOS ADICIONALES
	FECHA	HORA											
T 2087	04/06/13	17:00	Suelo				✓					1306370	
T 1664	04/06/13	17:50	Suelo				✓					1306371	
T 1595	05/06/13	09:13	Suelo				✓					1306372	
T 1612	05/06/13	12:36	Suelo				✓					1306373	
T 1785	06/06/13	11:04	Suelo				✓					1306374	
T 2363	06/06/13	11:30	Suelo				✓					1306375	
T 1981	06/06/13	11:50	Suelo				✓					1306376	
T 1608	06/06/13	17:20	Suelo				✓					1306377	
T 2256	06/06/13	17:45	Suelo				✓					1306378	
T 2699	06/06/13	18:15	Suelo				✓					1306379	
T 1671	07/06/13	11:20	Suelo				✓					1306380	
T 1674	07/06/13	11:40	Suelo				✓					1306381	
T 1624	07/06/13	12:16	Suelo				✓					1306382	
T 1676	07/06/13	12:40	Suelo				✓					1306383	
T 1759	07/06/13	15:20	Suelo				✓					1306384	

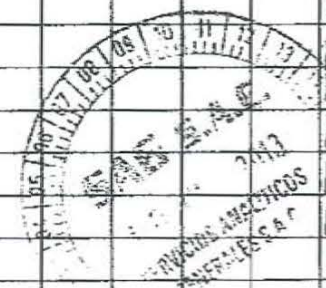

Nombre y firma del responsable del muestreo: Marco Padilla Santiago

Obs del Muestreador:

A cuenta de OS 2450-OEFA y OS 2460-OEFA

Entregado por: Gustavo Aranda

[Signature]

Representante de: [Signature]

Recibido en laboratorio por: [Signature]

[Signature]

Fecha:





PERÚ

Ministerio  
del Ambiente

Organismo de Evaluación y  
Fiscalización Ambiental - OEFA

Dirección de Evaluación

"Año de la Promoción de la Industria Responsable y del Compromiso Climático"  
"Decenio de las Personas con Discapacidad en el Perú"

# ANEXO 5

Reporte de Monitoreo de Emisiones Gaseosas Fugitivas





PERÚ

Ministerio  
del AmbienteOrganismo de Evaluación y  
Fiscalización Ambiental - OEFAFICHA EMISIONES  
GASEOSAS  
N° 082-EM"Decenio de las Personas con Discapacidad en el Perú"  
"Año de la Promoción de la Industria Responsable y del Compromiso Climático"**REPORTE DE MONITOREO AMBIENTAL EN EL MARCO DE LA IDENTIFICACIÓN DE PASIVOS AMBIENTALES DEL SUBSECTOR HIDROCARBUROS****1. DATOS GENERALES**

Actividad	Identificación de pasivos ambientales del subsector hidrocarburos en el Lote VII/VI (ex Lote VII) - Pozo con código PERUPETRO T2699. Ficha OEFA F00457
Localidad, distrito, provincia y departamento	Distrito de La Brea, Provincia Talara, Departamento Piura.

**2. DATOS DEL MONITOREO**

Fecha inicio (dd-mm-aa)	05 de Julio de 2014
Fecha fin (dd-mm-aa)	05 de Julio de 2014
Equipo Técnico	Juan Gamarra Rojas (Dirección de Evaluación)

**Puntos de monitoreo de Emisiones**

N°	Código punto de medición	Matriz	Coordenadas UTM (Datum WGS84)			Descripción
			Zona	Este	Norte	
	F00457-EM01	EMISIONES GASEOSAS	17	472885	9483663	La medición se realizó en la fuente de emisión, boca del pozo, en tres intervalos de tiempo de 5 minutos cada uno.
	F00457-VA01	Verificación en alrededores	17	No aplica	No aplica	Medición referencial, se realizó en un recorrido en el área circundante alrededor del pozo en un radio de 1 m, con una duración de 10 minutos.

**Protocolo de monitoreo**

Debido a la ausencia de una guía de monitoreo nacional para emisiones fugitivas se tomaron las recomendaciones del manual técnico OSHA Technical Manual, Section II: Sampling, Measurement Methods and Instruments, Chapter 1 Personal Sampling For Air Contaminants, Chapter 3 Technical Equipment: Direct-Reading Instrumentation for Air Contaminants.





PERÚ

Ministerio  
del AmbienteOrganismo de Evaluación y  
Fiscalización Ambiental - OEFA"Decenio de las Personas con Discapacidad en el Perú"  
"Año de la Promoción de la Industria Responsable y del Compromiso Climático"**Parámetros de medición**

Matriz	Parámetros de medición
EMISIONES GASEOSAS	<ul style="list-style-type: none"> <li>❖ Compuestos Orgánicos Volátiles (COVs)</li> <li>❖ Nivel Inferior de Explosividad (LEL)</li> <li>❖ Oxígeno (O<sub>2</sub>)</li> <li>❖ Sulfuro de Hidrógeno (H<sub>2</sub>S)</li> </ul>

**3. RESULTADOS Y PARAMETROS DE CAMPO**

EQUIPO EMPLEADO			MultiRAE Lite – PGM6208 (Monitor de gases múltiple)									
CODIGO DE PUNTO DE MEDICION	FECHA	HORA DE INICIO	PARAMETROS									
			LEL (%)		O <sub>2</sub> (%)		H <sub>2</sub> S(mg/m <sup>3</sup> )			COVs (mg/m <sup>3</sup> )		
			MIN.	MAX.	MIN.	MAX.	MIN.	MAX.	PROM.	MIN.	MAX.	PROM.
F00457-EM01	05/07/2014	16:40	100	100	19.3	20.9	0	0.1	0.02	57	385	221.0
F00457-VA01	05/07/2014	16:25	0	4	20.9	20.9	0	0	0	0	55	10.0

**4. OBSERVACIONES**

Estado del tiempo se presentó con cielo despejado, soleado y vientos moderados a fuertes.

**5. ANEXOS**

	Sí	No
Registro fotográfico	X	
Copia de Certificado de Calibración de equipo.	X	
Tabla con registro detallado de datos.	X	

**FECHA**

San Isidro, 21 AGO. 2014

Gamarra Rojas, Juan  
EVALUADOR



PERÚ

Ministerio  
del Ambiente

Organismo de Evaluación y  
Distorsión Ambiental (OEFA)

"Decenio de las Personas con Discapacidad en el Perú"  
"Año de la Promoción de la Industria Responsable y del Compromiso Climático"

## ANEXO I

Registro Fotográfico.





PERU

Ministerio  
del Ambiente

Organismo de Evaluación y  
Fiscalización Ambiental - OEFA

"Decenio de las Personas con Discapacidad en el Perú"  
"Año de la Promoción de la Industria Responsable y del Compromiso Climático"



Fotografía N° 1. Medición en el punto F00457-EM01, ubicado en la fuente de emisión en boca del Pozo T2699.



Fotografía N° 2. Mediciones en el F00457-VA01, se realizó en un recorrido en el área circundante alrededor del Pozo T2699 en un radio de 1 m, con una duración de 10 minutos.





PERÚ

Ministerio  
del Ambiente

Organismo de Evaluación y  
Fiscalización Ambiental - OEFA

"Decenio de las Personas con Discapacidad en el Perú"  
"Año de la Promoción de la Industria Responsable y del Compromiso Climático"

## ANEXO II

Copia del Certificado de Calibración.



## CERTIFICADO DE CONFORMIDAD

CERTIFICADO N°:000316-MAB3Z174R1

### 1. DATOS DEL INSTRUMENTO

Equipo	Fabricante	Modelo	Serial N°
Monitor de gases múltiples	Rae Systems Inc.	MultiRAE Lite - PGM6208	MAB3Z174R1

### 2. DATOS DE LOS SENSORES INSTALADOS

Sensor	Serial N°	N° de Parte	Vencimiento	Rango	Resolución
Oxígeno	03420048R1	C03-0942-000	Marzo 2016	0 a 30.0%	0.1%
Gases Combustibles	03110179R1	C03-0911-000	Marzo 2016	0 a 100% LEL	1% LEL
Sulfuro de Hidrógeno	03AR0152R1	C03-0907-000	Marzo 2016	0 a 100 ppm	1 ppm
Gases de VOC	03A30146QC	C03-0912-003	Marzo 2015	0 a 1000 ppm	1 ppm

### 3. VERIFICACIÓN DE CALIBRACIÓN

Sensor	Valor Correcto	Indica	Error
Oxígeno	99.9% (puro N2) Nitrógeno	0.0 %	0.0 %
Oxígeno	18.0% O2 (±2%) Oxígeno	18.0 %	0.0 %
Oxígeno	19.0% O2 (±2%) Oxígeno	19.00%	0.0 %
Oxígeno	20.9% O2 (±2%) Oxígeno	20.9 %	0.0 %
Combustible	50% LEL (±5%) Metano	50%	0.0 %
Gases de VOC	100 ppm (±2%) Isobutileno	100 ppm	0.0 ppm
Sulfuro de hidrógeno	10 ppm (±2%) Sulfuro de Hidrogeno	10 ppm	0.0 ppm

### 4. CONDICIONES DEL LABORATORIO

Temperatura	Humedad Relativa	Presión Ambiental
23 °C	60 %	1003 hPa

### 5. EQUIPAMIENTO PARA EL BUMP TEST

Item	Fabricante	Model	Serial no.	Descripción
1.	Rae Systems Inc.	C-10	201212061	Regulador C-10 @ 1 L/min
2.	Rae Systems Inc.	CGA - 600	197032593	Regulador CGA- 600 @ 0.5L/min
3.	Rae Systems Inc.	600-0062-000	1496664 Cyl 39	Cilindro de Calibración O2 @ 0%
4.	Rae Systems Inc.	600-0061-001	1517811 Cyl 10	Cilindro de Calibración O2 @19%
5.	Rae Systems Inc.	600-0061-000	1514911 Cyl 76	Cilindro de Calibración O2 @ 20.9%
6.	Rae Systems Inc.	600-0002-000	1528479 Cyl 147	Cilindro de Calibración iC4H8 @ 100ppm VOC
7.	Rae Systems Inc.	600-0050-070	1527085 Cyl 59	Cilindro de Calibración O2@18% / CH4@50%LEL / CO@50ppm / H2S@10ppm

### DECLARACIÓN DE PRUEBAS & CONFORMIDAD

- De esta manera la empresa Grupo Ecológico & Instrumental S.A.C. declara que este instrumento ha sido verificado en su calibración y probado en el cumplimiento de los procedimientos del fabricante y cumple con todas las especificaciones dadas en el Manual (s) o los superan, respectivamente para la configuración habilitada para los sensores de VOC, H<sub>2</sub>S, LEL y O<sub>2</sub>.
- La verificación de la calibración se realizó con los gases patrones y es atribuible de referencia estándar.
- La información que aparece en esta ficha técnica se ha elaborado específicamente para este instrumento. Este formato se llena con la información del equipamiento y procedimientos que permitan la verificación integral de aseguramiento de la calidad de los datos suministrados en este documento.

Especialista Certificado: Darwin Chang

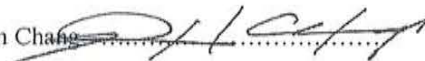

Lima, Fecha: 30-06-2014

Vence: 30-12-2014



**GRUPO ECOLÓGICO & INSTRUMENTAL S.A.C**

[www.grecolperu.com](http://www.grecolperu.com)

Dirección: Jr. Atusparia 150 Dpto. 301-302 Lima 39 - Perú. ☎

E-mail: [ventas@grecolperu.com](mailto:ventas@grecolperu.com)

Nextel: 626\*8988 Telf.: (+51) (01) 622-5141





PERÚ

Ministerio  
del Ambiente

Organismo de Evaluación y  
Fiscalización Ambiental - OEFA

"Decenio de las Personas con Discapacidad en el Perú"  
"Año de la Promoción de la Industria Responsable y del Compromiso Climático"

### ANEXO III

Registro de datos.





PERÚ

Ministerio del Ambiente

Organismo de Evaluación y Fiscalización Ambiental - OEFA

"Decenio de las Personas con Discapacidad en el Perú"
"Año de la Promoción de la Industria Responsable y del Compromiso Climático"

Table with 14 columns: Dato, Fecha/Hora, LEL(%LEL) (Min, Avg, Max), OXY(%), H2S(mg/m3) (Min, Avg, Max), and VOC(mg/m3) (Min, Avg, Max). Rows 1-30 for F00457-EM01.

Table with 14 columns: Dato, Fecha/Hora, LEL(%LEL) (Min, Avg, Max), OXY(%), H2S(mg/m3) (Min, Avg, Max), and VOC(mg/m3) (Min, Avg, Max). Rows 1-20 for F00457-VA01.





PERÚ

Ministerio  
del Ambiente

Organismo de Evaluación y  
Fiscalización Ambiental - OEFA

Dirección de Evaluación

"Año de la Promoción de la Industria Responsable y del Compromiso Climático"  
"Decenio de las Personas con Discapacidad en el Perú"

## **ANEXO 6**

Ficha de información de pozo (fuente: Estudio PERUPETRO)





PERÚ

Ministerio  
del AmbienteOrganismo de  
Evaluación y  
Fiscalización Ambiental

"Año de la Promoción de la Industria Responsable y del Compromiso Climático"

"Decenio de las Personas con Discapacidad en el Perú"

## INFORMACIÓN DE POZO

Pozo	T2699	Área	Lomitos	Lote	VII
Coordenada Este		Coordenada Norte			
Cía Operadora	Sapet				
Cía Perforación	IPCo				
Prioridad de Abandono		Profundidad total	1888		
Fecha de Perforación	03/06/1930	Profundidad efectiva	1888		
Fecha de Completación	24/07/1930				
Casing de Superficie e Intermedios	12 1/2"				
Profundidad de casing de Superficie e Intermedios	250'- 4'				
Casing de producción y lanas	8 1/4", 5 1/4"				
Profundidad de casing de producción y lanas	1591'- 10', 1888'- 1557'				
Intervalos Perforados	1888'- 1560'				
Tope Cemento		Formaciones	Salina		
Tipo y Cantidad de Tapones					
Profundidad de tapones					
Tope de Tapones	0	Estado	Abandonado productor de petróleo		
Intervalos abiertos		Fecha de último Estado			
Adecuadamente abandonado	No	Último Servicio de Pozos	Limpió (Profundizó)		
Cumple con Legislación	No	Fecha Último Servicio de Pozos	22/10/1940		
Impacto Ambiental y Seguridad					
Código Intervención	2A	Se encuentra entre Construcciones			
Estado del pozo	ATA	Acceso			
Identificado		Terraplén			
Rx Abandono	<input type="checkbox"/>	Foto	<input type="checkbox"/>		
Observaciones	RPI: 75 BOPD. Acumuló Producción : 01/03/1940. Limpiar/Rebalear/Profundizar @ 2300'. No recuperó casing necesario. No colocó tapones. Profundizó : 1618'- 1888'. RPR : Incrementó de : 2 a 23 BOPD. Abandono: No registra.				

Fuente: PERUPETRO - 2002





PERÚ

Ministerio  
del Ambiente

Organismo de Evaluación y  
Fiscalización Ambiental - OEFA



Dirección de Evaluación

"Año de la Promoción de la Industria Responsable y del Compromiso Climático"  
"Decenio de las Personas con Discapacidad en el Perú"

# ANEXO 7

Ficha de identificación de Pasivos Ambientales del OSINERGMIN



 <b>Osinergmin</b> <small>Organismo Supervisor de la Inversión en Energía y Minería</small>	<b>FICHA DE IDENTIFICACIÓN DE PASIVOS AMBIENTALES</b>		Código : F2-GFHL-UMAL-PE-03 Revisión : 01
			Fecha : 05-08-09 Página : 1 de 1
<b>Número: 1427</b>		<b>Fecha: 14/10/2010</b>	
<b>1. LOCALIZACIÓN</b>			
<b>Lote: VII</b>			
<b>Área de Producción : LOMITOS</b>			
<b>Distrito: Pariñas</b>		<b>Provincia: Talara</b>	<b>Región: Piura</b>
<b>Identificación del Pozo según PERUPETRO : T2699</b>			
<b>Coordenadas UTM Insitu (Sistema WGS-84)</b>			<b>Zona</b>
<b>Norte</b> <b>9483670</b>		<b>Este</b> <b>472883</b>	
			<b>17</b>
<b>2. DESCRIPCIÓN DEL PASIVO AMBIENTAL</b>			
<i>Pozo ATA, con casing al ras de de superficie, con fluido en el fondo y emanaciones de gas, restos de madera, sin acceso vehicular y vegetación seca en la zona.</i>			
<b>3. REGISTRO FOTOGRÁFICO</b>			
			
<b>4. CAUSA / ORIGEN</b>			
<i>Inadecuado Abandono de Pozo</i>			
<b>5. TIPOS DE PASIVOS AMBIENTALES (Marque con X el que corresponda).</b>			
Pozos abandonados	<input checked="" type="checkbox"/>	Efluentes	
Instalaciones mal abandonadas		Emisiones	<input checked="" type="checkbox"/>
Suelos contaminados		Restos o depósitos de residuos	<input checked="" type="checkbox"/>
<b>6. CATEGORÍA AMBIENTAL (Marque con X el que corresponda).</b>			
Contaminación Ambiental	<input checked="" type="checkbox"/>	Aspectos de interés Humano	
Aspectos Estéticos		Ecológico	
<b>7. TITULAR ACTUAL</b>			
<b>SAPET DEVELOPMENT INC</b>			
<b>8. TITULAR (S) ANTERIOR (ES)</b>			
<i>IPCo, Última intervención 3/6/1930</i>			
<b>9. RESULTADO DE MONITOREOS (En caso aplique) (Preliminar)</b>			
<b>NO APLICA</b>			
<b>10. OBSERVACIONES</b>			

