"Año de la Diversificación Productiva y del Fortalecimiento de la Educación"
"Decenio de las Personas con Discapacidad en el Perú"

ORGANISMO DE EVALUACIÓN Y FISCALIZACIÓN AMBIENTAL
SUBDIRECCIÓN DE EVALUACIÓN DE LA CALIDAD AMBIENTAL
RECIBIDO
16 ENE. 2015
V°B° ..... Hora: 3:00
Firma: .....

INFORME N° 24 - 2015-OEFA/DE-SDCA-CIPASH

PARA	:	**CARLOS ALLEN GUILLÉN PANTIGOZO** Coordinador para Identificación de Pasivos Ambientales del Subsector Hidrocarburos
DE	:	**PIERO WALTER RUIZ TRUJILLO** Tercero Evaluador para la Identificación de Pasivos Ambientales del Subsector Hidrocarburos
ASUNTO	:	Identificación de pasivo ambiental del subsector hidrocarburos con código de Ficha OEFA F01220, ubicado en el Lote III, en el distrito de La Brea - Negritos de la provincia Talara del departamento de Piura.
FECHA	:	San Isidro, 14 ENE. 2015

El presente Informe de identificación de pasivo ambiental del subsector hidrocarburos ha sido elaborado en el marco de la Ley Nº 29134 - Ley que regula los pasivos ambientales del subsector hidrocarburos[1] y su Reglamento[2], así como en aplicación de la Directiva N° 001-2013-OEFA/CD[3].

I. OBJETO

1. El presente Informe tiene por objeto comunicar que el pozo mal abandonado (con código PERUPETRO T2652) y el suelo contaminado circundante a él, constituyen un pasivo ambiental del subsector hidrocarburos, identificado con código de Ficha OEFA F01220. Este pasivo ambiental se encuentra ubicado en el Lote III, en el distrito de La Brea - Negritos de la provincia Talara del departamento de Piura, el cual fue verificado en campo el 03 de julio de 2014.

II. MARCO NORMATIVO

2. Mediante la Ley Nº 29134 - Ley que regula los pasivos ambientales del subsector hidrocarburos, se establecen las reglas aplicables a la gestión de los pasivos ambientales en las actividades del subsector hidrocarburos, con la finalidad de reducir o eliminar sus impactos negativos en la salud, la población, el ecosistema circundante y la propiedad.

3. El Artículo 2° de la citada Ley, define a los pasivos ambientales como aquellos pozos e instalaciones mal abandonados, los suelos contaminados, los efluentes, emisiones, restos o depósitos de residuos ubicados en cualquier lugar del territorio nacional, incluyendo el zócalo marino, producidos como consecuencia de operaciones en el subsector hidrocarburos, realizadas por parte de empresas que han cesado sus actividades en el área donde se produjeron dichos impactos.

4. El Numeral 6.3 del Artículo 6° del Reglamento de la Ley N° 29134, aprobado mediante Decreto Supremo Nº 004-2011-EM, dispone que la autoridad a cargo de la fiscalización y sanción del cumplimiento de las obligaciones ambientales contenidas en el Reglamento de la Ley Nº 29134 es el Organismo Supervisor de la Inversión en Energía y Minería -

---

1 Publicado en el diario oficial El Peruano el 17 de noviembre de 2007.
2 Decreto Supremo N° 004-2011-EM.
3 Directiva N° 001-2013-OEFA/CD - Directiva para la identificación de pasivos ambientales en el subsector hidrocarburos a cargo del OEFA y la Metodología para la Estimación del Nivel de Riesgo de Pasivos Ambientales en el Subsector Hidrocarburos, aprobada con Resolución de Consejo Directivo N° 022-2013-OEFA/CD del 22 de mayo de 2013.

OSINERGMIN, en tanto no se efectúe la transferencia de funciones de evaluación, supervisión, fiscalización, control y sanción en materia ambiental al Organismo de Evaluación y Fiscalización Ambiental - OEFA, de acuerdo a lo establecido en la Primera Disposición Complementaria Transitoria de la Ley Nº 29325 y el Decreto Supremo N° 001-2010-MINAM.

5. Con la finalidad de dar cumplimiento a lo dispuesto en la Ley Nº 29325, y dentro del proceso gradual de transferencia de las funciones de las entidades del Gobierno Nacional con competencias en evaluación, supervisión, fiscalización, control y sanción ambiental, mediante Decreto Supremo N° 001-2010-MINAM se aprobó el inicio del proceso de transferencia de las funciones de supervisión, fiscalización y sanción en materia ambiental del OSINERGMIN al OEFA, y posteriormente por medio de la Resolución Ministerial Nº 042-2013-MINAM, publicada el 19 de febrero de 2013, el Ministerio del Ambiente precisó que el OEFA es competente para ejercer la función de identificación de pasivos ambientales de hidrocarburos, en el marco de lo establecido en la Ley Nº 29134 y su Reglamento.

6. Asimismo, mediante Resolución de Consejo Directivo N° 022-2013-OEFA/CD del 22 de mayo de 2013, se aprobó la Directiva N° 001-2013-OEFA/CD - Directiva para la identificación de pasivos ambientales en el subsector hidrocarburos a cargo del OEFA y la Metodología para la Estimación del Nivel de Riesgo de Pasivos Ambientales en el Subsector Hidrocarburos.

A continuación se detallan las acciones desarrolladas:

III. IDENTIFICACIÓN DE PASIVO AMBIENTAL DEL SUBSECTOR HIDROCARBUROS CON CÓDIGO DE FICHA OEFA F01220

III.1 Revisión Documentaria

7. Entre los años 2001 y 2002, PERUPETRO S.A. (en adelante, PERUPETRO) realizó el estudio denominado "Pasivos Ambientales - Estudio de Pozos ATA, APA y DPA"[4] (en adelante, Estudio PERUPETRO), evaluándose un total de 8 944 pozos, los cuales fueron clasificados con un código de intervención[5], para priorizar su abandono o considerarlo dentro de un programa de rehabilitación.

8. De acuerdo al Estudio PERUPETRO, 401 pozos fueron clasificados con los códigos 1A y 1B; sin embargo, se priorizaron los trabajos de abandono de 204 pozos ubicados en los campos del noroeste del Perú, así como los pozos ubicados en el sector Pirín y Ahuallane en Puno, en la medida que representaban un mayor peligro a la seguridad integral de las personas. La ejecución del programa de abandono técnico definitivo de dichos pozos estuvo a cargo de PETROPERÚ S.A. (en adelante, PETROPERÚ), según la autorización dispuesta en el Artículo 6° de la Ley N° 28880 - Ley que autoriza Crédito Suplementario en el Presupuesto del Sector Público para el Año Fiscal 2006 y dicta otras medidas.

9. Asimismo, entre los años 2009 y 2010, el OSINERGMIN realizó trabajos de identificación de pasivos ambientales del subsector hidrocarburos, identificándose 6 271 pozos, de los cuales 4 634 fueron considerados pasivos ambientales, de acuerdo a los informes

---

4 Pozo ATA: Pozo con abandono temporal.
Pozo APA: Pozo con abandono permanente.
Pozo DPA: Pozo abandonado durante la perforación.

5 1A: Pozos que necesitan abandono permanente, por constituir un verdadero peligro a la seguridad integral de las personas.
1B: Pozos que necesitan abandono permanente, porque potencialmente pueden contaminar el ambiente.
1C: Pozos secos, productores de agua, que no contaminan el ambiente y no son un peligro para las personas.
2A: Pozos que de alguna forma debe considerarse su rehabilitación, ya sea para ponerlos en producción o para incluirlos dentro de proyectos de recuperación mejorada.

números 19853-2009-OS-GFHL/UMAL, 7426-2010-OS-GFHL/UEEL y 13609-2010-OS-GFHL/UPPD del OSINERGMIN. Sin embargo, no todos los pozos identificados y evaluados cumplen con la definición de pasivo ambiental, de acuerdo a lo establecido en el Artículo 2° de la Ley N° 29134 - Ley que regula los Pasivos Ambientales del Subsector Hidrocarburos.

10. De la revisión documentaria, se tiene que el pasivo ambiental evaluado corresponde a un pozo inactivo, considerado en el Estudio de PERUPETRO como un pozo ATA con código de intervención 2A; es decir, un pozo con abandono temporal respecto del cual debe considerarse su rehabilitación, ya sea para ponerlo en producción o para incluirlo dentro de proyectos de recuperación mejorada, el cual fue cerrado por baja producción, no cuenta con intervalos abiertos, pero sí con dos intervalos perforados (995 pies y 774·pies), no cuenta con tapones ni cumple con la Legislación vigente en la fecha de elaborado el Estudio de PERUPETRO (ver anexo 6).

11. Asimismo, en el registro del OSINERGMIN señala que en la plataforma del pozo ATA se observó suelos con presencia de hidrocarburos a nivel de superficie (ver anexo 7).

III.2 Descripción del pasivo ambiental y área circundante

III.2.1 Identificación del área

12. De lo revisado en el Estudio de Impacto Ambiental Integrado del Proyecto "Perforación de Pozos, Facilidades de Producción y Sísmica de las zonas B y C del Lote III", aprobado por Resolución Directoral N° 108-2007-MEM/AAE, el lote III tiene un clima influenciado por los efectos de la Corriente Peruana (Humboldt) y la corriente ecuatorial de aguas calientes, así como por otros fenómenos meteorológicos propios de la región noroeste del Perú. Las geoformas actuales están directamente ligadas al fenómeno de El Niño, su cambio de relieve está directamente ligado al agua, que en época de presencia de dicho fenómeno erosiona en mayor o menor grado de acuerdo a los caudales de precipitación de lluvias.

13. El área evaluada donde se localiza el pozo se caracteriza por estar ubicada en una lomada, con una pendiente entre 8-15% y el tipo de suelo que se observa es franco arenoso. Le corresponde a la zona de vida Desierto Superárido Tropical. Se observa vegetación natural propia de un bosque seco de tipo sabana (algarrobo), en un radio mayor a 70 m a los alrededores del pozo. No se observó cursos de agua en un radio de 200 m del pozo, a 391 m del pozo en dirección noreste se ubican viviendas al costado de la Carretera Panamericana Norte.

III.2.2 Descripción del pasivo ambiental

14. Durante la evaluación in situ realizada por el OEFA el 03 de julio de 2014, se observó pozo inactivo abierto y expuesto al ambiente, sin accesorios que aseguraran su hermetismo. Se observó un casing intermedio de 10 plg de diámetro unido a un casing de superficie de 12 plg de diámetro con presencia de hidrocarburos en su superficie, los cuales sobresalían 0,65 m del interior de un pequeño hoyo de sección aproximadamente circular de 0,95 m2 x 0,2 m de profundidad. En el interior del hoyo se observó que un lado del casing de superficie se encontraba cortado, posiblemente para se extraía artesanalmente de hidrocarburos, dentro del hoyo se observó un casing de producción de 5 1/2 plg de diámetro y líquido. Alrededor del pozo se observó suelo con presencia de hidrocarburos, residuos textiles, madera y concreto con presencia de hidrocarburos. No se observó afloramiento superficial ni se percibió emisiones gaseosas con olores característicos a hidrocarburos provenientes del pozo (ver anexos 1, 2 y 3).

15. Cabe señalar que de la revisión de la información proporcionada por OSINERGMIN (ver anexo 7) y lo observado durante la evaluación in situ (ver anexo 1), se puede afirmar que el suelo fue rehabilitado hasta cubrir la mitad del casing, se excavó un hoyo de 0,95 m^2 x

0,2 m de profundidad donde el casing fue cortado, se observa también que el casing tiene presencia de hidrocarburos en su superficie.

16. Asímismo, para la evaluación del suelo en el área circundante al posible ubicación del pozo, se realizó un recorrido y exploración del área en mención con la finalidad de determinar la presencia de hidrocarburos en el suelo, estableciéndose de esta manera la ubicación de los puntos de muestreo de suelo; tras el análisis de las muestras recolectadas, los resultados de los reportes de ensayo de laboratorio determinan que las concentraciones de la Fracción de hidrocarburos F2 y Fracción de hidrocarburos F3 superan los valores establecidos en el Estándar de Calidad Ambiental para suelo de uso agrícola aprobado por Decreto Supremo N° 002-2013-MINAM, evidenciando la presencia de suelo contaminado con hidrocarburos, como se detalla en el Item III.3.

17. En ese sentido, de la revisión de los antecedentes y las observaciones en campo se tiene que el pozo se encuentra mal abandonado, toda vez que de la revisión de los antecedentes no se encuentra herméticamente cerrado ni en condiciones seguras para el abandono, conforme se establece en el Artículo 2° del Decreto Supremo N° 032-2004-EM - Reglamento de las Actividades de Exploración y Explotación de Hidrocarburos[6]. Además de presentar suelo contaminado con hidrocarburos.

III.3 Identificación de contaminantes y toma de muestras

III.3.1 Calidad del suelo

18. Producto del recorrido y exploración del área circundante al pozo, se ubicaron dos (2) puntos para la recolección de igual número de muestras puntuales de suelo para su correspondiente análisis en un laboratorio acreditado por INDECOPI. Para la toma de muestra se siguieron los criterios establecidos en la Guía para Muestreo de Suelos en el marco del Decreto Supremo N° 002-2013-MINAM, Estándares de Calidad Ambiental (ECA) para suelo, aprobado con Resolución Ministerial N° 085-2014-MINAM.

19. La descripción y ubicación de los puntos de muestreo de suelo; así como, los parámetros analizados en laboratorio se detallan en la Tabla 1 (ver anexo 4).

Tabla 1: Puntos de Muestreo

Matriz	Código del punto de muestreo	Parámetros analizados	Descripción	WGS 84 ZONA 17M	
				ESTE (m)	NORTE (m)
Suelo	F01220-SU01	FH F1 (C_5-C_{10})* FH F2 (C_{10}-C_{28}) FH F3 (C_{28}-C_{40})	Muestra de suelo tomada a 1,4 m del casing y a una profundidad de 0,3 m de la superficie del suelo.	485965	9485825
Suelo	F01220-SU02	FH F1 (C_5-C_{10}) * FH F2 (C_{10}-C_{28}) FH F3 (C_{28}-C_{40})	Muestra de suelo tomada a 47 m del casing y a una profundidad de 0,38 m de la superficie del suelo.	485995	9485787

FH F1: Fracción de hidrocarburos F1 (C_6-C_{10}).
FH F2: Fracción de hidrocarburos F2 (C_{10}-C_{28}).
FH F3: Fracción de hidrocarburos F3 (C_{28}-C_{40}).
* De manera referencial ya que este parámetro no se encuentra acreditado

20. Los resultados obtenidos en laboratorio fueron comparados con el Estándar de Calidad Ambiental para suelo de uso agrícola (Decreto Supremo N° 002-2013-MINAM), dado que no se ha observado viviendas ni actividad industrial/extractiva en curso en los alrededores donde se presume se ubica el pozo, además de presentar vegetación

---

6 Decreto Supremo N° 032-2004-EM - Reglamento de las Actividades de Exploración y Explotación de Hidrocarburos.
Artículo 2º.- Definiciones
(...)
"Abandono del Pozo: Trabajos que se efectúan para dejar herméticamente cerrado y en condiciones seguras un Pozo."
(...)

arbustiva en los alrededores. Se obtuvieron los siguientes resultados de laboratorio (ver anexo 5):

Tabla 2: Resultado de los análisis fisicoquímicos realizados

Matriz	Código de muestra	Parámetros analizados	Resultado	Unidad	ECA o norma referencial	% que se encuentra por encima del ECA o norma referencial	Laboratorio	Número de informe de ensayo de laboratorio
Suelo	F01220-SU01	FH F1 (C_5-C_{10})*	< 0,6	mg/kg	200	No Supera	Environmetal Testing Laboratory S.A.C.	N° 141468
Suelo	F01220-SU01	FH F2 (C_{10}-C_{28})	3 593	mg/kg	1 200	199,42 %	Environmetal Testing Laboratory S.A.C.	N° 141468
Suelo	F01220-SU01	FH F3 (C_{28}-C_{40})	1 555	mg/kg	3 000	No Supera	Environmetal Testing Laboratory S.A.C.	N° 141468
Suelo	F01220-SU02	FH F1 (C_5-C_{10})*	< 0,6	mg/kg	200	No Supera	Environmetal Testing Laboratory S.A.C.	N° 141468
Suelo	F01220-SU02	FH F2 (C_{10}-C_{28})	19	mg/kg	1 200	No Supera	Environmetal Testing Laboratory S.A.C.	N° 141468
Suelo	F01220-SU02	FH F3 (C_{28}-C_{40})	21	mg/kg	3 000	No Supera	Environmetal Testing Laboratory S.A.C.	N° 141468

FH F1: Fracción de hidrocarburos F1 (C_5-C_{10}).
FH F2: Fracción de hidrocarburos F2 (C_{10}-C_{28}).
FH F3: Fracción de hidrocarburos F3 (C_{28}-C_{40}).
* De manera referencial ya que este parámetro no se encuentra acreditado.

21. Los resultados obtenidos del análisis en laboratorio evidencian la presencia de suelo contaminado con hidrocarburos, dado que las concentraciones correspondientes a la Fracción de hidrocarburos F2 y Fracción de hidrocarburos F3 superan el ECA para suelo de uso agrícola.

22. A continuación se realiza la estimación del nivel de riesgo en función del parámetro Fracción de hidrocarburos F2 de la muestra F01220-SU01 debido a que presentó el valor más alto en la valoración (% que supera el ECA) entre el resto de parámetros considerados para la evaluación.

III.4 Estimación del Nivel de Riesgo

23. La estimación del nivel de riesgo del pasivo ambiental, se evaluó conforme a los lineamientos establecidos en la Metodología para la Estimación del Nivel de Riesgo de Pasivos Ambientales en el Subsector Hidrocarburos aprobada por Resolución de Consejo Directivo N° 022-2013-OEFA/CD.

III.4.1 Salud

Identificación de peligros

24. La presencia de suelo contaminado con hidrocarburos a nivel superficial, puede afectar la salud de la población en caso exista un contacto directo continuo y/o manipulación continua (sin la adecuada protección) con este suelo.

Estimación de la probabilidad

25. La probabilidad de ocurrencia de peligros se evaluó in situ y en gabinete, conforme a los lineamientos de la Metodología para la Estimación del Nivel de Riesgo de Pasivos Ambientales en el Subsector Hidrocarburos, conforme al siguiente detalle:

Probabilidad de la ocurrencia	Valor
Debido a la permanente presencia de suelo contaminado con hidrocarburos y a las condiciones en las que se encuentra el pozo, se estima que ocurre de manera continua.	5

Fuente: Elaboración propia (Cuadro N° 1 de la Metodología para la Estimación del Nivel de Riesgo de Pasivos Ambientales en el Subsector Hidrocarburos).

Estimación de la consecuencia en la salud

26. La consecuencia en la salud, se evaluó in situ y en gabinete, conforme a los lineamientos establecidos en la Metodología para la Estimación del Nivel de Riesgo de Pasivos Ambientales en el Subsector Hidrocarburos, como se detalla a continuación:

Salud = C + 2(P) + E + Pobl.

Factores	Escenarios	Puntuación
Cantidad (C)	De los resultados obtenidos del análisis de las muestras de suelo alrededor del pozo, se encontró valores de concentración para la Fracción de hidrocarburos F2 de hasta 199,42 % por encima del ECA para suelo de uso agrícola.	4
Peligrosidad (P)	Existe suelo contaminado con hidrocarburos en el área circundante a la posible ubicación del pozo y una de las propiedades intrínsecas de los hidrocarburos es ser combustible.	2* x (2)
Extensión (E)	Viviendas ubicadas aproximadamente a 391 m al noreste del pozo T2652	3
Población potencialmente afectada (Pobl.)**	Se estima que la población esté conformada aproximadamente por 20 personas.	2
Total		13

Fuente: Elaboración propia (Cuadros números 2, 3, 4 y 5 de la Metodología para la Estimación del Nivel de Riesgo de Pasivos Ambientales en el Subsector Hidrocarburos).

* La peligrosidad se multiplica por la constante 2 en la sumatoria de factores para el cálculo de la consecuencia.
**La población potencialmente afectada ha sido determinada considerando un radio de hasta 1 km, dado que la mayor distancia en el factor extensión está referida a 1 km.

27. Para la puntuación de 13, le corresponde un valor numérico de 3 (Cuadro N° 11 de la Metodología para la Estimación del Nivel de Riesgo de Pasivos Ambientales en el Subsector Hidrocarburos) para la consecuencia en la salud.

Estimación del nivel de riesgo en la salud

28. De acuerdo a lo señalado en la Metodología para la Estimación del Nivel de Riesgo de Pasivos Ambientales en el Subsector Hidrocarburos, el cálculo para la estimación de riesgo para la salud, se realiza empleando la siguiente ecuación:

Riesgo = Probabilidad x Consecuencia

29. Reemplazando los valores obtenidos en esta ecuación tenemos: (5 x 3), el valor del riesgo para la salud es 15, que se interpreta como un nivel de riesgo MEDIO de acuerdo a los rangos establecidos en el siguiente cuadro:

Determinación del nivel de riesgo

Nivel de riesgo en función de la salud, seguridad de la población y calidad del ambiente	Rango del riesgo
Riesgo alto	16 - 25

Nivel de riesgo en función de la salud, seguridad de la población y calidad del ambiente	Rango del riesgo
Riesgo medio	6 - 15
Riesgo bajo	1 - 5

Fuente: Cuadro N° 14 de la Metodología para la Estimación del Nivel de Riesgo de Pasivos Ambientales en el Subsector Hidrocarburos.

III.4.2 Seguridad de la población

Identificación de peligros

30. Debido a las condiciones en las que se encuentra el pozo y su área circundante pueden ocasionar daños a la integridad física de las personas producto de caídas y/o golpes.

Estimación de la probabilidad

31. La probabilidad de ocurrencia de peligros se evaluó in situ y en gabinete, conforme a los lineamientos de la Metodología para la Estimación del Nivel de Riesgo de Pasivos Ambientales en el Subsector Hidrocarburos, tal como se detalla a continuación:

Probabilidad de la ocurrencia	Valor
Debido a la permanente presencia de suelo contaminado con hidrocarburos y a las condiciones en las que se encuentra el pozo, se estima que ocurre de manera continua.	5

Fuente: Elaboración propia (Cuadro N° 1 de la Metodología para la Estimación del Nivel de Riesgo de Pasivos Ambientales en el Subsector Hidrocarburos).

Estimación de la consecuencia en la seguridad de la población

32. La consecuencia en la seguridad de la población se evaluó in situ y en gabinete, conforme a los lineamientos establecidos en la Metodología para la Estimación del Nivel de Riesgo de Pasivos Ambientales en el Subsector Hidrocarburos, como se detalla a continuación:

Seguridad de la población = Σ (Factores)

Factores	Escenarios	Puntuación
Accesibilidad	La población más cercana se encuentra adyacente a 391 m al noreste de la ubicación del pozo T2652.	4
Potencial de colapso	El pozo se encuentra dentro de un hoyo de sección circular de 0,42 m de profundidad.	1
Presencia de cercos	El área del pasivo ambiental no se encuentra cercada ni señalizada.	4
Potencial de incendios o explosión	Presencia de residuos de hidrocarburos impregnados en el suelo, cuyas propiedades se encuentran neutralizadas por su exposición a la intemperie y a agentes naturales.	1
Total		10

Fuente: Elaboración propia (Cuadros números 7, 8, 9 y 10 de la Metodología para la Estimación del Nivel de Riesgo de Pasivos Ambientales en el Subsector Hidrocarburos).

33. Para la puntuación de 10, le corresponde un valor numérico de 3 (Cuadro N° 13 de la Metodología para la Estimación del Nivel de Riesgo de Pasivos Ambientales en el Subsector Hidrocarburos) para la consecuencia en la seguridad de la población.

Estimación del nivel de riesgo en la seguridad

34. De acuerdo a lo señalado en la Metodología para la Estimación del Nivel de Riesgo de Pasivos Ambientales en el Subsector Hidrocarburos, el cálculo para la estimación de riesgo para la seguridad de la población se realiza empleando la siguiente ecuación:

Riesgo = Probabilidad x Consecuencia

35. Reemplazando los valores obtenidos en esta ecuación tenemos: (5 x 3), el valor del riesgo para la seguridad de la población es 15, que se interpreta como un nivel de riesgo MEDIO de acuerdo a los rangos establecidos en el siguiente cuadro:

Determinación del nivel de riesgo

Nivel de riesgo en función de la salud, seguridad de la población y calidad del ambiente	Rango del riesgo
Riesgo alto	16 - 25
Riesgo medio	6 - 15
Riesgo bajo	1 - 5

Fuente: Cuadro N° 14 de la Metodología para la Estimación del Nivel de Riesgo de Pasivos Ambientales en el Subsector Hidrocarburos.

III.4.3 Calidad del Ambiente

Identificación de peligros

36. Existe presencia de suelo contaminado con hidrocarburos a nivel superficial, que afecta su calidad y podría ser transportado hacia otras áreas, existiendo la posibilidad de afectar otros componentes ambientales.

Estimación de la probabilidad

37. La probabilidad de ocurrencia de peligros se evaluó in situ y en gabinete, conforme a los lineamientos de la Metodología para la Estimación del Nivel de Riesgo de Pasivos Ambientales en el Subsector Hidrocarburos, como se detalla a continuación:

Probabilidad de la ocurrencia	Valor
Debido a la permanente presencia de suelo contaminado con hidrocarburos y a las condiciones en las que se encuentra el pozo, se estima que ocurre de manera continua.	5

Fuente: Elaboración propia (Cuadro N° 1 de la Metodología para la Estimación del Nivel de Riesgo de Pasivos Ambientales en el Subsector Hidrocarburos).

Estimación de la consecuencia en la calidad del ambiente

38. La consecuencia en la calidad del ambiente se evaluó in situ y en gabinete, conforme a los lineamientos establecidos en la Metodología para la Estimación del Nivel de Riesgo de Pasivos Ambientales en el Subsector Hidrocarburos, como se detalla a continuación:

Calidad del ambiente = C + 2(P) + E + CM

Factores	Escenarios	Puntuación
Cantidad (C)	De los resultados obtenidos del análisis de las muestras de suelo alrededor del pozo, se encontró valores de concentración para la Fracción de hidrocarburos F2 de hasta 199,42 % por encima del	4

Factores	Escenarios	Puntuación
	ECA para suelo de uso agrícola.	
Peligrosidad (P)	Existe suelo contaminado con hidrocarburos en el área circundante a la posible ubicación del pozo y una de las propiedades intrínsecas de los hidrocarburos es ser combustible.	2* x (2)
Extensión (E)	Viviendas ubicadas aproximadamente a 391 m al noreste del pozo T2652	3
Calidad del Medio (CM)	El pasivo ambiental está afectando la calidad del componente ambiental suelo, debido a la presencia de Fracción de hidrocarburos F2 y Fracción de hidrocarburos F3, cuyas concentraciones superan lo establecido en el ECA para suelo agrícola.	2
Total		13

Fuente: Elaboración propia (Cuadros números 2, 3, 4 y 6 de la Metodología para la Estimación del Nivel de Riesgo de Pasivos Ambientales en el Subsector Hidrocarburos).

* La peligrosidad se multiplica por la constante 2 en la sumatoria de factores para el cálculo de la consecuencia.

39. Para la puntuación de 13, le corresponde un valor numérico de 3 (Cuadro N° 12 de la Metodología para la Estimación del Nivel de Riesgo de Pasivos Ambientales en el Subsector Hidrocarburos) para la consecuencia en la calidad del ambiente.

Estimación del nivel de riesgo en la calidad del ambiente

40. De acuerdo a lo señalado en la Metodología para la Estimación del Nivel de Riesgo de Pasivos Ambientales en el Subsector Hidrocarburos, el cálculo para la estimación de riesgo para la calidad del ambiente, se realiza empleando la ecuación:

Riesgo = Probabilidad x Consecuencia

41. Reemplazando los valores obtenidos en esta ecuación tenemos: (5 x 3), el valor del riesgo para la calidad del ambiente es 15, que se interpreta como un nivel de riesgo MEDIO de acuerdo a los rangos establecidos en el siguiente cuadro:

Determinación del nivel de riesgo

Nivel de riesgo en función de la salud, seguridad de la población y calidad del ambiente	Rango del riesgo
Riesgo alto	16 - 25
Riesgo medio	6 - 15
Riesgo bajo	1 - 5

Fuente: Cuadro N° 14 de la Metodología para la Estimación del Nivel de Riesgo de Pasivos Ambientales en el Subsector Hidrocarburos.

IV. CONCLUSIONES

42. Sobre la base de las consideraciones expuestas, es posible formular las siguientes conclusiones:

(i) El pozo identificado con código PERUPETRO T2652, califica como un pozo mal abandonado que no se encuentra herméticamente cerrado ni en condiciones seguras, de conformidad con lo establecido en el Artículo 2° del Decreto Supremo N° 032-2004-EM - Reglamento de las Actividades de Exploración y Explotación de Hidrocarburos.

(ii) En el área circundante al pozo, existe suelo contaminado por la presencia de hidrocarburos, según los resultados obtenidos del informe de ensayo de laboratorio para el parámetro Fracción de Hidrocarburos F2 (C_{10}-C_{28}) cuya concentración ha

superado el valor establecido en el Estándar de Calidad Ambiental para suelo Agrícola, aprobado por Decreto Supremo N° 002-2013-MINAM.

(iii) El pozo mal abandonado (Pozo T2652) y el suelo contaminado descritos en la Ficha OEFA F01220, constituyen un pasivo ambiental del subsector hidrocarburos, en la medida que cumplen con la definición de pasivo ambiental del subsector hidrocarburos establecido en el Artículo 2° de la Ley 29134 - Ley que Regula los Pasivos Ambientales del Subsector Hidrocarburos.

(iv) Los resultados de la estimación del nivel de riesgo de este pasivo ambiental determinan que, el nivel de riesgo para la *salud es MEDIO*, el nivel de riesgo para la *seguridad de la población es MEDIO* y el nivel de riesgo para la *calidad del ambiente es MEDIO*.

V. RECOMENDACIÓN

43. Conforme a las conclusiones expuestas, se recomienda remitir el presente Informe a la Dirección General de Asuntos Ambientales Energéticos del Ministerio de Energía y Minas, para su conocimiento y fines pertinentes.

VI. ANEXOS

1. Registro fotográfico.
2. Ficha para la identificación de pasivo ambiental en el subsector hidrocarburos (OEFA).
3. Mapa de ubicación geográfica.
4. Reporte de monitoreo de suelo.
5. Informe de ensayo de laboratorio.
6. Ficha de información de pozo (fuente: Estudio PERUPETRO).
7. Ficha de identificación de Pasivos Ambientales del OSINERGMIN.

Atentamente,

PIERO WALTER RUIZ TRUJILLO
Tercero Evaluador para la Identificación de
Pasivos Ambientales del Subsector
Hidrocarburos

ANEXOS

ANEXO 1

Registro fotográfico

Fotografía N° 1. Vista panorámica del pozo T2652, ubicado encima de una lomada con escasa vegetación y suelo con presencia de hidrocarburos.

Fotografía N° 2. Vista y ubicación del pozo T2652 dentro de un pequeño hoyo de 0,95m² x 0,2 m de profundidad.

Fotografía N° 3. Se observa pozo abierto y expuesto al ambiente, que se encuentra cortado en un lado del extremo inferior del casing de superficie, de donde posiblemente se extraen artesanalmente hidrocarburos.

Fotografía N° 4. Toma de muestras de suelo en el punto F01220-SU02, ubicado a 47 m del pozo, donde existe presencia de hidrocarburos.

ANEXO 2

Ficha para la identificación de pasivo ambiental en el subsector hidrocarburos (OEFA)

Código de Ficha
F01220

FICHA PARA LA IDENTIFICACIÓN DE PASIVOS AMBIENTALES EN EL SUBSECTOR HIDROCARBUROS

Fecha de la visita:	Hora de la visita:	Nombre del evaluador:	Dirección / Unidad:
	10:40	Piero Walter Ruiz Trujillo	OEFA - DE

I. IDENTIFICACIÓN Y UBICACIÓN

Localidad: La Brea
Distrito: La Brea - Negritos
Provincia: Talara
Región : Piura

Código PERUPETRO: T2652

Estado Tiempo: ○ Lluvioso ◉ Soleado ○ Nublado
(Descripción)
Cielo despejado con vientos moderados y clima caluroso.

Lote ◉
Proyecto ○
Otros ○

Nombre: III
Área de operación: Pozo 2652

Coordenadas UTM	Datum Geodésico:	Zona:	Norte:	Este	Altitud (m):	Precisión (m):
	WGS84	17	9485825	485964	158	± 3

Breve Descripción de la zona:

El área evaluada donde se localiza el pozo se caracteriza por estar ubicada en una lomada, con una pendiente entre 8-15% y el tipo de suelo que se observa es franco arenoso. Le corresponde a la zona de vida Desierto Superárido Tropical. Se observa vegetación natural propia de un bosque seco de tipo sabana (algarrobo), en un radio mayor a 70 m a los alrededores del pozo. No se observó cursos de agua en un radio de 200 m del pozo, a 391 m del pozo en dirección noreste se ubican viviendas al costado de la Carretera Panamericana Norte.

II. DESCRIPCIÓN DEL POSIBLE PASIVO AMBIENTAL

Tipo de Pasivo :	Pozo Abandonado	Instalaciones mal Abandonadas	Suelos Contaminados con Efluente o Derrame	Emisiones	Restos de Residuos	Otros:
	◉	○	◉	○	◉	

Descripción del Pasivo Ambiental:

Se observa pozo inactivo abierto y expuesto al ambiente, sin accesorios que aseguren su hermetismo. Se observa un casing intermedio de 10 plg de diámetro unido a un casing de superficie de 12 plg de diámetro con presencia de hidrocarburos en su superficie, los cuales sobresalen 0,65 m del interior de un pequeño hoyo de sección aproximadamente circular de 0,95 m2 x 0,2 m de profundidad. En el interior del hoyo se observa que un lado del casing de superficie se encuentra cortado, posiblemente para la extracción artesanal de hidrocarburos, dentro del cual se observa un casing de producción de 5 1/2 plg de diámetro y líquido. Alrededor del pozo se observa suelo con presencia de hidrocarburos, residuos textiles, madera y concreto con presencia de hidrocarburos. No se observa afloramiento superficial ni se perciben emisiones gaseosas con olores característicos a hidrocarburos provenientes del pozo.

Área afectada aprox. (m2): 500 **Profundidad aproximada del área afectada (m):** 0.5

III. ACTIVIDADES QUE SE REALIZAN DENTRO DEL ÁREA DE INFLUENCIA

Actividades económicas:	Industrial ☐	Comercial ☐	Agropecuaria ☐	**Otros:**
Actividades recreativas:	Natación ☐	Caza ☐	Campo deportivo ☐	**Otros:**

IV. SITUACIÓN DEL ENTORNO

Entorno	Distancia aprox. (m)	Descripción
Viviendas	405	Viviendas ubicadas al noreste del pozo
Infraestructura vial	412	Carretera Panamericana Norte
Infraestructura urbana	-	No se observa en un radio de 200 m con referencia al pozo.
Áreas Agrícolas o Ganaderas	80	Área cercada donde crían cabras.
Explotación forestal	-	No se observa en un radio de 200 m con referencia al pozo.
Bosque y/o Vegetación Natural	74	Vegetación Natural
Especies y Ecosistemas en Protección	-	No se observa en un radio de 200 m con referencia al pozo.
Otros	-	No se observa en un radio de 200 m con referencia al pozo.

Observaciones El pozo está ubicado a 3 m al norte de las coordenadas especificadas en la Ficha de OSINERGMIN.

V. SITUACIÓN DEL AGUA (En caso de existir impacto al agua, a una distancia de hasta 100 m)

Cuerpo de agua cercano: No **Nombre del cuerpo de agua:** ----

PASIVOS AMBIENTALES - DIRECCIÓN DE EVALUACIÓN - V°B°

FICHA PARA LA IDENTIFICACIÓN DE PASIVOS AMBIENTALES EN EL SUBSECTOR HIDROCARBUROS

Distancia aproximada (m) No determinado. **Volumen o caudal aproximado:** No determinado.

Descripción del cuerpo de agua: No aplica

Uso del agua: No aplica

VI. INFORMACIÓN COMPLEMENTARIA A LA DESCRIPCIÓN DEL PASIVO AMBIENTAL

Infraestructura encontrada (En caso de existir)	Campamentos, oficinas, talleres ☐	Caminos, pistas de aterrizaje, líneas férreas ☐	Líneas eléctricas ☐	Maquinaria pesada ☐
	Plantas de procesos abandonadas ☐	Generadores y transformadores eléctricos ☐	**Otros**	

Descripción de infraestructura:

Tipo de Residuo (En caso de existir)	Material de desbroce ☐	Chatarra ☐	Industrial ☐	Desmonte ☐	Escoria ☐	Construcción ☐	**Otros:**

Descripción de los residuos, en caso de existir (Volumen, etc.):

CALIDAD AMBIENTAL	**CANTIDAD**	**Componente ambiental**	Cantidad de contaminante que se encuentre mayor a 1% hasta 10% sobre el ECA o norma referencial ○	Cantidad de contaminante que se encuentre mayor a 10% hasta 50% sobre el ECA o norma referencial ○	Cantidad de contaminante que se encuentre mayor a 50% hasta 100% sobre el ECA o norma referencial ○	Cantidad de contaminante que se encuentre mayor al 100% sobre el ECA o norma referencial ◉
		Infraestructura o residuos	Menor a 5 toneladas ○	Entre 5 a 49 toneladas ○	Entre 50 a 500 toneladas ○	Mayor a 500 toneladas ○
	Peligrosidad		Daños leves y reversibles ○	Combustible ◉	Explosiva, inflamable, corrosiva ○	Muy inflamable, muy tóxica, causa efectos irreversibles inmediatos ○
	Extensión		Presencia de población en un radio mayor a 1 km ○	Presencia de población en un radio de 0,5 a 1 km ○	Presencia de población en un radio menor de 0,5 km ◉	Presencia de población adyacente, localizada en el mismo lugar del pasivo ○
	Calidad del Medio		Pasivo ambiental que no afecte a los componentes ambientales ○	Pasivo ambiental que se encuentre afectando en un componente ambiental, en al menos un parámetro establecido en el ECA o normal referencial ◉	Pasivo ambiental que se encuentre afectando en dos componentes ambientales, en al menos un parámetro por componente afectado establecido en el ECA o normal referencial ○	Pasivo ambiental que se encuentre afectando dos o más componentes ambientales y dos o más parámetros por componente afectado establecido en el ECA o normal referencial ○

SALUD	**Población afectada**	Menor a 5 personas ○	De 5 a 50 personas ◉	De 50 a 100 personas ○	Más de 100 personas ○

SEGURIDAD DE LA POBLACIÓN	**Accesibilidad**	Para llegar se requiere de un vehículo de transporte (bote, helicóptero, avión) ○	En vehículo, seguido de distancia corta a pie (mayor a 1 km) ○	Recorrido largo a pie en vía no demarcada (mayor de 1 km) ○	Adyacente a áreas pobladas, corta distancia a pie (menos de 1 km) ◉
	Potencial de colapso	Instalaciones con cimentación deteriorada y con construcciones deterioradas a nivel del suelo (menor a 1,5 m) ◉	Instalaciones con cimentación deteriorada y con construcciones inestables de poca elevación (entre 1,5 y 2,5 m de altura) ○	Instalaciones con cimentación deteriorada y con construcciones inestables y elevadas (mayor a 2,5 m de altura) ○	Instalaciones con cimentación deteriorada y con construcciones inestables y elevadas, con potencial caída de escombros (mayor a 2,5 m de altura) potencial caída de escombros ○
	Presencia de cercos	Zona afectada con cercos y señales, ambos deteriorados ○	Zona afectada cercada y no señalizada ○	Zona afectada no cercada pero señalizada ○	Zona afectada no cercada ni señalizada ◉
	Potencial de incendios o explosivos	Existen residuos explosivos y/o combustibles cuyas propiedades se encuentran neutralizadas ◉	Existen residuos explosivos y/o combustibles almacenados en infraestructuras deterioradas ○	Existen residuos explosivos y/o combustibles abandonados en áreas cercadas ○	Existen residuos explosivos y/o combustibles abandonados a la intemperie ○

PASIVOS AMBIENTALES - DIRECCIÓN DE EVALUACIÓN - V°B°

FICHA PARA LA IDENTIFICACIÓN DE PASIVOS AMBIENTALES EN EL SUBSECTOR HIDROCARBUROS

	Aire	Agua superficial	Agua subterranea	Sedimento	Suelo	Efluentes	Emisiones
Nº Muestras Recolectadas:	0	0	0	0	2	0	0
Laboratorio / Número de informe de laboratorio:	No aplica.	No aplica.	No aplica.	No aplica.	ENVIROTEST / N° 141468	No aplica.	No aplica.

Observaciones:

Piero Walter Ruiz Trujillo
Unidad de Identificación de Pasivos
Ambientales del Subsector Hidrocarburos
Dirección de Evaluación

PASIVOS AMBIENTALES - DIRECCIÓN DE EVALUACIÓN - V°B°

ANEXO 3

Mapa de ubicación geográfica

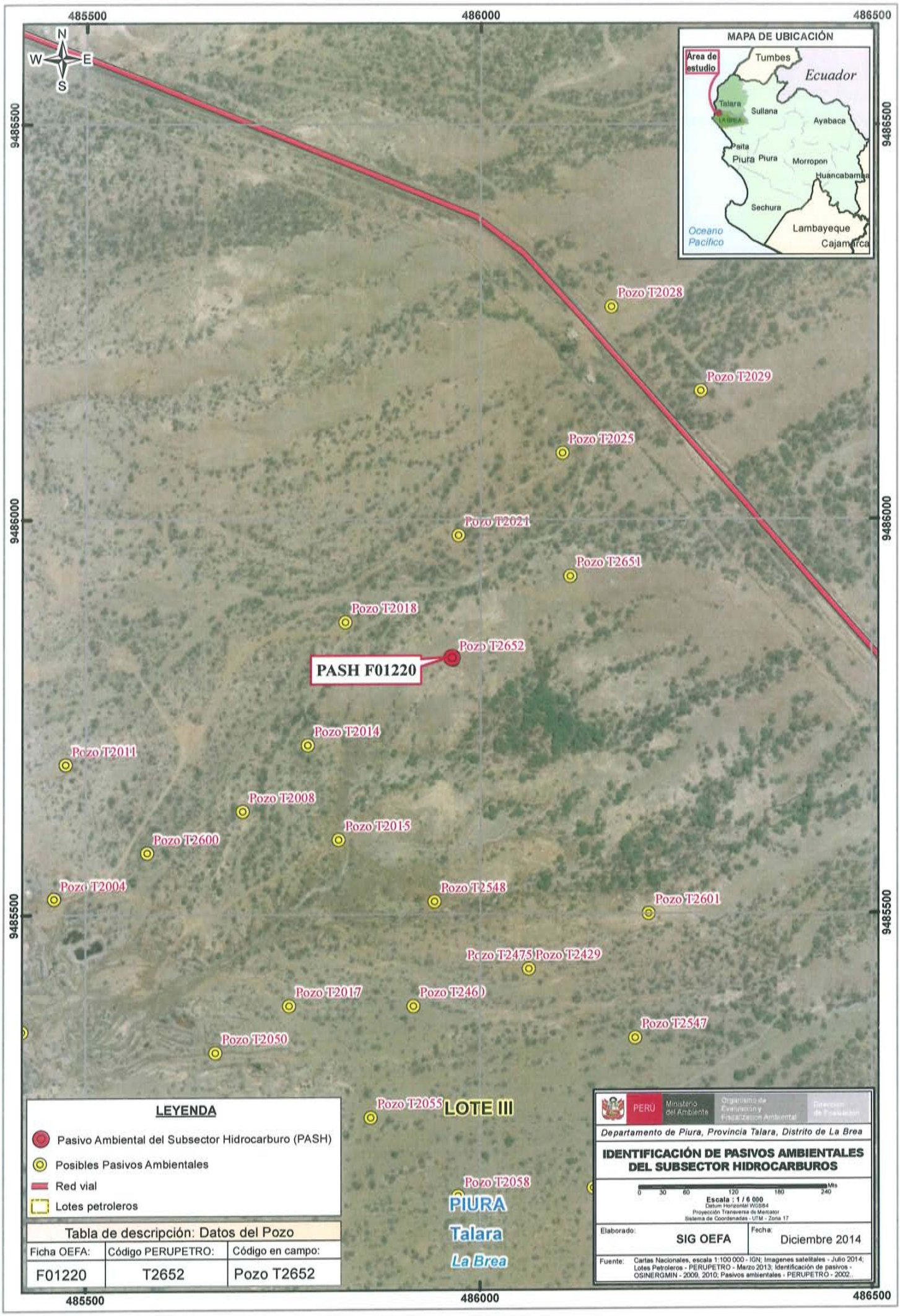
485500
486000
486500
9486500
9486000
9485500
N
S
E
W
MAPA DE UBICACIÓN
Área de estudio
Tumbes
Ecuador
Talara
La Brea
Sullana
Ayabaca
Paita
Piura
Morropon
Huancabamba
Sechura
Lambayeque
Cajamarca
Oceano Pacífico
Pozo T2028
Pozo T2029
Pozo T2025
Pozo T2021
Pozo T2651
Pozo T2018
Pozo T2652
PASH F01220
Pozo T2014
Pozo T2011
Pozo T2008
Pozo T2015
Pozo T2600
Pozo T2004
Pozo T2548
Pozo T2601
Pozo T2475
Pozo T2429
Pozo T2017
Pozo T2460
Pozo T2547
Pozo T2050
Pozo T2055
LOTE III
Pozo T2058
PIURA
Talara
La Brea
LEYENDA
Pasivo Ambiental del Subsector Hidrocarburo (PASH)
Posibles Pasivos Ambientales
Red vial
Lotes petroleros
Tabla de descripción: Datos del Pozo
Ficha OEFA: F01220
Código PERUPETRO: T2652
Código en campo: Pozo T2652
PERÚ
Ministerio del Ambiente
Organismo de Evaluación y Fiscalización Ambiental
Dirección de Evaluación
Departamento de Piura, Provincia Talara, Distrito de La Brea
IDENTIFICACIÓN DE PASIVOS AMBIENTALES DEL SUBSECTOR HIDROCARBUROS
0 30 60 120 180 240 Mts
Escala : 1 / 6 000
Datum Horizontal WGS84
Proyección Transversa de Mercator
Sistema de Coordenadas - UTM - Zona 17
Elaborado: SIG OEFA
Fecha: Diciembre 2014
Fuente: Cartas Nacionales, escala 1:100 000 - IGN; Imagenes satelitales - Julio 2014; Lotes Petroleros - PERUPETRO - Marzo 2013; Identificación de pasivos - OSINERGMIN - 2009, 2010; Pasivos ambientales - PERUPETRO - 2002.

ANEXO 4

Reporte de Monitoreo de Suelo

FICHA SUELO
N° 1014 - SU

REPORTE DE MONITOREO AMBIENTAL EN EL MARCO DE LA IDENTIFICACIÓN DE PASIVOS AMBIENTALES DEL SUBSECTOR HIDROCARBUROS

1. DATOS GENERALES

Actividad	Identificación de pasivos ambientales del subsector hidrocarburos en el Lote III - Pozo con código PERUPETRO T2652.
Localidad, distrito, provincia y departamento	Distrito de LA BREA, provincia TALARA, departamento PIURA.

2. DATOS DEL MONITOREO

Fecha inicio (dd-mm-aa)	03 de julio de 2014
Fecha fin (dd-mm-aa)	03 de julio de 2014
Equipo Técnico	Milagros Nelly Evangelista Mautino (Dirección de Evaluación)
	Piero Walter Ruiz Trujillo (Dirección de Evaluación)

Puntos de monitoreo de suelo

N°	Código punto muestreo	Matriz	Fecha	Hora	Coordenadas UTM (Datum WGS84)			Descripción
					Zona	Este	Norte	
1	F01220-SU01	SU	03/07/14	11:01	17	485965	9485825	La muestra de suelo se tomó a 1,4 m de distancia del casing del Pozo y a una profundidad de 0,3 m de la superficie del suelo.
2	F01220-SU02	SU	03/07/14	11:24	17	485995	9485787	La muestra de suelo se tomó a 47 m de distancia del casing del Pozo y a una profundidad de 0,38 m de la superficie del suelo.

Protocolo de monitoreo

GUÍA PARA MUESTREO DE SUELOS
En el marco del Decreto Supremo N°002-2013-MINAM, Estándares de Calidad Ambiental (ECA) para suelo, aprobado con R.M. N° 085-2014-MINAM-Ministerio del Ambiente.

Parámetros a analizar

Matriz	Parámetros a analizar	Observaciones
Suelo	Fracción de Hidrocarburos F1 (C_5-C_{10}) Fracción de Hidrocarburos F2 (C_{10}-C_{28}) Fracción de Hidrocarburos F3 (C_{28}-C_{40})	Análisis en Laboratorio TDR N° 1515-LAB-2014

Laboratorio

ENVIRONMENTAL TESTING LABORATORY S.A.C. – ENVIROTEST

SUBDIRECCIÓN DE CALIDAD AMBIENTAL - DEFA - OEFA

PASIVOS AMBIENTALES - DIRECCIÓN DE EVALUACIÓN - V°B°

3. OBSERVACIONES

- El estado del tiempo durante la vista de campo se presentó con cielo despejado, vientos moderados y clima caluroso.
- Esta ficha no incluye los resultados analíticos del monitoreo ambiental, por cuanto aún no se cuenta con los reportes de laboratorio.

4. ANEXOS

	Sí	No
Copia de Cadena de Custodia con sello de recepción del laboratorio	x	
Registro fotográfico de cada muestra	x	

FECHA

San Isidro, 16 OCT. 2014

Piero Walter Ruiz Trujillo
EVALUADOR

SUBDIRECCIÓN DE CALIDAD AMBIENTAL
ORGANISMO DE EVALUACIÓN Y FISCALIZACIÓN AMBIENTAL - OEFA

PASIVOS AMBIENTALES - DIRECCIÓN DE EVALUACIÓN
V°B°

ANEXO I

Copia de Cadena de Custodia con sello de recepción del laboratorio

Av. República de Panamá 3542
San Isidro - Lima, Perú
T (511) 7131553

Agua [ ] M.S. [Sus] C.A. [ ] S.O. [ ] Emi. [ ] Otro [ ]

I.E. N°[al]: 141468

Pág. 1 de 1

DATOS DEL CLIENTE

ENVIAR INFORME DE ENSAYO A

RAZON SOCIAL	OEFA		
	20521286769		
DIRECCIÓN	Av. República de Panamá N°3542. San Isidro. Lima. Lima.		
TELEFONO	RPC: 994194944	E-MAIL	pwruiz@hotmail.com
CONTACTO	Ing. Piero Walter Ruiz Trujillo		
ORDEN DE SERVICIO N°	TDR N° 1515-LAB-2014	COTIZACIÓN N°	
OTRA REFERENCIA	Ref. TDR N° 1515-LAB-2014		

ENVIAR FACTURA A

RAZON SOCIAL	OEFA
RUC	20521286769
DIRECCIÓN	Av. República de Panamá N°3542. San Isidro. Lima. Lima.
NOMBRE DEL PROYECTO	Identificación de Pasivos Ambientales del Sub Sector Hidrocarburos
PROCEDENCIA	TALARA - PIURA

Envase	Vol. / Peso Aprox.	Preservación para punto Ofra	Obs.
V	1 L		
V	1 L		
V	1 L		

ANÁLISIS REQUERIDOS

Indicar con una (X) en los recuadros inferiores, los análisis requeridos por muestra

N° de muestra (*)	Código de Cliente	Muestreo Fecha (d-m-a)	Muestreo Hora (24:00)	Matriz ó Producto (**)	Ubicación UTM	Número de frascos por punto de muestreo		FH F3 (C_{29}-C_{40})																							
1	F01220 - SU01	03-07-14	11:01	SUELO		1		X	X	X																					
2	F01220 - SU02	03-07-14	11:24	SUELO		1		X	X	X																					

(*) [ ]
Pg.
A.
A. Hidrocarburo, Emisiones (Emi.) |Part

Salud Ocupacional (S.O.) |Respirabl
L de Usuario o Reuso: Agua Residual (
s (A. de Mar, A. Salobres, Surfactantes,
ida (M.S.) |Suelo (Sue.), Lodo (Lod.)

Resultado por: | Sondeo IOP | Otro Teórico |
Los siguientes ensayos:

INFORMACIÓN DEL MUESTREO

MUESTREO REALIZADO POR	PLAN/PROCEDIMIENTO DE MUESTREO	CODIGO DE EQUIPOS UTILIZADOS	OBSERVACIONES	SUPERVISOR / REPRESENTANTE DEL CLIENTE
Empresa: ORGANISMO DE EVALUACIÓN Y FISCALIZACIÓN AMBIENTAL				Nombre:
Responsable: Ing. Piero Walter Ruiz Trujillo			TDR N° 1515-LAB-2014	Cargo:
Firma:				Firma:

LABORATORIO - RECEPCIÓN DE MUESTRAS

Entregado por		Recibido por: ROLANDO AMADOR	Origen de los envases de las muestras: Cliente [X] Envirotest [ ]
Fecha (d-m-a)	Hora (24:00):	07.07.14 Hora (24:00): 11:10	Condición de la Muestra:
Firma		Firma:	

A | NA

Envirotest
07 JUL 2014
RECEPCION DE MUESTRA

Fotografía N° 1. Toma de muestra de suelo en el punto F01220-SU01, ubicado a 1,4 m aproximadamente del Pozo T2652.

Fotografía N° 2. Toma de muestra de suelo en el punto F01220-SU02, ubicado a 47 m aproximadamente del Pozo T2652.

ANEXO 5

Informe de ensayo de laboratorio

INFORME DE ENSAYO Nº 141468
CON VALOR OFICIAL

Nombre del Cliente	: ORGANISMO DE EVALUACION Y FISCALIZACION AMBIENTAL - OEFA
Dirección	: Av. República de Panamá N° 3542 San isidro - Lima
Solicitado Por	: ORGANISMO DE EVALUACION Y FISCALIZACION AMBIENTAL - OEFA
Referencia	: TDR N° 1515 - LAB - 2014
Proyecto	: Identificación de Pasivos Ambientales del Sub Sector Hidrocarburos
Procedencia	: Talara - Piura
Muestreo Realizado Por	: OEFA
Cantidad de Muestra	: 2
Producto	: Suelo
Fecha de Recepción	: 2014/07/07
Fecha de Ensayo	: 2014/07/07 al 2014/08/08
Fecha de Emisión	: 2014/08/08

Environmental Testing Laboratory S.A.C.

July Zegarra C.
Jefe de Emisión de Informes

Roxana Rodriguez V.
Jefe de Laboratorio de Microbiología
C.B.P. Nº 7975

Lima-Perú

INFORME DE ENSAYO Nº 141468
CON VALOR OFICIAL

	Código de Laboratorio		141468-01	141468-02
	Código de Cliente		F01220-SU01	F01220-SU02
	Fecha de Muestreo		03/07/2014	03/07/2014
	Hora de Muestreo (h)		11:01	11:24
	Tipo de Producto		Suelo	Suelo
Tipo Ensayo	Unidad	L.C.M.	Resultados	
Cromatográficos				
*Hidrocarburos Totales de Petróleo (TPH) F1 (C5 - C10)	mg/Kg	0,6 (y)	<0,6	<0,6
Hidrocarburos Totales de Petróleo (TPH) F2 (C10 - C28)	mg/Kg	3	3593	19
Hidrocarburos Totales de Petróleo (TPH) F3 (C28 - C40)	mg/Kg	3	1555	21

Leyenda: L.C.M. = Limite de cuantificación del método, "(y)"=Resolución cuantificable, "---". = No Analizado, "<"= Menor que el L.C.M. indicado, ">" = Mayor al valor indicado.

* : Los métodos indicados no han sido acreditados por el SNA-INDECOPI.

APENDICE 1 - MUESTRA RECEPCIONADA

Condición de la Muestra : Muestras en buenas condiciones

Plan/procedimiento de muestreo : Reservado por el cliente

APENDICE 2 - CONTROL DE CALIDAD

Tipo Ensayo		Hidrocarburos Totales de Petróleo (TPH) F1 (C5 - C10)	Hidrocarburos Totales de Petróleo (TPH) F2 (C10 - C40)
Cromatografía			
Unidad	:	mg/Kg	mg/Kg
Lim. de Cuant. del Método (L.C.M)	:	3	3
Blanco de Método (Bk-M)			
Concentración del Bk-M	:	<3	<3
Muestra Control (MC)			
Conc. de la MC (Referencial)	:	9,8	30
Recuperación de la MC	:	97,1	106,0
Criterio de Aceptación y Rechazo			
Blanco de Método (Bk-M)	:	<L.C.M.	<L.C.M.
Muestra Control (MC)	:	70-130%	70-130%

Leyenda: L.C.M. = Limite de cuantificación del método, "---". = No Analizado, "<" = Menor que el L.C.M. indicado, /// = No aplica

INFORME DE ENSAYO Nº 141468
CON VALOR OFICIAL

APENDICE 3 - MÉTODOS Y REFERENCIAS

Tipo Ensayo	Norma Referencia	Título
Cromatográfico		
Hidrocarburos Totales de Petróleo (TPH) Rango (F1,F2,F3).	EPA Method 8015-C Rev. 3, 2007	Nonhalogenated Organics by Gas Chromatography

SIGLAS: "EPA": U.S. Environmental Protection Agency. Methods for Chemical Analysis.

APENDICE 4 - COMENTARIOS

- Los resultados presentados corresponden sólo a la muestra indicada, según la cadena de custodia correspondiente.
- Estos resultados no deben ser utilizados como una certificación de conformidad con normas del producto.
- El tiempo de custodia de la muestra es de un mes calendario desde la toma de la muestra y dependiendo del parámetro a ser analizado.

Está prohibido la reproducción parcial del presente documento, salvo autorización de Envirotest S.A.C.

** FIN DEL INFORME **

ANEXO 6

Ficha de información de pozo (fuente: Estudio PERUPETRO)

INFORMACIÓN DE POZO

Pozo	T2652	Área	La Brea	Lote	III
Coordenada Este		Coordenada Norte			
Cía Operadora	Mercantile				
Cía Perforació	IPCo				
Prioridad de Abandono					
Fecha de Perforación	24/03/1930	Profundidad total	1066		
Fecha de Completación	24/03/1930	Profundidad efectiva	1066		
Casing de Superficie e Intermedios	12", 10"				
Profundidad de casing de Superficie e Intermedios	138'- 10', 342'- 3'				
Casing de producción y lainas	5 1/2"				
Profundidad de casing de producción y lainas	1066'- 10'				
Intervalos Perforados	995'- 774'				
Tope Cemento		Formaciones	Mal Paso		
Tipo y Cantidad de Tapones					
Profundidad de tapones					
Tope de Tapones	0	Estado	Abandonado por no económico		
Intervalos abiertos		Fecha de último Estado	31/07/1985		
Adecuadamente abandonado	No	Último Servicio de Pozos	No registra		
Cumple con Legislación	No	Fecha Último Servicio de Pozos			
Impacto Ambiental y Seguridad					
Código Intervención	2A	Se encuentra entre Construcciones			
Estado del pozo	ATA	Acceso			
Identificado		Terraplèn			
Rx Abandono		Foto			
Observaciones					

Fuente: PERUPETRO - 2002

ANEXO 7

Ficha de identificación de Pasivos Ambientales del OSINERGMIN

Osinergmin	FICHA DE IDENTIFICACIÓN DE PASIVOS AMBIENTALES	Código : F2-GFHL-UMAL-PE-03 Revisión : 01 Fecha : 24-07-09 Página : 1 de 1

Número: 13		**Fecha: 09 de Noviembre del 2009**	
1. LOCALIZACIÓN			
Lote: III			
Área de Producción : La Brea			
Distrito: La Brea	***Provincia: Talara***	***Región: Piura***	
Identificación del Pozo según PERUPETRO : T2652			
Coordenadas UTM Insitu (Sistema WGS84)			***Zona***
Norte		***Este***	***17***
9485822		***485965***	

2. DESCRIPCIÓN DEL PASIVO AMBIENTAL

En la plataforma del pozo ATA T2652 se observó suelos impregnados con hidrocarburos a nivel de superficie, no se observaron poblaciones cercanas, la zona cuenta con vías de acceso al pozo. Las especies vegetales de la zona son: Espino, Albarrobo, Gramíneas, Zapote, entre otros.

3. REGISTRO FOTOGRÁFICO

4. CAUSA / ORIGEN

Pozo mal abandonado

5. TIPOS DE PASIVOS AMBIENTALES *(Marque con X el que corresponda):*

Pozos abandonados	X	Efluentes	
Instalaciones mal abandonadas		Emisiones	
Suelos contaminados	X	Restos o depósitos de residuos	

6. CATEGORÍA AMBIENTAL *(Marque con X el que corresponda).*

Contaminación Ambiental	X	Aspectos de interés Humano	
Aspectos Estéticos		Ecológico	

7. TITULAR ACTUAL

INTEROIL PERU S.A.

8. TITULAR (S) ANTERIOR (ES)

IPCo (Fecha de perforación: 24/03/1930, Fecha de Abandono o última intervención: 01/07/1951)

9. RESULTADO DE MONITOREOS *(En caso aplique) (Preliminar)*

NO APLICA

10. OBSERVACIONES

ROSMERY MARGARET HUAMÁN CABALLERO
INGENIERA AMBIENTAL
Reg. CIP N° 98689