

**INFORME N° 10-2013-OEFA/ DE-SDCA**

PARA : **ING. MARIELLA ROSSANA ATALA ALVAREZ**
Coordinadora de Calidad Atmosférica.

ASUNTO : Monitoreo de ruido ambiental en el distrito de Miraflores - Lima.

REFERENCIA : Plan operativo Institucional 2013

FECHA : San Isidro, **27 Dic. 2013**

Por medio del presente me dirijo a usted, a fin de informar sobre el monitoreo de ruido ambiental que se realizó en el distrito de Miraflores el día 24 de octubre de 2013.

I. INTRODUCCIÓN

La Dirección de Evaluación programó realizar el Plan de Monitoreo de Ruido Ambiental diurno en Lima Metropolitana y la Provincia Constitucional del Callao, dentro de las actividades programadas para el año 2013.

A través del oficio múltiple N°002-2013-OEFA se les invitó a participar de un Taller en coordinación con las 43 Municipalidades de Lima Metropolitana y las 06 Municipalidades de la Provincia Constitucional del Callao a fin de dar a conocer el Plan de Monitoreo de Ruido Ambiental y la validación de los puntos propuestos de monitoreo, este se llevó a cabo el día 15 de octubre del 2013.

El monitoreo de ruido ambiental permitirá determinar los niveles de contaminación sonora de cada distrito, de esta manera cada municipalidad determinará las acciones para la prevención y control en concordancia a sus competencias.

II. OBJETIVO GENERAL

Realizar, analizar e interpretar los datos registrados en el monitoreo de ruido ambiental, en el distrito de Miraflores.

III. OBJETIVO ESPECÍFICO

Determinar el grado de contaminación sonora en diferentes puntos de muestreo del distrito Miraflores.

IV. MARCO NORMATIVO

- Decreto Supremo N° 085-2003-PCM "Reglamento de Estándares Nacionales de Calidad Ambiental para Ruido".
- Ley N° 27972 "Ley Orgánica de Municipalidades".
- Ley N° 29325 - "Ley del Sistema Nacional de Evaluación y Fiscalización Ambiental, que otorga al OEFA, funciones de supervisión y fiscalización ambiental".
- Ley N° 28611 "Ley General del Ambiente", de fecha 13 de octubre de 2005.
- Decreto Legislativo N° 1013, "Ley de Creación, Organización y Funciones del Ministerio del Ambiente", de fecha 13 de mayo de 2008.
- Decreto Legislativo N° 1039, "Decreto Legislativo que modifica las Disposiciones del Decreto Legislativo N° 1013", de fecha 25 de junio de 2008.
- Segunda Disposición Complementaria Final del Decreto Legislativo N° 1013, "Creación de Organismos Públicos Adscritos al Ministerio del Ambiente (Organismo de Evaluación y Fiscalización Ambiental, y Servicio Nacional de Áreas Naturales Protegidas)"
- Decreto Supremo N° 022-2009-MINAM, "Reglamento de Organización y Funciones del Organismo de Evaluación y Fiscalización Ambiental", de fecha 01 de diciembre 2009.





4.1 Estándar Nacional de Calidad Ambiental para Ruido

En el año 2003, se aprobó el Reglamento para los Estándares Nacionales de Calidad Ambiental para Ruido, mediante el Decreto Supremo N° 085-2003-PCM. Es importante resaltar que dichos Estándares son aplicados según cuatro (04) zonas: protección especial, residencial, comercial e industrial tal como se muestra en la siguiente tabla:

Tabla N° 01. Estándares Nacionales de Calidad Ambiental para Ruido

Zonas de Aplicación	Valores Expresados en L_{AeqT}^1	
	Horario Diurno 07:01 a 22:00	Horario Nocturno 22:01 a 07:00
Zona de Protección Especial	50 dB	40 dB
Zona Residencial	60 dB	50 dB
Zona Comercial	70 dB	60 dB
Zona Industrial	80 dB	70 dB

Fuente: DS N° 085-2003-PCM

Del artículo 3° se desprende las siguientes definiciones:

- "**Horario diurno:** Período comprendido desde las 07:01 horas hasta las 22:00 horas".
- "**Horario nocturno:** Período comprendido desde las 22:01 horas hasta las 07:00 horas del día siguiente".
- "**Zona de Protección Especial:** Es aquella de alta sensibilidad acústica, que comprende los sectores del territorio que requieren una protección especial contra el ruido donde se ubican establecimientos de salud, establecimientos educativos, asilos y orfanatos".
- "**Zona Residencial:** Área autorizada por el gobierno local correspondiente para el uso identificado con viviendas o residencias, que permiten la presencia de altas, medias y bajas concentraciones poblacionales".
- "**Zona Comercial:** Área autorizada por el gobierno local correspondiente para la realización de actividades comerciales y de servicios".
- "**Zona Industrial:** Área autorizada por el gobierno local correspondiente para la realización de actividades industriales".
- "**Zonas Mixtas²:** Áreas donde colindan o se combinan en una misma manzana dos o más zonificaciones, es decir: Residencial - Comercial, Residencial - Industrial, Comercial - Industrial o Residencial - Comercial - Industrial. En los lugares donde existan zonas mixtas, el ECA que se aplicará será el que corresponde a la zona más exigente".
- "**Zonas Críticas de Contaminación Sonora:** Son aquellas zonas que sobrepasan un nivel de presión sonora continuo equivalente de 80 dBA".

¹ LAeqT Nivel de presión sonora continuo equivalente con ponderación A.

² Artículo 6° del Decreto Supremo N° 085-2003-PCM: "...En los lugares donde existan zonas mixtas, el ECA se aplicará de la siguiente manera: Donde exista zona mixta Residencial - Comercial, se aplicará el ECA de zona residencial; donde exista zona mixta Comercial - Industrial, se aplicará el ECA de zona comercial; donde exista zona mixta Industrial - Residencial, se aplicará el ECA de zona Residencial; y donde exista zona mixta que involucre zona Residencial - Comercial - Industrial se aplicará el ECA de zona Residencial. Para lo que se tendrá en consideración la normativa sobre la zonificación."...



V. METODOLOGÍA Y EQUIPO DE MEDICIÓN UTILIZADA

Para el monitoreo de ruido ambiental se utilizó 02 sonómetros que integran y promedian, de propiedad del OEFA.

5.1. Sonómetro Integrador - Promediador Clase II (OEFA)

- Las mediciones se efectuaron con 02 sonómetros (clase II) el cual cumple con las exigencias establecidas en las normas de la Comisión Electrotécnica Internacional (International Electrotechnical Commission, IEC Standard), IEC 61672. Este sonómetro tiene la capacidad de poder calcular el nivel continuo equivalente Leq. Incorporando funciones para la transmisión de datos al ordenador, cálculo de percentiles, entre otros. Acorde con lo establecido mediante DS N° 085-2003-PCM,
- El nivel empleado de ponderación de frecuencia fue "A", y la ponderación de respuesta o tiempo fue "FAST", cuyo comportamiento se asemeja a la respuesta del oído humano.



Fotografía N° 1
Sonómetro clase II



5.2 Calibración en campo del Sonómetro Clase II

- Previo al inicio del monitoreo, los sonómetros fueron calibrados. Se ajustaron los valores con el patrón Calibrador Acústico de Campo a 94 dBA y a una frecuencia de 1khz.



Fotografía N° 2
Calibrador Acústico

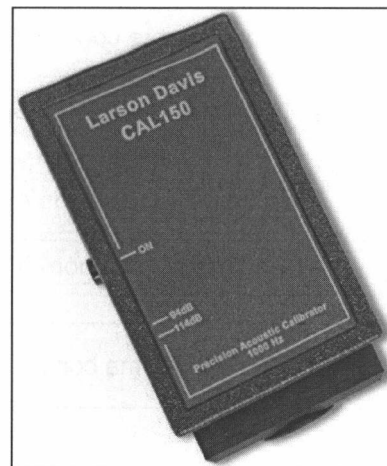

**VI. CONSIDERACIONES TÉCNICAS**

- En todo momento se buscó colocar los sonómetros a una distancia libre mínima aproximada de 0.50 m del cuerpo del evaluador y a unos 3.5 metros o más de las paredes, construcciones u otras estructuras reflectantes.
- Mantener el sonómetro separado del cuerpo del operador para evitar el fenómeno de concentración de ondas (reverberación).
- Cada sonómetro fue colocado a una altura de 1,5 m del nivel del suelo y el ángulo formado entre el sonómetro y un plano inclinado paralelo al suelo fue entre 30 a 60 grados.
- El período de toma de data en cada uno de los puntos de monitoreo fue de una (1) hora.
- Verificar nivel de energía de las baterías y calibración del instrumento.

VII. PLAN DE MONITOREO DE RUIDO AMBIENTAL

El distrito de Miraflores limita al norte con el distrito de San Isidro, al este con los distritos de Surquillo y Santiago de Surco, al Sur con Barranco y al oeste con el Océano Pacífico. La ubicación de los puntos de monitoreo se determinó en coordinación con los representantes de la Municipalidad de Miraflores. En el anexo N° 02 se adjunta el acta de monitoreo de ruido ambiental donde se describe la hora, fecha y ubicación de los puntos de monitoreo, es importante mencionar que se determinaron diez (10) puntos de medición en el referido distrito.

Tabla N° 02. Ubicación de los puntos de monitoreo de ruido ambiental Miraflores.

CÓDIGO	DESCRIPCIÓN	COORDENADAS 18L UTM - WGS 84	
		NORTE	ESTE
PM-01	Av. Larco con Malecón de la Reserva.	8658076	279080
PM-02	Av. Santa Cruz con Óvalo Gutiérrez.	8660377	278273
PM-03	Av. Paseo de la República con Av. Reducto.	8658676	279685
PM-04	Av. Comandante Espinar con Av. Pardo.	8659453	278310
PM-05	Av. Benavides con Av. Roosevelt.	8658674	280360
PM-06	Av. 8 de Octubre con Av. General Córdova.	8660097	277368
PM-07	Av. Benavides con Calle Phillips Cuba.	8658530	281472
PM-08	Av. Angamos Oeste con Av. Arequipa.	8660074	274075
PM-09	Av. Mariscal Ramón Castilla con Calle Schreiber.	8659134	281075
PM-10	Av. Ricardo Palma con Av. Arequipa.	8659467	279199

Fuente: OEFA





PERÚ

Ministerio del Ambiente

Organismo de Evaluación y Fiscalización Ambiental - OEFA

Dirección de Evaluación

"Decenio de las Personas con Discapacidad en el Perú"
"Año de la Inversión para el Desarrollo Rural y la Seguridad Alimentaria"

Mapa N° 01. UBICACIÓN DE LOS PUNTOS DE MONITOREO DE RUIDO AMBIENTAL

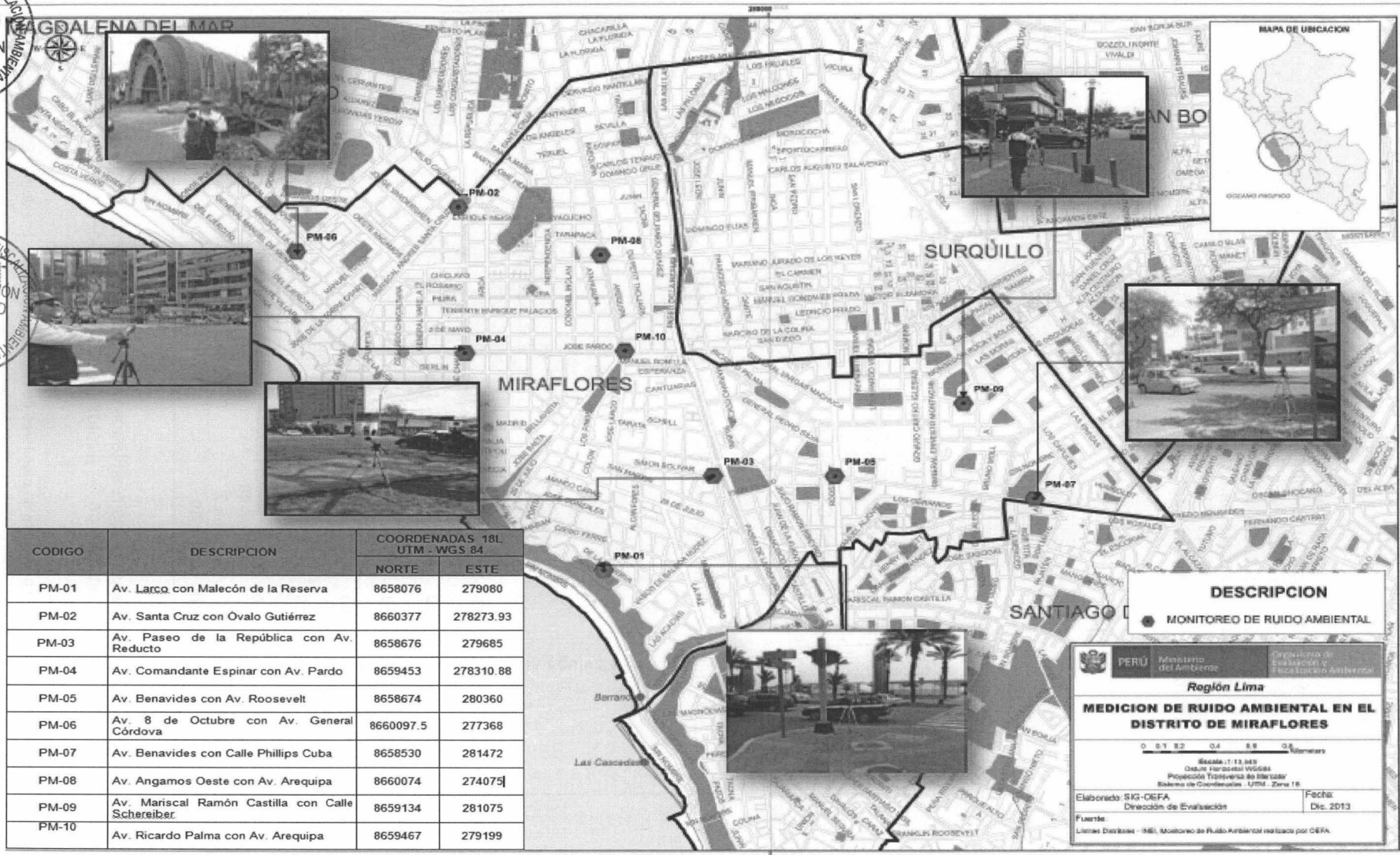

DESCRIPCIÓN
● MONITOREO DE RUIDO AMBIENTAL

PERÚ Ministerio del Ambiente
Región Lima
Departamento de Evaluación y Fiscalización Ambiental

MEDICIÓN DE RUIDO AMBIENTAL EN EL DISTRITO DE MIRAFLORES

Escala: 1:11.000
Datum: Horizontal WGS84
Proyección: Transversal de Mercator
Sistema de Coordenadas: UTM - Zona 18

Elaborado: SIG-OEFA
Dirección de Evaluación
Fecha: Dic. 2013
Fuente: Lima, Distrito - (M), Monitoreo de Ruido Ambiental realizado por OEFA.

**VIII. RESULTADOS**

Las mediciones de ruido ambiental se realizaron el día 24 de octubre del 2013 considerando 04 puntos de monitoreo de ruido ambiental en zona residencial presentado en la tabla N° 03 y gráfica N° 01 y 06 puntos en zona comercial presentado en la tabla N° 04 y gráfica N° 02.

Los puntos de monitoreo de ruido ambiental fueron identificados en el "Reajuste Integral de la Zonificación de los usos de suelos de Lima Metropolitana" establecido en la Ordenanza N° 620-2004-MML y actualizado según "El plano de Zonificación del Distrito de Miraflores de Tratamiento Normativo III" con la Ordenanza N° 920-2006-MML publicada el 30 de marzo del 2006.

Tabla N° 03. Resultados del monitoreo en el distrito de Miraflores en zona residencial.

CÓDIGO	DESCRIPCIÓN	RESULTADOS (LAeqT)	D.S. N° 085-2003-PCM
			ZONA RESIDENCIAL ³
PM-06	Av. 8 de Octubre con Av. General Córdova.	68.7	60
PM-07	Av. Benavides con Calle Phillips Cuba.	73.0	
PM-08	Av. Angamos Oeste con Av. Arequipa.	77.4	
PM-09	Av. Mariscal Ramón Castilla con Calle Schreiber.	63.7	

Fuente: OEFA

Gráfica N° 01

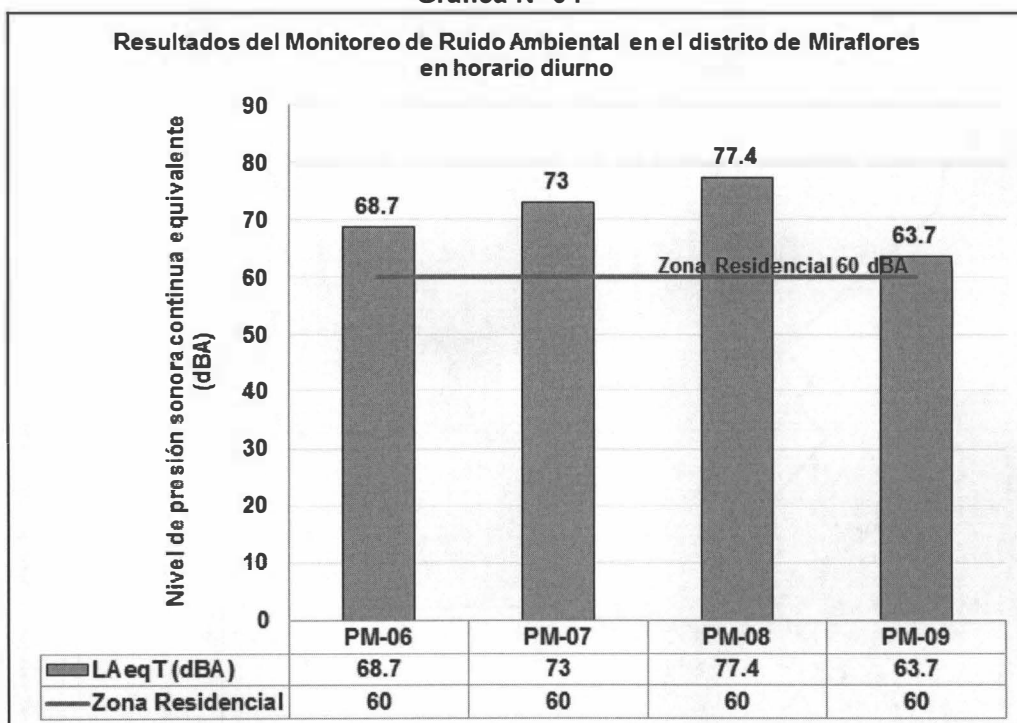

Fuente: OEFA

En la gráfica N° 01, se presenta los resultados obtenidos del monitoreo de ruido ambiental en el distrito de Miraflores con un total de 04 puntos para la zona residencial, los cuales fueron, PM-

³ Para el análisis de la zonificación de cada punto de monitoreo de ruido ambiental se consideró el Plano de zonificación de Miraflores en: "www.munlima.gob.pe/imp/Descarga/Zonificacion%20Aprobada%20al%202013/0Miraflores.pdf"



06, PM-07, PM-08 y PM-09, que tuvieron como resultado 68.7, 73.0, 77.4 y 63.7 dBA respectivamente.

Los niveles de ruido obtenidos durante el monitoreo de ruido ambiental en los cuatro (04) puntos, se encuentran entre un nivel mínimo de 63.7 dBA y un máximo de 77.4 dBA.

Los resultados superan el Estándar Nacional de Calidad Ambiental para Ruido Ambiental establecido para una zona residencial (60 dBA) en horario diurno.

Estos valores se deben a la influencia del congestionamiento vehicular de transporte público y privado.

Tabla N° 04. Resultados del monitoreo en el distrito de Miraflores en zona comercial.

CÓDIGO	DESCRIPCIÓN	RESULTADOS (LAeqT)	D.S. N° 085-2003-PCM
			ZONA COMERCIAL ⁴
PM-01	Av. Larco con Malecón de la Reserva.	73.6	70
PM-02	Av. Santa Cruz con Óvalo Gutiérrez.	72.3	
PM-03	Av. Paseo de la República con Av. Reducto.	68.7	
PM-04	Av. Comandante Espinar con Av. Pardo.	74.5	
PM-05	Av. Benavides con Av. Roosevelt.	76.8	
PM-10	Av. Ricardo Palma con Av. Arequipa.	73.1	

Fuente: OEFA

Gráfica N° 02

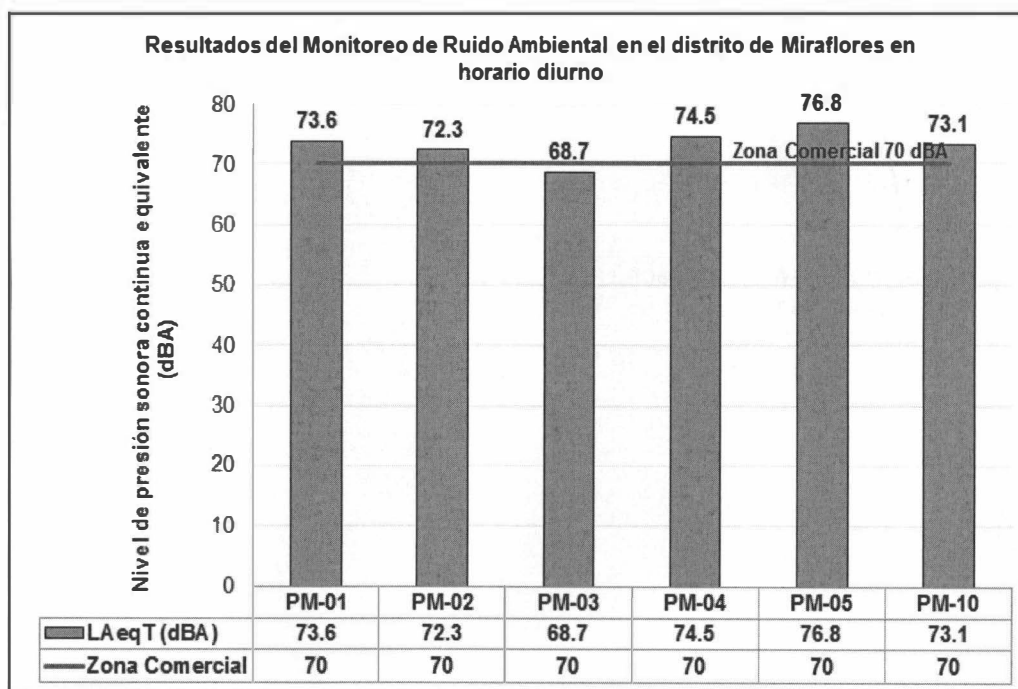

Fuente: OEFA

⁴ Para el análisis de la zonificación de cada punto de monitoreo de ruido ambiental se consideró el Plano de zonificación de Miraflores en: "www.munlima.gob.pe/imp/Descarga/Zonificacion%20Aprobada%20a%202013/0Miraflores.pdf"



En la gráfica N° 02, se presenta los resultados obtenidos del monitoreo de ruido ambiental en el distrito de Miraflores con un total de 06 puntos para la zona comercial, los cuales fueron, PM-01, PM-02, PM-03, PM-04, PM-05 y PM-10, que tuvieron como resultado 73.6, 72.3, 68.7, 74.5, 76.8 y 73.1 dBA respectivamente.

Los niveles de ruido obtenidos durante el monitoreo de ruido ambiental en los seis (06) puntos, se encuentran entre un nivel mínimo de 68.7 dBA y un máximo de 76.8 dBA.

Los resultados en todos los puntos a excepción del punto PM-03 superan el Estándar Nacional de Calidad Ambiental para Ruido Ambiental establecido para una zona comercial (70 dBA) en horario diurno.

Estos valores se atribuyen al parque automotor y la actividad comercial que se desarrolla en el distrito de Miraflores.

IX. CONCLUSIONES

- Los resultados del monitoreo de ruido ambiental superaron en todos los puntos el Estándar de Calidad Ambiental para Ruido (D.S. N° 085-2003-PCM) para las zonas residencial y comercial a excepción del punto PM-03 que no superó el Estándar de Calidad Ambiental para Ruido ubicado en zona comercial.

X. RECOMENDACIONES

- Remitir una copia del presente Informe a la Coordinación de Entidades Públicas de la Dirección de Supervisión para los fines pertinentes.
- Remitir una copia del presente Informe a la Municipalidad de Miraflores para los fines pertinentes.



Siendo todo, cuanto tengo que informar a usted.

Atentamente,

Alexander Michel José Cayo Macha
Dirección de Evaluación





PERÚ

Ministerio
del Ambiente

Organismo de Evaluación y
Fiscalización Ambiental - OEFA

Dirección de Evaluación

"Decenio de las Personas con Discapacidad en el Perú"
"Año de la Inversión para el Desarrollo Rural y la Seguridad
Alimentaria"

San Isidro,

27 DIC. 2013

Visto el INFORME N° 710 -2013-OEFA/DE-SDCA y estando conforme con su contenido, **PÓNGASE** a consideración de la Subdirección de Calidad Ambiental para los fines correspondientes.

Atentamente,



Ing. Mariela Rossana Atala Alvarez
Coordinadora de Calidad Atmosférica

San Isidro,

27 DIC. 2013

Visto el INFORME N° 710 -2013-OEFA/DE-SDCA y estando conforme con su contenido, **PÓNGASE** a consideración de la Dirección de Evaluación para los fines correspondientes.

Atentamente,



Ing. Paola Chinen Guima
Subdirectora de Calidad Ambiental

San Isidro,

27 DIC. 2013

De conformidad con el Informe que antecede y estando de acuerdo con su contenido **APRUÉBESE** el INFORME N° 710-2013-OEFA/DE-SDCA.

Atentamente,

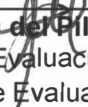

Ing. Milagros del Pilar Verástegui Salazar
Directora de Evaluación
Organismo de Evaluación y Fiscalización Ambiental – OEFA

ANEXOS

ANEXOS N° 01

Recuento de fotos.

Fotografía PM-01



Fuente: OEFA

Fotografía PM-02

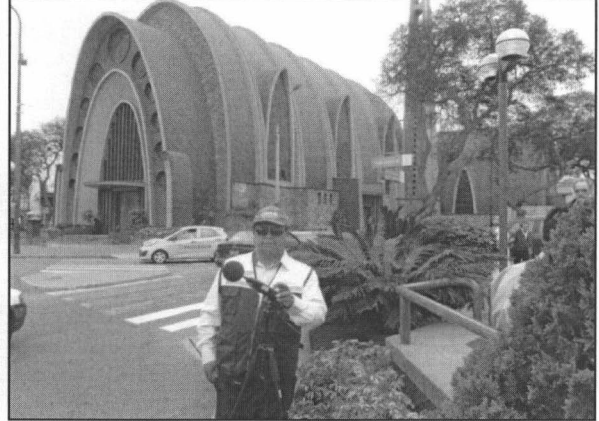

Fuente: OEFA

Fotografía PM-03



Fuente: OEFA

Fotografía PM-04



Fuente: OEFA

Fotografía PM-05



Fuente: OEFA

Fotografía PM-06



Fuente: OEFA



Fotografía PM-07



Fuente: OEFA

Fotografía PM-08



Fuente: OEFA

Fotografía PM-09



Fuente: OEFA

Fotografía PM-10



Fuente: OEFA



- Acta de monitoreo de ruido ambiental.

"Decenio de las Personas con Discapacidad en el Perú"
 "Año de la Inversión para el Desarrollo Rural y la Seguridad Alimentaria"



ACTA DE PUNTOS DE MONITOREO
EVALUACIÓN DE RUIDO AMBIENTAL EN LIMA METROPOLITANA Y LA PROVINCIA CONSTITUCIONAL DEL CALLAO
 DIRECCIÓN DE EVALUACIÓN

MUNICIPALIDAD: Miraflores
 RESPONSABLE (BY): PAUL CHAVEZ GARCIA FECHA: 24/10/2013
 SONÓMETRO: C. Iose J. REGISTRO N°: 04

	COORDENADAS	UBICACIÓN DEL PUNTO	HORA DE INICIO	HORA DE TÉRMINO	DESCRIPCIÓN DEL PUNTO	OBSERVACIONES
01	E: 274 080 M: 8658 076	RIN LARGO CON MUCOSIA PELA RESERVA	09:05	10:05	frontera LARCONAR	
02	E: 278 273.93 M: 8660577	AV SANTA CECILIA CON CUNILO ESTRELLAS	09:18	10:18		
03	E: 279 685 M: 8658676	AV. PISCO DE LA PENSA CON AV. REVOLUCION B	10:29	11:29		
04	E: 27351038 M: 8659453	COMUNIDAD ESPINOSA CON AV. PISCO	10:37	11:37		
05	E: 28 0360 M: 8658674	AV. PENARIES CON AV. ROOSEVELT	11:45	12:45		
06	E: 277308 M: 8660075	08 de octubre y Gral. Cordova (Bicent)	12:01	13:01		
07	E: 283472 M: 8658530	AV. BENAVENES CON CA. PHILLIPS CUBO.	13:06	14:06	C.E. JUANA DE BURIAT	
08	E: 274074.74 M: 866074.36	AV. ANTONIO GUSTO Y AV. ARAGUA	13:19	14:19		
09	E: 283075 M: 8659134	AV. CANTUA CON CAJE A. SCHERSTADT	15:09	16:09	frontera WONG - ARDIA	
10	E: 278119 M: 8659467	AV RICARDO PALMA CON AV. ARAGUA	14:39	15:39		

NOTA:

REPRESENTANTES	CARGO	DNI	FIRMA
Representante de la Municipalidad Distrital de Lourdes Dorcas Polgar	Administrativo	10806875	
Representante de la Dirección de Evaluación: Cecily Alejandra Rojas Diana Catherine Guzman	Exp. Técnico de Aire Esp. Colabor. de Aire	91326432 15233441	

www.oefa.gob.pe
 oefa@oefa.gob.pe
 Calle Manuel González Osoresca
 No. 247 San Isidro - Lima, Perú.
 T (011) 717-6004



Calibration Certificate No.29887

Instrument: Sound Level Meter
Model: Sound Track LXT2
Manufacturer: Larson Davis
Serial number: 0002329
Tested with: Microphone 375A02 s/n 010319
Preamplifier PRMLxT2 s/n 016072
Type (class): 2
Customer: Organismo de Evaluacion y
Fiscalizacion Ambiental (OEFA)
Tel/Fax: 919-933-9569 / 919-928-5173

Date Calibrated: 10/23/2013 **Cal Due:**

Status:	Received	Sent
In tolerance:	X	X
Out of tolerance:		
See comments:		

Contains non-accredited tests: ___ Yes No

Calibration service: ___ Basic Standard

Address: Calle Manuel Gonzales Olaechea
247, San Isidro - Lima, Peru

Tested in accordance with the following procedures and standards:
Calibration of Sound Level Meters, Scantek Inc., Rev. 6/22/2012
SLM & Dosimeters – Acoustical Tests, Scantek Inc., Rev. 7/6/2011

Instrumentation used for calibration: Nor-1504 Norsonic Test System:

Instrument - Manufacturer	Description	S/N	Cal. Date	Traceability evidence	Cal. Due
				Cal. Lab / Accreditation	
483B-Norsonic	SME Cal Unit	31052	Oct 7, 2013	Scantek, Inc./ NVLAP	Oct 7, 2014
DS-360-SRS	Function Generator	33584	Sep 30, 2013	ACR Env./ A2LA	Sep 30, 2015
34401A-Agilent Technologies	Digital Voltmeter	US36120731	Sep 30, 2013	ACR Env. / A2LA	Sep 30, 2014
HM30-Thommen	Meteo Station	1040170/39633	Sep 30, 2013	ACR Env./ A2LA	Sep 30, 2014
PC Program 1019 Norsonic	Calibration software	v.5.2	Validated Mar 2011	Scantek, Inc.	-
1251-Norsonic	Calibrator	30878	Dec 14, 2012	Scantek, Inc./ NVLAP	Dec 14, 2013
4226-Brüel&Kjær	Multifunction calibrator	2305103	Jul 26, 2013	Scantek, Inc./ NVLAP	Jul 26, 2014

Instrumentation and test results are traceable to SI (International System of Units) through standards maintained by NIST (USA) and NPL (UK).

Environmental condltions:

Temperature (°C)	Barometric pressure (kPa)	Relative Humidity (%)
24.0 °C	99.060 kPa	36.8 %RH

Calibrated by:	Lydon Dawkins	Authorized signatory:	Mariana Buzduga
Signature	<i>Lydon Dawkins</i>	Signature	<i>Mariana Buzduga</i>
Date	10/23/2013	Date	10/24/2013

Calibration Certificates or Test Reports shall not be reproduced, except in full, without written approval of the laboratory.
This Calibration Certificate or Test Reports shall not be used to claim product certification, approval or endorsement by NVLAP, NIST, or any agency of the federal government.
Document stored Z:\Calibration Lab\SLM 2013\LDLXT2_0002329_M1.doc

Calibration Certificate No.29888

Instrument:	Acoustical Calibrator	Date Calibrated:	10/23/2013	Cal Due:					
Model:	Cal150	Status:	<table border="1"><tr><td>Received</td><td>Sent</td></tr><tr><td>X</td><td>X</td></tr></table>	Received	Sent	X	X		
Received	Sent								
X	X								
Manufacturer:	Larson Davis	In tolerance:	<table border="1"><tr><td>X</td><td>X</td></tr></table>	X	X				
X	X								
Serial number:	4433	Out of tolerance:	<table border="1"><tr><td></td><td></td></tr></table>						
Class (IEC 60942):	2	See comments:	<table border="1"><tr><td>X</td><td></td></tr></table>	X					
X									
Barometer type:		Contains non-accredited tests:	<u> </u> Yes <u> </u> No						
Barometer s/n:									
Customer:	Organismo de Evaluacion y Fiscalizacion Ambiental (OEFA)	Address:	Calle Manuel Gonzales Olaechea 247, San Isidro - Lima, Peru						
Tel/Fax:	919-933-9569 / 919-928-5173								

Tested in accordance with the following procedures and standards:
Calibration of Acoustical Calibrators, Scantek Inc., Rev. 10/1/2010

Instrumentation used for calibration: Nor-1504 Norsonic Test System:

Instrument - Manufacturer	Description	S/N	Cal. Date	Traceability evidence	Cal. Due
				Cal. Lab / Accreditation	
483B-Norsonic	SME Cal Unit	31052	Oct 7, 2013	Scantek, Inc./ NVLAP	Oct 7, 2014
DS-360-SRS	Function Generator	33584	Sep 30, 2013	ACR Env./ A2LA	Sep 30, 2015
34401A-Agilent Technologies	Digital Voltmeter	US36120731	Sep 30, 2013	ACR Env. / A2LA	Sep 30, 2014
HM30-Thommen	Meteo Station	1040170/39633	Sep 30, 2013	ACR Env./ A2LA	Sep 30, 2014
8903-HP	Audio Analyzer	2514A05691	Dec 1, 2010	ACR Env. / A2LA	Dec 1, 2013
PC Program 1018 Norsonic	Calibration software	v.5.2	Validated March 2011	Scantek, Inc.	-
4134-Brüel&Kjær	Microphone	173368	Dec 17, 2012	Scantek, Inc. / NVLAP	Dec 17, 2013
1203-Norsonic	Preamplifier	14052	Jul 15, 2013	Scantek, Inc./ NVLAP	Jul 15, 2014

Instrumentation and test results are traceable to SI (International System of Units) through standards maintained by NIST (USA) and NPL (UK)

Calibrated by:	Lydon Dawkins	Authorized signatory:	Mariana Buzduga
Signature	<i>Lydon Dawkins</i>	Signature	<i>Mariana Buzduga</i>
Date	10/23/2013	Date	10/23/2013

Calibration Certificates or Test Reports shall not be reproduced, except in full, without written approval of the laboratory. This Calibration Certificate or Test Reports shall not be used to claim product certification, approval or endorsement by NVLAP, NIST, or any agency of the federal government.

Document stored as: Z:\Calibration Lab\Cal 2013\LDLAL150_4433_M1.doc

Page 1 of 2