



PERÚ

Ministerio  
del AmbienteOrganismo de Evaluación y  
Fiscalización Ambiental - OEFA

Dirección de Evaluación

"Año de la Promoción de la Industria Responsable y del Compromiso Climático"  
"Decenio de las Personas con Discapacidad en el Perú"

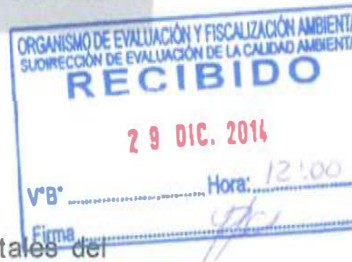
**INFORME N° 339 - 2014-OEFA/DE-SDCA-CIPASH**

PARA : **CARLOS ALLEN GUILLÉN PANTIGOZO**  
Coordinador para la Identificación de Pasivos Ambientales del Subsector Hidrocarburos

DE : **JULIO CÉSAR ROJAS FLORES**  
Tercero Evaluador para la Identificación de Pasivos Ambientales del Subsector Hidrocarburos

ASUNTO : Identificación de pasivo ambiental del subsector hidrocarburos con código de Ficha OEFA F02008, ubicado en el Lote VII/VI (ex Lote VII), en el distrito de La Brea Negritos de la provincia Talara del departamento de Piura.

FECHA : San Isidro, 23 DIC. 2014

El presente Informe de identificación de pasivo ambiental del subsector hidrocarburos ha sido elaborado en el marco de la Ley N° 29134 - Ley que regula los pasivos ambientales del subsector hidrocarburos<sup>1</sup> y su Reglamento<sup>2</sup>, así como en aplicación de la Directiva N° 001-2013-OEFA/CD<sup>3</sup>.

**I. OBJETO**

1. El presente Informe tiene por objeto comunicar que el pozo mal abandonado (con código PERUPETRO T1386) y las emisiones gaseosas fugitivas, constituyen un pasivo ambiental del subsector hidrocarburos, identificado con código de Ficha OEFA F02008. Este pasivo ambiental se encuentra ubicado en el distrito de La Brea Negritos de la provincia Talara del departamento de Piura, el cual fue verificado en campo el 07 de septiembre de 2014 y complementado con una evaluación in situ el 14 de noviembre de 2014.

**II. MARCO NORMATIVO**

2. Mediante la Ley N° 29134 - Ley que regula los pasivos ambientales del subsector hidrocarburos, se establecen las reglas aplicables a la gestión de los pasivos ambientales en las actividades del subsector hidrocarburos, con la finalidad de reducir o eliminar sus impactos negativos en la salud, la población, el ecosistema circundante y la propiedad.
3. El Artículo 2° de la citada Ley, define a los pasivos ambientales como aquellos pozos e instalaciones mal abandonados, los suelos contaminados, los efluentes, emisiones, restos o depósitos de residuos ubicados en cualquier lugar del territorio nacional, incluyendo el zócalo marino, producidos como consecuencia de operaciones en el subsector hidrocarburos, realizadas por parte de empresas que han cesado sus actividades en el área donde se produjeron dichos impactos.

<sup>1</sup> Publicado en el diario oficial El Peruano el 17 de noviembre de 2007.

<sup>2</sup> Decreto Supremo N° 004-2011-EM.

<sup>3</sup> Directiva N° 001-2013-OEFA/CD - Directiva para la Identificación de pasivos ambientales en el subsector hidrocarburos a cargo del OEFA y la Metodología para la Estimación del Nivel de Riesgo de Pasivos Ambientales en el Subsector Hidrocarburos, aprobada con Resolución de Consejo Directivo N° 022-2013-OEFA/CD del 22 de mayo de 2013.



4. El Numeral 6.3 del Artículo 6° del Reglamento de la Ley N° 29134, aprobado mediante Decreto Supremo N° 004-2011-EM, dispone que la autoridad a cargo de la fiscalización y sanción del cumplimiento de las obligaciones ambientales contenidas en el Reglamento de la Ley N° 29134 es el Organismo Supervisor de la Inversión en Energía y Minería - OSINERGMIN, en tanto no se efectúe la transferencia de funciones de evaluación, supervisión, fiscalización, control y sanción en materia ambiental al Organismo de Evaluación de Fiscalización Ambiental - OEFA, de acuerdo a lo establecido en la Primera Disposición Complementaria Transitoria de la Ley N° 29325 y el Decreto Supremo N° 001-2010-MINAM.
5. Con la finalidad de dar cumplimiento a lo dispuesto en la Ley N° 29325, y dentro del proceso gradual de transferencia de las funciones de las entidades del Gobierno Nacional con competencias en evaluación, supervisión, fiscalización, control y sanción ambiental, mediante Decreto Supremo N° 001-2010-MINAM se aprobó el inicio del proceso de transferencia de las funciones de supervisión, fiscalización y sanción en materia ambiental del OSINERGMIN al OEFA, y posteriormente por medio de la Resolución Ministerial N° 042-2013-MINAM, publicada el 19 de febrero de 2013, el Ministerio del Ambiente precisó que el OEFA es competente para ejercer la función de identificación de pasivos ambientales de hidrocarburos, en el marco de lo establecido en la Ley N° 29134 y su Reglamento.
6. Asimismo, mediante Resolución de Consejo Directivo N° 022-2013-OEFA/CD del 22 de mayo de 2013, se aprobó la Directiva N° 001-2013-OEFA/CD - Directiva para la identificación de pasivos ambientales en el subsector hidrocarburos a cargo del OEFA y la Metodología para la Estimación del Nivel de Riesgo de Pasivos Ambientales en el Subsector Hidrocarburos.

A continuación se detallan las acciones desarrolladas:

### III. IDENTIFICACIÓN DE PASIVO AMBIENTAL DEL SUBSECTOR HIDROCARBUROS CON CÓDIGO DE FICHA OEFA F02008

#### III.1 Revisión Documentaria

7. Entre los años 2001 y 2002, PERUPETRO S.A. (en adelante, PERUPETRO) realizó el estudio denominado "Pasivos Ambientales - Estudio de Pozos ATA, APA y DPA"<sup>4</sup> (en adelante, Estudio PERUPETRO), evaluándose un total de 8 944 pozos, los cuales fueron clasificados con un código de intervención<sup>5</sup>, para priorizar su abandono o considerarlo dentro de un programa de rehabilitación.
8. De acuerdo al Estudio PERUPETRO, 401 pozos fueron clasificados con los códigos 1A y 1B; sin embargo, se priorizaron los trabajos de abandono de 204 pozos ubicados en los campos del noroeste del Perú así como los pozos ubicados en el sector Pirín y Ahuallane en Puno, en la medida que representaban un mayor peligro a la seguridad integral de las personas. La ejecución del programa de abandono técnico definitivo de dichos pozos estuvo a cargo de PETROPERÚ S.A. (en adelante, PETROPERÚ), según la autorización

<sup>4</sup> Pozo ATA: Pozo con abandono temporal.  
Pozo APA: Pozo con abandono permanente.  
Pozo DPA: Pozo abandonado durante la perforación.

<sup>5</sup> 1A: Pozos que necesitan abandono permanente, por constituir un verdadero peligro a la seguridad integral de las personas.  
1B: Pozos que necesitan abandono permanente, porque potencialmente pueden contaminar el ambiente.  
1C: Pozos secos, productores de agua, que no contaminan el ambiente y no son un peligro para las personas.  
2A: Pozos que de alguna forma debe considerarse su rehabilitación, ya sea para ponerlos en producción o para incluirlos dentro de proyectos de recuperación mejorada.



dispuesta en el Artículo 6° de la Ley N° 28880 - Ley que autoriza Crédito Suplementario en el Presupuesto del Sector Público para el Año Fiscal 2006 y dicta otras medidas.

9. Asimismo, entre los años 2009 y 2010, el OSINERGMIN realizó trabajos de identificación de pasivos ambientales del subsector hidrocarburos, identificándose 6 271 pozos, de los cuales 4 634 fueron considerados pasivos ambientales, de acuerdo a los informes números 19853-2009-OS-GFHL/UMAL, 7426-2010-OS-GFHL/UEEL y 13609-2010-OS-GFHL/UPPD del OSINERGMIN. Sin embargo, no todos los pozos identificados y evaluados cumplen con la definición de pasivo ambiental, de acuerdo a lo establecido en el Artículo 2° de la Ley N° 29134 - Ley que regula los Pasivos Ambientales del Subsector Hidrocarburos.
10. De la revisión documentaria, se tiene que el pasivo ambiental evaluado corresponde a un pozo inactivo, considerado en el Estudio PERUPETRO como un pozo ATA con código de intervención 2A; es decir, un pozo con abandono temporal, respecto del cual debe considerarse su rehabilitación, ya sea para ponerlo en producción o para incluirlo dentro de proyectos de recuperación mejorada, este pozo presenta intervalos perforados y no cuenta con tapones de abandono, no cumple con la legislación de la época en la que fue elaborado el Estudio PERUPETRO. Asimismo según el registro del OSINERGMIN figura como pozo ATA, que presenta casing abierto en un terraplén y emana gas (ver anexos 7 y 8).

### III.2 Descripción del pasivo ambiental y área circundante

#### III.2.1 Identificación del área

11. De la revisión del contenido correspondiente a la Línea Base del Estudio de Impacto Ambiental para el proyecto de "Perforación de 3 022 pozos de desarrollo y Prospección Sísmica 2D de 59 km", aprobado por Resolución Directoral N° 203-2012-MEM/AAE, se pudo determinar la zona presenta clima cálido muy seco tropical (árido tropical), ubicado en la zona de vida "Desierto superárido - Tropical", con características geomorfológicas de "colinas bajas moderadamente disectadas" que son relieves accidentados de 15 a 25 % de pendiente y constituyen sistemas elevados que se alternan con las planicies costeras a manera de espolones finales de los tablazos. Asimismo pertenece a la unidad de vegetación "matorral seco de colinas bajas moderadamente disectadas", donde los individuos arbóreos se distribuyen de forma variable, formando "manchas" de vegetación en el paisaje, la densidad de árboles por unidad de vegetación disminuye a mayor altura y en las áreas cercanas a los centros poblados.
12. El área evaluada donde se ubica el pozo se caracteriza por tener una topografía plana rodeada por pequeñas lomas y escasa vegetación conformada por especies arbustivas tales como "faique" y "vichayo". No se observan cursos de agua activos ni viviendas asentadas en los alrededores tampoco actividades industriales/extractivas en operación dentro de un radio de 200 metros a la redonda con centro el pozo.

#### III.2.2 Descripción del pasivo ambiental

13. Durante la evaluación in situ realizada por el OEFA el 07 de septiembre de 2014, se observó un pozo inactivo que cuenta con terraplén deteriorado y con acceso vehicular hasta la ubicación del pozo, se ubicó el pozo en superficie observándose casing corroído de aproximadamente 7 plg de diámetro que sobresale de la superficie del suelo en 0,3 m, el pozo no contaba con cabezal o válvulas que aseguren su hermetismo por lo que se considera abierto. No se observaron afloramientos de fluidos desde el pozo; sin embargo se percibieron olores a hidrocarburos procedentes del pozo por lo que se realizó la medición de las emisiones gaseosas fugitivas, asimismo se observó suelo impregnado

con hidrocarburos y restos de madera en el área circundante al pozo (ver anexos 1, 2 y 3).

14. Para la evaluación del área circundante al pozo, se realizó un recorrido y exploración del área en mención con la finalidad de determinar la presencia de suelo impregnado con hidrocarburos, estableciéndose de esta manera la ubicación de los puntos de muestreo de suelo, los resultados de las concentraciones de la Fracción de hidrocarburos F2 (C<sub>10</sub>-C<sub>28</sub>) y Fracción de hidrocarburos F3 (C<sub>28</sub>-C<sub>40</sub>) de los informes de ensayo de laboratorio correspondientes a las muestras de suelo recolectadas no superan las concentraciones establecidas en el Estándar de Calidad Ambiental para Suelo de uso agrícola aprobado por el Decreto Supremo N° 002-2013-MINAM, evidenciando la presencia de suelo impregnado con hidrocarburos como se detalla en el ítem III.3
15. En ese sentido, de la revisión documentaria y evaluación in situ se tiene que el pozo se encuentra mal abandonado, toda vez que no se encuentra herméticamente cerrado, ni en condiciones seguras para el abandono, conforme se establece en el Artículo 2° del Decreto Supremo N° 032-2004-EM - Reglamento de las Actividades de Exploración y Explotación de Hidrocarburos<sup>6</sup>. Además de presentar emisiones gaseosas fugitivas en la boca del pozo.

### III.3 Identificación de contaminantes y toma de muestras

#### III.3.1 Calidad del suelo

16. Producto del recorrido y exploración del área circundante al pozo, se ubicaron dos (2) puntos para la recolección de igual número de muestras puntuales de suelo para su correspondiente análisis en un laboratorio acreditado por INDECOPI. Para la toma de muestra se siguieron los criterios establecidos en la Guía para Muestreo de Suelos en el marco del Decreto Supremo N° 002-2013-MINAM, Estándares de Calidad Ambiental (ECA) para suelo, aprobado con R.M. N° 085-2014-MINAM - Ministerio del Ambiente.
17. La descripción y ubicación de los puntos de muestreo de suelo; así como, los parámetros analizados en laboratorio se detallan en la Tabla 1 (ver anexo 4).

Tabla 1: Puntos de Muestreo

Matriz	Código del punto de muestreo	Parámetros analizados	Descripción	WGS 84 ZONA 17M	
				ESTE (m)	NORTE (m)
Suelo	F02008-SU01	FH F1 (C <sub>6</sub> -C <sub>10</sub> )* FH F2 (C <sub>10</sub> -C <sub>28</sub> ) FH F3 (C <sub>28</sub> -C <sub>40</sub> )	La muestra de suelo se tomó a 1,4 m de distancia del casing del Pozo y a una profundidad de 0,4 m de la superficie del suelo.	472760	9485734
Suelo	F02008-SU02	FH F1 (C <sub>6</sub> -C <sub>10</sub> )* FH F2 (C <sub>10</sub> -C <sub>28</sub> ) FH F3 (C <sub>28</sub> -C <sub>40</sub> )	La muestra de suelo se tomó a 9 m de distancia del casing del Pozo y a una profundidad de 0,7 m de la superficie del suelo.	472763	9485724

\*De manera referencial, dado que el ECA considera la Fracción de hidrocarburos F1 (C<sub>6</sub>-C<sub>10</sub>).

FH F1: Fracción de hidrocarburos F1 (C<sub>6</sub>-C<sub>10</sub>).

FH F2: Fracción de hidrocarburos F2 (C<sub>10</sub>-C<sub>28</sub>).

FH F3: Fracción de hidrocarburos F3 (C<sub>28</sub>-C<sub>40</sub>).

<sup>6</sup> Decreto Supremo N° 032-2004-EM - Reglamento de las Actividades de Exploración y Explotación de Hidrocarburos. Artículo 2°.- Definiciones

(...)

"Abandono del Pozo: Trabajos que se efectúan para dejar herméticamente cerrado y en condiciones seguras un Pozo."

(...)

18. Los resultados obtenidos en laboratorio fueron comparados con el Estándar de Calidad Ambiental para Suelo de uso agrícola (Decreto Supremo N° 002-2013-MINAM), dado que cerca de la ubicación del pozo se muestra un hábitat de especies arbustivas y arbóreas permanentes y transitorias de la zona, además de que no se ha observado viviendas ni actividad industrial/extractiva en curso en los alrededores a la ubicación del pozo. Se obtuvieron los siguientes resultados de laboratorio (ver anexo 6):

Tabla 2: Resultado de los análisis físicoquímicos realizados

Matriz	Código de muestra	Parámetros analizados	Resultado	Unidad	ECA o norma referencial	% que se encuentra por encima del ECA o norma referencial	Laboratorio	Número de informe de ensayo de laboratorio
Suelo	F02008-SU01	FH F1 (C <sub>6</sub> -C <sub>10</sub> )*	< 10	mg/kg	200	No supera	AGQ Perú S.A.C.	S-14/26512
Suelo	F02008-SU01	FH F2 (C <sub>10</sub> -C <sub>28</sub> )	255	mg/kg	1 200	No supera	AGQ Perú S.A.C.	S-14/26512
Suelo	F02008-SU01	FH F3 (C <sub>28</sub> -C <sub>40</sub> )	1 579	mg/kg	3 000	No supera	AGQ Perú S.A.C.	S-14/26512
Suelo	F02008-SU02	FH F1 (C <sub>6</sub> -C <sub>10</sub> )*	< 10	mg/kg	200	No supera	AGQ Perú S.A.C.	S-14/26513
Suelo	F02008-SU02	FH F2 (C <sub>10</sub> -C <sub>28</sub> )	262	mg/kg	1 200	No supera	AGQ Perú S.A.C.	S-14/26513
Suelo	F02008-SU02	FH F3 (C <sub>28</sub> -C <sub>40</sub> )	1 823	mg/kg	3 000	No supera	AGQ Perú S.A.C.	S-14/26513

\*De manera referencial, dado que el ECA considera la Fracción de hidrocarburos F1 (C<sub>5</sub>-C<sub>10</sub>).

FH F1: Fracción de hidrocarburos F1 (C<sub>6</sub>-C<sub>10</sub>).

FH F2: Fracción de hidrocarburos F2 (C<sub>10</sub>-C<sub>28</sub>).

FH F3: Fracción de hidrocarburos F3 (C<sub>28</sub>-C<sub>40</sub>).

19. Los resultados obtenidos muestran la presencia de hidrocarburos en el suelo, correspondiente a la Fracción de hidrocarburos F2 (C<sub>10</sub>-C<sub>28</sub>) y Fracción de hidrocarburos F3 (C<sub>28</sub>-C<sub>40</sub>) en ambas muestras; sin embargo, sus concentraciones no superan el ECA<sup>7</sup> para suelo de uso agrícola, por lo que la estimación del nivel de riesgo se realizará en función a la estructura del pozo mal abandonado.

### III.3.2 Monitoreo de emisiones gaseosas fugitivas

20. Durante la evaluación in situ, se percibió organolépticamente olores característicos a hidrocarburos originados por emisiones gaseosas fugitivas provenientes del pozo, por lo cual el 14 de noviembre de 2014 se realizó el monitoreo para la detección de gases.
21. Para el monitoreo de emisiones gaseosas fugitivas, se tomaron como referencia las recomendaciones del Manual Técnico OSHA: Technical Manual, Section II: Sampling, Measurement Methods and Instruments, Chapter 1 Personal Sampling For Air Contaminants, Chapter 3 Technical Equipment: Direct-Reading Instrumentation for Air Contaminants, debido a la ausencia de una guía de monitoreo nacional para este tipo de emisiones. Se seleccionaron los siguientes parámetros de medición:

<sup>7</sup>

Ley N° 28611 - Ley General del Ambiente

Artículo 31.- Del Estándar de Calidad Ambiental

31.1 El Estándar de Calidad Ambiental - ECA es la medida que establece el nivel de concentración o del grado de elementos, sustancias o parámetros físicos, químicos y biológicos, presentes en el aire, agua o suelo, en su condición de cuerpo receptor, que no representa riesgo significativo para la salud de las personas ni al ambiente.

**Tabla 3: Parámetros de medición**

Matriz	Parámetros
Emissiones gaseosas	<ul style="list-style-type: none"> <li>- Compuestos Orgánicos Volátiles (COV<sub>s</sub>)</li> <li>- Nivel Inferior de Explosividad (LEL)</li> <li>- Porcentaje de Oxígeno (% O<sub>2</sub>)</li> <li>- Sulfuro de Hidrógeno (H<sub>2</sub>S)</li> </ul>

Fuente: Dirección de Evaluación.

22. La descripción y ubicación de los puntos de monitoreo de emisiones gaseosas fugitivas se detallan en la Tabla 4 (ver anexo 5).

**Tabla 4: Punto de monitoreo de emisiones gaseosas fugitivas**

Matriz	Código del punto de muestreo	Descripción	WGS 84 ZONA 17M	
			ESTE (m)	NORTE (m)
Emissiones gaseosas	F02008-EM01	La medición se realizó en la fuente de emisión, boca del pozo, en tres intervalos de tiempo de 5 minutos cada uno.	472766	9485732
Valores en alrededores	F02008-VA01	Medición referencial, se realizó en un recorrido en el área circundante alrededor del pozo en un radio de 1 m, con una duración de 10 minutos.	No aplica	No aplica

Fuente: Dirección de Evaluación.

23. De la medición realizada en campo se obtuvieron los siguientes resultados.

**Tabla 5: Resultado de los análisis realizados en campo**

EQUIPO EMPLEADO			MultiRAE Lite - PGM6208 (Monitor de gases múltiple) Serie N° MAB3Z081P4									
CÓDIGO DE PUNTO DE MEDICIÓN	FECHA	HORA DE INICIO	PARÁMETROS									
			LEL (%)		O <sub>2</sub> (%)		H <sub>2</sub> S (mg/m <sup>3</sup> )			COV <sub>s</sub> (mg/m <sup>3</sup> )		
			MIN.	MAX	MIN.	MAX	MIN.	MAX	PROM	MIN.	MAX	PROM
F02008-EM01	14/11/2014	10:02	0	15	20,9	20,9	0	0,1	0,03	3	170	79,97
F02008-VA01	14/11/2014	09:49	0	0	20,9	20,9	0	0,1	0	0	1	0,75

Fuente: Dirección de Evaluación.

24. En vista que el monitoreo tuvo por finalidad detectar gases asociados a la presencia del pozo, los valores obtenidos por el equipo detector de gases son considerados referenciales.
25. Los resultados obtenidos en boca de pozo (F02008-EM01) muestran la presencia de COVs y que el Límite Inferior de Explosividad (LEL) alcanza valores de 15 %, evidenciando que las emisiones gaseosas fugitivas provenientes del pozo están compuestas por gases con características combustibles y que bajo ciertas condiciones podrían constituir una zona inflamable en boca de pozo. Las concentraciones de H<sub>2</sub>S, no son consideradas relevantes en esta composición de gases por tener un promedio menor a la resolución (1 ppm) del equipo empleado.
26. Los resultados obtenidos en los alrededores a la ubicación del pozo (F02008-VA01) muestran que la presencia de COVs y H<sub>2</sub>S no son significativos en comparación con las mediciones obtenidas en boca de pozo; asimismo, los valores para el Límite Inferior de Explosividad (LEL) fue 0 % y los niveles de oxígeno en esta área fueron los normales (20,9 %), por lo que el peligro de inflamabilidad solo se centra en la boca del pozo.
27. La estimación del nivel de riesgo se realizará en función a la estructura del pozo mal abandonado y tomando de manera referencial los registros de las mediciones del equipo detector de gases realizados en las emisiones gaseosas fugitivas tomadas en la fuente de emisión y su área circundante.

**III.4 Estimación del Nivel de Riesgo**

28. La estimación del nivel de riesgo del pasivo ambiental, se evaluó conforme a los lineamientos establecidos en la Metodología para la Estimación del Nivel de Riesgo de Pasivos Ambientales en el Subsector Hidrocarburos aprobada por Resolución de Consejo Directivo N° 022-2013-OEFA/CD.

**III.4.1 Salud**

**Identificación de peligros**

29. La presencia del casing (tubería de revestimiento) expuesto sin ningún recubrimiento o señalización representa un peligro potencial para la salud de la población; asimismo, las emisiones de gases detectadas en boca del pozo, podrían causar afectación en la salud de la población en caso de ser inhalados en forma continua y prolongada.

**Estimación de la probabilidad**

30. La probabilidad de ocurrencia de peligros se evaluó in situ y en gabinete, conforme a los lineamientos de la Metodología para la Estimación del Nivel de Riesgo de Pasivos Ambientales en el Subsector Hidrocarburos, conforme al siguiente detalle:

Probabilidad de la ocurrencia	Valor
Debido a la permanente presencia del casing (tubería de revestimiento), emisiones gaseosas fugitivas y a las condiciones de un inadecuado abandono en las que se encuentra el pozo, se estima que ocurre de manera continua.	5

*Fuente: Elaboración propia (Cuadro N° 1 de la Metodología para la Estimación del Nivel de Riesgo de Pasivos Ambientales en el Subsector Hidrocarburos).*

**Estimación de la consecuencia en la salud**

31. La consecuencia en la salud, se evaluó in situ y en gabinete, conforme a los lineamientos establecidos en la Metodología para la Estimación del Nivel de Riesgo de Pasivos Ambientales en el Subsector Hidrocarburos, como se detalla a continuación.

$$\text{Salud} = C + 2(P) + E + \text{Pobl.}$$

Factores	Escenarios	Puntuación
<b>Cantidad (C)</b>	Durante la evaluación in situ se observó presencia de un casing (tubería de revestimiento) que representa un residuo de menos de 5 toneladas.	1
<b>Peligrosidad (P)</b>	Las emisiones gaseosas provenientes del pozo, según las mediciones del detector de gases tienen características combustibles y posiblemente inflamables con comportamiento no constante, en vista que la medición del LEL en la fuente de emisión reportó valores entre 0 y 15 %. Cabe precisar que la peligrosidad debido a la presencia de COVs en la mezcla de gases no es considerada relevante por la ubicación del pozo.	2* x (3)



Factores	Escenarios	Puntuación
Extensión (E)	La población más cercana (viviendas aisladas del caserío Verdum) se encuentra ubicada a 3,4 km de distancia aproximadamente.	1
Población potencialmente afectada (Pobl.)**	No existe presencia de población asentada próxima al área circundante del pozo a menos de 1 km.	1
<b>Total</b>		<b>9</b>

Fuente: Elaboración propia (Cuadros números 2, 3, 4 y 5 de la Metodología para la Estimación del Nivel de Riesgo de Pasivos Ambientales en el Subsector Hidrocarburos).

\* La peligrosidad se multiplica por la constante 2 en la sumatoria de factores para el cálculo de la consecuencia.

\*\*La población potencialmente afectada ha sido determinada considerando un radio de hasta 1 km, dado que la mayor distancia en el factor extensión está referida a 1 km.

32. Para la puntuación de 9, le corresponde un valor numérico de 2 (Cuadro N° 11 de la Metodología para la Estimación del Nivel de Riesgo de Pasivos Ambientales en el Subsector Hidrocarburos) para la consecuencia en la salud.

#### Estimación del nivel de riesgo en la salud

33. De acuerdo a lo señalado en la Metodología para la Estimación del Nivel de Riesgo de Pasivos Ambientales en el Subsector Hidrocarburos, el cálculo para la estimación de riesgo para la salud, se realiza empleando la siguiente ecuación:

$$\text{Riesgo} = \text{Probabilidad} \times \text{Consecuencia}$$

34. Reemplazando los valores obtenidos en esta ecuación tenemos: (5 x 2), el valor del riesgo para la salud es 10, que se interpreta como un nivel de riesgo MEDIO de acuerdo a los rangos establecidos en el siguiente cuadro:

#### Determinación del nivel de riesgo

Nivel de riesgo en función de la salud, seguridad de la población y calidad del ambiente	Rango del riesgo
Riesgo alto	16 – 25
Riesgo medio	6 – 15
Riesgo bajo	1 – 5

Fuente: Cuadro N° 14 de la Metodología para la Estimación del Nivel de Riesgo de Pasivos Ambientales en el Subsector Hidrocarburos.

### III.4.2 Seguridad de la población

#### Identificación de peligros

35. Las condiciones en las que se encuentra el pozo y su área circundante pueden ocasionar daños a la integridad física de las personas producto de caídas y/o golpes. Asimismo, las emisiones de gases provenientes del pozo podrían originar amagos de incendio.

#### Estimación de la probabilidad

36. La probabilidad de ocurrencia de peligros se evaluó in situ y en gabinete, conforme a los lineamientos de la Metodología para la Estimación del Nivel de Riesgo de Pasivos Ambientales en el Subsector Hidrocarburos, tal como se detalla a continuación:



Probabilidad de la ocurrencia	Valor
Debido a la permanente presencia del casing (tubería de revestimiento), emisiones gaseosas fugitivas y a las condiciones de un inadecuado abandono en las que se encuentra el pozo, se estima que ocurre de manera continua.	5

Fuente: Elaboración propia (Cuadro N° 1 de la Metodología para la Estimación del Nivel de Riesgo de Pasivos Ambientales en el Subsector Hidrocarburos).

**Estimación de la consecuencia en la seguridad de la población**

37. La consecuencia en la seguridad de la población se evaluó in situ y en gabinete, conforme a los lineamientos establecidos en la Metodología para la Estimación del Nivel de Riesgo de Pasivos Ambientales en el Subsector Hidrocarburos, como se detalla a continuación.

**Seguridad de la población =  $\Sigma$  (Factores)**

Factores	Escenarios	Puntuación
<b>Accesibilidad</b>	La población más cercana (viviendas aisladas del caserío Verdum) se encuentra ubicada aproximadamente a 3,4 km de distancia, desde donde se puede acceder luego de una larga caminata.	3
<b>Potencial de colapso</b>	Estructura del pozo descubierto en una excavación de sección circular (menor a 1,5 m).	1
<b>Presencia de cercos</b>	El área donde se identificó el pasivo ambiental no presentaba señales ni cercos de prevención.	4
<b>Potencial de incendios o explosión</b>	Siendo la mezcla de gases provenientes del pozo de tipo combustible (LEL: 15 %), presentes a través de emisiones gaseosas fugitivas y por las condiciones en las que se encuentran son considerados como residuos combustibles abandonados a la intemperie. Cabe precisar que existe suelo impregnado con hidrocarburos cuyas propiedades se encuentran neutralizadas por las condiciones en las que se encuentran.	4
<b>Total</b>		12

Fuente: Elaboración propia (Cuadros números 7, 8, 9 y 10 de la Metodología para la Estimación del Nivel de Riesgo de Pasivos Ambientales en el Subsector Hidrocarburos).

38. Para la puntuación de 12, le corresponde un valor numérico de 3 (Cuadro N° 13 de la Metodología para la Estimación del Nivel de Riesgo de Pasivos Ambientales en el Subsector Hidrocarburos) para la consecuencia en la seguridad de la población.

**Estimación del nivel de riesgo en la seguridad**

39. De acuerdo a lo señalado en la Metodología para la Estimación del Nivel de Riesgo de Pasivos Ambientales en el Subsector Hidrocarburos, el cálculo para la estimación de riesgo para la seguridad de la población se realiza empleando la siguiente ecuación:



**Riesgo = Probabilidad x Consecuencia**

40. Reemplazando los valores obtenidos en esta ecuación tenemos:  $(5 \times 3)$ , el valor del riesgo para la seguridad de la población es 15, que se interpreta como un nivel de riesgo MEDIO de acuerdo a los rangos establecidos en el siguiente cuadro:

**Determinación del nivel de riesgo**

Nivel de riesgo en función de la salud, seguridad de la población y calidad del ambiente	Rango del riesgo
Riesgo alto	16 – 25
Riesgo medio	6 – 15
Riesgo bajo	1 – 5

Fuente: Cuadro N° 14 de la Metodología para la Estimación del Nivel de Riesgo de Pasivos Ambientales en el Subsector Hidrocarburos.

**III.4.3 Calidad del Ambiente**

**Identificación de peligros**

41. La presencia del casing (tubería de revestimiento) representa un peligro potencial ya que es considerado un residuo que podría afectar la calidad del suelo. Asimismo, se detectaron emisiones gaseosas fugitivas provenientes del pozo, que podrían contribuir con el efecto invernadero por el aporte a la atmósfera de gases como el metano.

**Estimación de la probabilidad**

42. La probabilidad de ocurrencia de peligros se evaluó in situ y en gabinete, conforme a los lineamientos de la Metodología para la Estimación del Nivel de Riesgo de Pasivos Ambientales en el Subsector Hidrocarburos, como se detalla a continuación.

Probabilidad de la ocurrencia	Valor
Debido a la permanente presencia del casing (tubería de revestimiento), emisiones gaseosas fugitivas y a las condiciones de un inadecuado abandono en las que se encuentra el pozo, se estima que ocurre de manera continua.	5

Fuente: Elaboración propia (Cuadro N° 1 de la Metodología para la Estimación del Nivel de Riesgo de Pasivos Ambientales en el Subsector Hidrocarburos).

**Estimación de la consecuencia en la calidad del ambiente**

43. La consecuencia en la calidad del ambiente se evaluó in situ y en gabinete, conforme a los lineamientos establecidos en la Metodología para la Estimación del Nivel de Riesgo de Pasivos Ambientales en el Subsector Hidrocarburos, como se detalla a continuación.

$$\text{Calidad del ambiente} = C + 2(P) + E + CM$$

Factores	Escenarios	Puntuación
Cantidad (C)	Durante la evaluación in situ se observó presencia de un casing (tubería de revestimiento) que representa un residuo de menos de 5 toneladas.	1
Peligrosidad (P)	Las emisiones gaseosas provenientes del pozo, según las mediciones del detector de gases tienen	2* x (3)

Factores	Escenarios	Puntuación
	características combustibles y posiblemente inflamables con comportamiento no constante, en vista que la medición del LEL en la fuente de emisión reportó valores entre 0 y 15 %. Cabe precisar que la peligrosidad debido a la presencia de COVs en la mezcla de gases no es considerada relevante por la ubicación del pozo.	
<b>Extensión (E)</b>	La población más cercana (viviendas aisladas del caserío Verdum) se encuentra ubicada a 3,4 km de distancia aproximadamente.	1
<b>Calidad del Medio (CM)</b>	Las emisiones gaseosas fugitivas no estarían afectando al componente ambiental aire, en vista que las mediciones en el área circundante a 1 m de distancia muestran una radical disminución en las concentraciones de COVs respecto a las concentraciones en boca de pozo.	1
<b>Total</b>		<b>9</b>

Fuente: Elaboración propia (Cuadros números 2, 3, 4 y 6 de la Metodología para la Estimación del Nivel de Riesgo de Pasivos Ambientales en el Subsector Hidrocarburos).

\* La peligrosidad se multiplica por la constante 2 en la sumatoria de factores para el cálculo de la consecuencia.

44. Para la puntuación de 9, le corresponde un valor numérico de 2 (Cuadro N° 12 de la Metodología para la Estimación del Nivel de Riesgo de Pasivos Ambientales en el Subsector Hidrocarburos) para la consecuencia en la calidad del ambiente.

**Estimación del nivel de riesgo en la calidad del ambiente**

45. De acuerdo a lo señalado en la Metodología para la Estimación del Nivel de Riesgo de Pasivos Ambientales en el Subsector Hidrocarburos, el cálculo para la estimación de riesgo para la calidad del ambiente, se realiza empleando la ecuación:

**Riesgo = Probabilidad x Consecuencia**

46. Reemplazando los valores obtenidos en esta ecuación tenemos: (5 x 2), el valor del riesgo para la calidad del ambiente es 10, que se interpreta como un nivel de riesgo MEDIO de acuerdo a los rangos establecidos en el siguiente cuadro:

**Determinación del nivel de riesgo**

Nivel de riesgo en función de la salud, seguridad de la población y calidad del ambiente	Rango del riesgo
Riesgo alto	16 – 25
Riesgo medio	6 – 15
Riesgo bajo	1 – 5

Fuente: Cuadro N° 14 de la Metodología para la Estimación del Nivel de Riesgo de Pasivos Ambientales en el Subsector Hidrocarburos.

**IV. CONCLUSIONES**

47. Sobre la base de las consideraciones expuestas, es posible formular las siguientes conclusiones:



- (i) El pozo identificado con código PERUPETRO T1386, califica como un pozo mal abandonado que no se encuentra herméticamente cerrado ni en condiciones seguras, de conformidad con lo establecido en el Artículo 2° del Decreto Supremo N° 032-2004-EM - Reglamento de las Actividades de Exploración y Explotación de Hidrocarburos.
- (ii) En el área circundante al pozo, existe suelo impregnado por la presencia de hidrocarburos, según los resultados obtenidos en laboratorio para los parámetros Fracción de Hidrocarburos F2 (C<sub>10</sub>-C<sub>28</sub>) y Fracción de Hidrocarburos F3 (C<sub>28</sub>-C<sub>40</sub>); sin embargo, las concentraciones registradas no han superado el valor establecido en el Estándar de Calidad Ambiental para suelo de uso agrícola, aprobado por Decreto Supremo N° 002-2013-MINAM.
- (iii) El pozo mal abandonado (Pozo T1386) y las emisiones gaseosas fugitivas provenientes del pozo descritos en la Ficha F02008, constituyen un pasivo ambiental del subsector hidrocarburos, en la medida que cumplen con la definición de pasivo ambiental del subsector hidrocarburos establecido en el Artículo 2° de la Ley 29134 - Ley que Regula los Pasivos Ambientales del Subsector Hidrocarburos.
- (iv) Los resultados de la estimación del nivel de riesgo de este pasivo ambiental determinan que, el nivel de riesgo para la salud es MEDIO, el nivel de riesgo para la seguridad de la población es MEDIO y el nivel de riesgo para la calidad del ambiente es MEDIO.

## V. RECOMENDACIÓN

- 48. Conforme a las conclusiones expuestas, se recomienda remitir el presente Informe a la Dirección General de Asuntos Ambientales Energéticos del Ministerio de Energía y Minas, para su conocimiento y fines pertinentes.

## VI. ANEXOS

- 1. Registro fotográfico.
- 2. Ficha para la identificación de pasivos ambientales en el subsector hidrocarburos (OEFA).
- 3. Mapa de ubicación geográfica.
- 4. Reporte de Monitoreo de Suelo.
- 5. Reporte de Monitoreo de Emisiones Gaseosas Fugitivas.
- 6. Informe de ensayo de laboratorio.
- 7. Ficha de información de pozo (fuente: Estudio PERUPETRO).
- 8. Ficha de identificación de Pasivos Ambientales del OSINERGMIN.

Atentamente,

**JULIO CÉSAR ROJAS FLORES**

Tercero Evaluador para la Identificación de  
Pasivos Ambientales del Subsector  
Hidrocarburos



PERÚ

Ministerio  
del Ambiente

Organismo de Evaluación y  
Fiscalización Ambiental - OEFA

Dirección de Evaluación

"Año de la Promoción de la Industria Responsable y del Compromiso Climático"  
"Decenio de las Personas con Discapacidad en el Perú"

# ANEXOS





PERÚ

Ministerio  
del Ambiente

Organismo de Evaluación y  
Fiscalización Ambiental - OEFA

Dirección de Evaluación

"Año de la Promoción de la Industria Responsable y del Compromiso Climático"  
"Decenio de las Personas con Discapacidad en el Perú"

# ANEXO 1

Registro fotográfico



"Año de la Promoción de la Industria Responsable y del Compromiso Climático"  
"Decenio de las Personas con Discapacidad en el Perú"



Fotografía N° 1. Identificación del pozo inactivo con código PERUPETRO T1386. Presenta casing abierto y cortado sobre el nivel de la superficie.



Fotografía N° 2. Vista del área circundante del pozo inactivo T1386.



"Año de la Promoción de la Industria Responsable y del Compromiso Climático"  
"Decenio de las Personas con Discapacidad en el Perú"



Fotografía N° 3. Toma de muestra de suelo en el punto F02008-SU02, ubicado a 9 m aproximadamente del Pozo T1386



Fotografía N° 4. Medición en el punto F02008-EM01, ubicado en la boca del pozo





PERÚ

Ministerio  
del Ambiente

Organismo de Evaluación y  
Fiscalización Ambiental - OEFA

Dirección de Evaluación

"Año de la Promoción de la Industria Responsable y del Compromiso Climático"  
"Decenio de las Personas con Discapacidad en el Perú"

## **ANEXO 2**

Ficha para la identificación de pasivos ambientales en el subsector  
hidrocarburos (OEFA)





## FICHA PARA LA IDENTIFICACIÓN DE PASIVOS AMBIENTALES EN EL SUBSECTOR HIDROCARBUROS

Fecha de la visita: 07-sep-14 Hora de la visita: 09:10 Nombre del evaluador: Piero Walter Rulz Trujillo Dirección / Unidad: OEFA - DE

### I. IDENTIFICACIÓN Y UBICACIÓN

Localidad: Lomitos Código PERUPETRO: T1386 Estado Tiempo:  Lluvioso  Soleado  Nublado  
 Distrito: La Brea (Descripción)  
 Provincia: Talara El estado del tiempo se presenta soleado con cielo parcialmente despejado y vientos fuertes..  
 Región: Plura

Lote  Nombre: Lote VII/VI (ex Lote VII)  
 Proyecto   
 Otros  Área de operación: Pozo T1386

Coordenadas UTM	Datum Geodésico	Zona	Norte	Este	Altitud (m)	Precisión (m)
	WGS84	17	9485734	472760	44	± 3

#### Breve Descripción de la zona:

La zona evaluada donde se ubica el pozo se caracteriza por tener una topografía plana rodeada por pequeñas lomas y escasa vegetación conformada por especies arbustivas tales como faique y vichayo. No se observan cursos de agua activos ni viviendas asentadas en los alrededores tampoco actividades industriales/extractivas en operación dentro de una radio de 200 metros a la redonda con centro el pozo.

### II. DESCRIPCIÓN DEL POSIBLE PASIVO AMBIENTAL

Tipo de	Pozo Abandonado <input checked="" type="radio"/>	Instalaciones mal Abandonadas <input type="radio"/>	Suelos Contaminados con Efluente o Derrame <input type="radio"/>	Emisiones <input checked="" type="radio"/>	Restos de Residuos <input type="radio"/>	Otros:
---------	--	---	--	--	--	--------

#### Descripción del Pasivo Ambiental:

Se trata de un pozo inactivo que cuenta con terraplén deteriorado y con acceso vehicular hasta la ubicación del pozo, se ubicó el pozo en superficie observándose casing corroído de aproximadamente 7 plg de diámetro que sobresale de la superficie del suelo en 0,3 m, el pozo no contaba con cabezal o válvulas que aseguren su hermetismo por lo que se considera abierto. No se observan afloramientos de fluidos desde el pozo, sin embargo se percibieron olores a hidrocarburos procedentes del pozo, por lo que se realizó la medición de las emisiones gaseosas fugitivas. Asimismo se observa suelo impregnado con hidrocarburos y restos de madera en el área circundante al pozo.

Área afectada aprox. (m2): 250

Profundidad aproximada del área afectada (m): 0,7

### III. ACTIVIDADES QUE SE REALIZAN DENTRO DEL ÁREA DE INFLUENCIA

Actividades económicas:	Industria <input type="checkbox"/>	Comercial <input type="checkbox"/>	Agropecuaria <input type="checkbox"/>	Otros: Ninguno.
Actividades recreativas:	Natación <input type="checkbox"/>	Caza <input type="checkbox"/>	Campo deportivo <input type="checkbox"/>	Otros: Ninguno.

### IV. SITUACIÓN DEL ENTORNO

Entorno	Distancia aprox. (m)	Descripción
Viviendas	3385	Al noreste se ubica el caserío Verdum.
Infraestructura vial	23	Al suroeste del pozo
Infraestructura urbana	-	No se observa en un radio de 200 m a la redonda.
Áreas Agrícolas o Ganaderas	-	No se observa en un radio de 200 m a la redonda.
Explotación forestal	-	No se observa en un radio de 200 m a la redonda.
Bosque y/o Vegetación Natural	18	Vegetación propia del lugar
Especies y Ecosistemas en Protección	-	No se observa en un radio de 200 m a la redonda.
Otros	493	Al oeste se encuentra un oleoducto de PETROPERÚ

Observaciones Ubicado a 6,7 m al noroeste de lo señalado en la Ficha de OSINERGMIN

### V. SITUACIÓN DEL AGUA (En caso de existir impacto al agua, a una distancia de hasta 100 m)

Cuerpo de agua cercano: No Nombre del cuerpo de agua: No aplica.  
 Distancia aproximada (m) No determinado. Volumen o caudal aproximado: No determinado.



**FICHA PARA LA IDENTIFICACIÓN DE PASIVOS AMBIENTALES EN EL SUBSECTOR HIDROCARBUROS**

Descripción del cuerpo de agua: No aplica.

Uso del agua: No aplica.

**VI. INFORMACIÓN COMPLEMENTARIA A LA DESCRIPCIÓN DEL PASIVO AMBIENTAL**

Infraestructura encontrada (En caso de	Campamentos, oficinas, talleres <input type="checkbox"/>	Caminos, pistas de aterrizaje, líneas férreas <input type="checkbox"/>	Líneas eléctricas <input type="checkbox"/>	Maquinaria pesada <input type="checkbox"/>
	Plantas de procesos abandonadas <input type="checkbox"/>	Generadores y transformadores eléctricos <input type="checkbox"/>	Otros No aplica.	

Descripción de Infraestructura:

Tipo de Residuo (En caso de existir)	Material de desbroce <input type="checkbox"/>	Chatarra <input type="checkbox"/>	Industrial <input type="checkbox"/>	Desmonte <input type="checkbox"/>	Escoria <input type="checkbox"/>	Construcción <input type="checkbox"/>	Otros: No aplica.
--------------------------------------	---	-----------------------------------	-------------------------------------	-----------------------------------	----------------------------------	---------------------------------------	-------------------

Descripción de los residuos, en caso de existir (Volumen, etc.):

CALIDAD AMBIENTAL	CANTIDAD	Componente ambiental	Cantidad de contaminante que se encuentre mayor a 1% hasta 10% sobre el ECA o norma referencial <input type="radio"/>	Cantidad de contaminante que se encuentre mayor a 10% hasta 50% sobre el ECA o norma referencial <input type="radio"/>	Cantidad de contaminante que se encuentre mayor a 50% hasta 100% sobre el ECA o norma referencial <input type="radio"/>	Cantidad de contaminante que se encuentre mayor al 100% sobre el ECA o norma referencial <input type="radio"/>
		Infraestructura o residuos	Menor a 5 toneladas <input checked="" type="radio"/>	Entre 5 a 49 toneladas <input type="radio"/>	Entre 50 a 500 toneladas <input type="radio"/>	Mayor a 500 toneladas <input type="radio"/>
Peligrosidad	Daños leves y reversibles <input type="radio"/>	Combustible <input type="radio"/>	Explosiva, Inflamable, corrosiva <input checked="" type="radio"/>	Muy Inflamable, muy tóxica, causa efectos irreversibles inmediatos <input type="radio"/>		
Extensión	Presencia de población en un radio mayor a 1 km <input checked="" type="radio"/>	Presencia de población en un radio de 0,5 a 1 km <input type="radio"/>	Presencia de población en un radio menor de 0,5 km <input type="radio"/>	Presencia de población adyacente, localizada en el mismo lugar del pasivo <input type="radio"/>		
Calidad del Medio	Pasivo ambiental que no afecte a los componentes ambientales <input checked="" type="radio"/>	Pasivo ambiental que se encuentre afectando en un componente ambiental, en al menos un parámetro establecido en el ECA o normal referencial <input type="radio"/>	Pasivo ambiental que se encuentre afectando en dos componentes ambientales, en al menos un parámetro por componente afectado establecido en el ECA o normal referencial <input type="radio"/>	Pasivo ambiental que se encuentre afectando dos o más componentes ambientales y dos o más parámetros por componente afectado establecido en el ECA o normal referencial <input type="radio"/>		

SALUD	Población afectada	Menor a 5 personas <input checked="" type="radio"/>	De 5 a 50 personas <input type="radio"/>	De 50 a 100 personas <input type="radio"/>	Más de 100 personas <input type="radio"/>
-------	--------------------	---	--	--	---

SEGURIDAD DE LA POBLACIÓN	Accesibilidad	Para llegar se requiere de un vehículo de transporte (bote, helicóptero, avlón) <input type="radio"/>	En vehículo, seguido de distancia corta a pie (mayor a 1 km) <input type="radio"/>	Recorrido largo a pie en vía no demarcada (mayor de 1 km) <input checked="" type="radio"/>	Adyacente a áreas pobladas, corta distancia a pie (menos de 1 km) <input type="radio"/>
	Potencial de colapso	Instalaciones con cimentación deteriorada y con construcciones deterioradas a nivel del suelo (menor a 1,5 m) <input checked="" type="radio"/>	Instalaciones con cimentación deteriorada y con construcciones inestables de poca elevación (entre 1,5 y 2,5 m de altura) <input type="radio"/>	Instalaciones con cimentación deteriorada y con construcciones inestables y elevadas (mayor a 2,5 m de altura) <input type="radio"/>	Instalaciones con cimentación deteriorada y con construcciones inestables y elevadas, con potencial caída de escombros (mayor a 2,5 m de altura) potencial caída de escombros <input type="radio"/>
	Presencia de cercos	Zona afectada con cercos y señales, ambos deteriorados <input type="radio"/>	Zona afectada cercada y no señalizada <input type="radio"/>	Zona afectada no cercada pero señalizada <input type="radio"/>	Zona afectada no cercada ni señalizada <input checked="" type="radio"/>
	Potencial de incendios o explosivos	Existen residuos explosivos y/o combustibles cuyas propiedades se encuentran neutralizadas <input type="radio"/>	Existen residuos explosivos y/o combustibles almacenados en infraestructuras deterioradas <input type="radio"/>	Existen residuos explosivos y/o combustibles abandonados en áreas cercadas <input type="radio"/>	Existen residuos explosivos y/o combustibles abandonados a la intemperie <input checked="" type="radio"/>





**FICHA PARA LA IDENTIFICACIÓN DE PASIVOS AMBIENTALES EN EL SUBSECTOR HIDROCARBUROS**

Nº Muestras Recolectadas:	Aire	Agua superficial	Agua subterránea	Sedimento	Suelo	Efluentes	Emisiones
	0	0	0	0	2	0	1
Laboratorio / Número de informe de laboratorio:	No Aplica	No Aplica	No Aplica	No Aplica	AGQ PERÚ SAC S-14/26512 y S-14/26513.	No Aplica	Ficha de Emisiones Gaseosas N° 337-EM.

**Observaciones:** Los resultados obtenidos muestran la presencia de hidrocarburos en el suelo, correspondiente a la fracción de hidrocarburos F2 y Fracción de hidrocarburos F3, sin embargo, las concentraciones no superan el ECA para suelo de uso agrícola. La población potencialmente afectada ha sido determinada considerando un radio de hasta 1 km, dado que la distancia en el factor de extensión está referida a 1 km.

Piero Walter Ruiz Trujillo  
Unidad de Identificación de Pasivos Ambientales del Subsector Hidrocarburos  
Dirección de Evaluación







PERÚ

Ministerio  
del Ambiente

Organismo de Evaluación y  
Fiscalización Ambiental - OEFA

Dirección de Evaluación

"Año de la Promoción de la Industria Responsable y del Compromiso Climático"  
"Decenio de las Personas con Discapacidad en el Perú"

# ANEXO 3

Mapa de ubicación geográfica



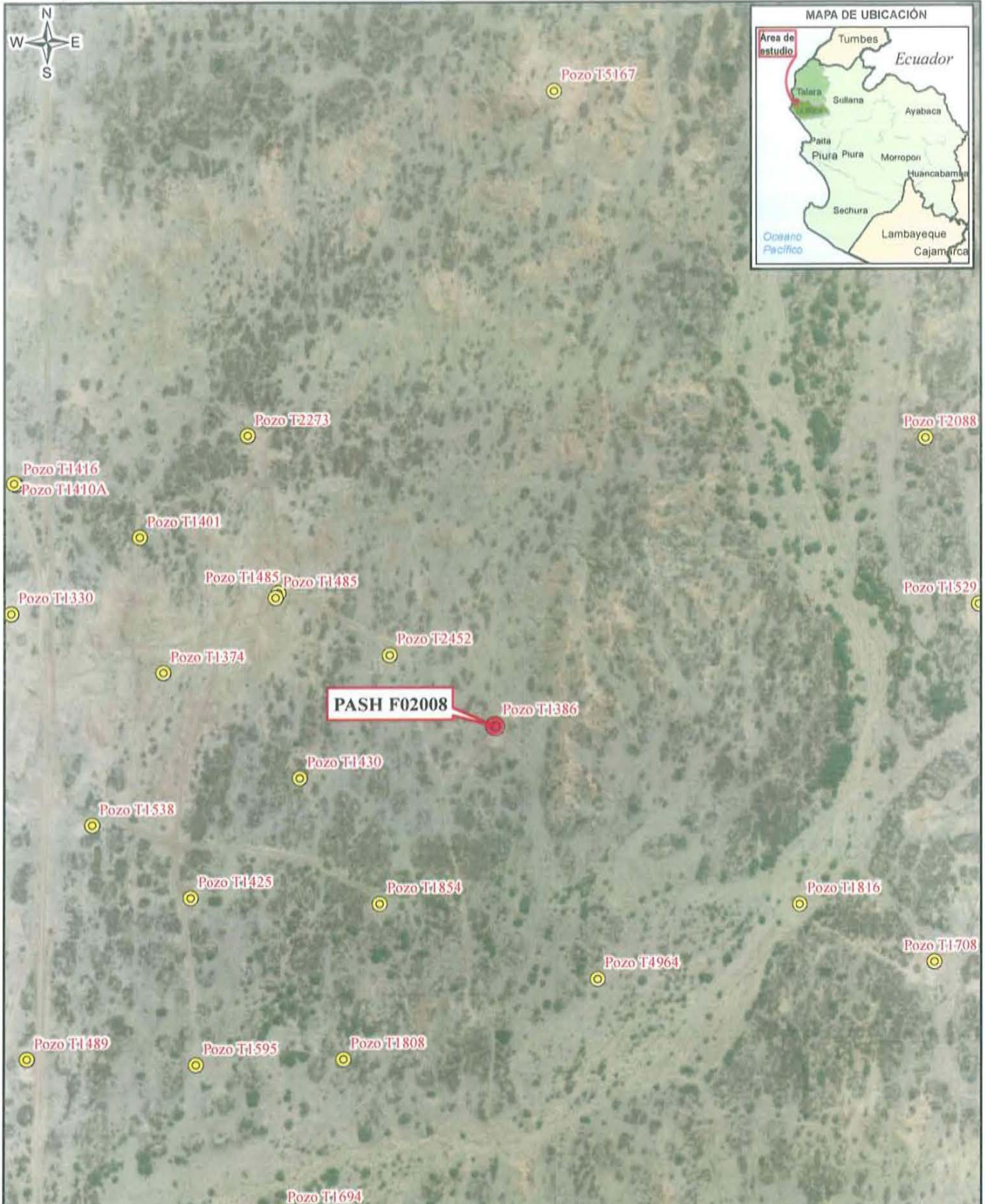

**PASH F02008**

**LOTE VIIMI (EX LOTE VII)**

**PIURA  
Talara  
La Brea**

**LEYENDA**

- Pozo visitado
- Posibles Pasivos Ambientales
- Red vial
- Lotes petroleros

**Tabla de descripción: Datos del Pozo**

Ficha OEFA:	Código PERUPETRO:	Código en campo:
F02008	T1386	Pozo T1386

	PERU Ministerio del Ambiente	Organismo de Evaluación y Fiscalización Ambiental	Departamento de Piura
Departamento de Piura, Provincia Talara, Distrito de La Brea			
<b>IDENTIFICACIÓN DE PASIVOS AMBIENTALES DEL SUBSECTOR HIDROCARBUROS</b>			
 Escala : 1 / 6 000 <small>Cuadro Horizontal Vertical Proyección Transversa de Mercator Sistema de Coordenadas - UTM - Zona 17</small>			
Elaborado:		Fecha:	
<b>SIG OEFA</b>		Noviembre 2014	
Fuente: Cartas Nacionales, escala 1:100.000 - IGN; Imágenes satelitales - Julio 2014; Lotes Petroleros - PERUPETRO - Marzo 2013; Identificación de pasivos - OSINERGMIN - 2006, 2010; Pasivos ambientales - PERUPETRO - 2002.			





PERÚ

Ministerio  
del Ambiente

Organismo de Evaluación y  
Fiscalización Ambiental - OEFA

Dirección de Evaluación

"Año de la Promoción de la Industria Responsable y del Compromiso Climático"  
"Decenio de las Personas con Discapacidad en el Perú"

# ANEXO 4

Reporte de Monitoreo de Suelo





PERÚ

Ministerio  
del AmbienteOrganismo de Evaluación y  
Fiscalización Ambiental - OEFA

FICHA SUELO

N° 1363-SU

"Decenio de las Personas con Discapacidad en el Perú"  
"Año de la Promoción de la Industria Responsable y del Compromiso Climático"

## REPORTE DE MONITOREO AMBIENTAL EN EL MARCO DE LA IDENTIFICACIÓN DE PASIVOS AMBIENTALES DEL SUBSECTOR HIDROCARBUROS

### 1. DATOS GENERALES

Actividad	Identificación de pasivos ambientales del subsector hidrocarburos en el Lote Lote VII/VI (ex Lote VII) - Pozo con código PERUPETRO T1386.
Localidad, distrito, provincia y departamento	Distrito de La Brea, provincia Talara, departamento Piura.

### 2. DATOS DEL MONITOREO

Fecha inicio (dd-mm-aa)	07 de septiembre de 2014
Fecha fin (dd-mm-aa)	07 de septiembre de 2014
Equipo Técnico	Elma Hilario Llamccaya (Dirección de Evaluación)
	Piero Walter Ruiz Trujillo (Dirección de Evaluación)

#### Puntos de monitoreo de suelo

N°	Código punto muestreo	Matriz	Fecha	Hora	Coordenadas UTM (Datum WGS84)			Descripción
					Zona	Este	Norte	
1	F02008-SU01	SU	07/09/14	09:22	17	472760	9485734	La muestra de suelo se tomó a 1,4 m de distancia del casing del Pozo y a una profundidad de 0,4 m de la superficie del suelo.
2	F02008-SU02	SU	07/09/14	09:29	17	472763	9485724	La muestra de suelo se tomó a 9 m de distancia del casing del Pozo y a una profundidad de 0,7 m de la superficie del suelo.

#### Protocolo de monitoreo

##### GUÍA PARA MUESTREO DE SUELOS

En el marco del Decreto Supremo N°002-2013-MINAM, Estándares de Calidad Ambiental (ECA) para suelo, aprobado con R.M. N° 085-2014-MINAM-Ministerio del Ambiente.

#### Parámetros a analizar

Matriz	Parámetros a analizar	Observaciones
Suelo	Fracción de Hidrocarburos F1 (C <sub>5</sub> -C <sub>10</sub> ) Fracción de Hidrocarburos F2 (C <sub>10</sub> -C <sub>28</sub> ) Fracción de Hidrocarburos F3 (C <sub>28</sub> -C <sub>40</sub> )	Análisis en Laboratorio TDR N° 2122-LAB-2014





PERÚ

Ministerio del Ambiente

Organismo de Evaluación y Fiscalización Ambiental - OEFA

"Decenio de las Personas con Discapacidad en el Perú"  
"Año de la Promoción de la Industria Responsable y del Compromiso Climático"

**Laboratorio**

AGQ Perú S.A.C.

**3. OBSERVACIONES**

- Se observó cielo parcialmente nublado, con presencia de vientos fuertes.
- Esta ficha no incluye los resultados analíticos del monitoreo ambiental, por cuanto aún no se cuenta con los reportes de laboratorio.

**4. ANEXOS**

	Sí	No
Copia de Cadena de Custodia con sello de recepción del laboratorio	x	
Registro fotográfico de cada muestra	x	

**FECHA**

San Isidro, 20 OCT, 2014

Piero Walter Ruiz Trujillo  
**EVALUADOR**





PERU

Ministerio  
del Ambiente

Organismo de Evaluación y  
Fiscalización Ambiental - OEFA

"Decenio de las Personas con Discapacidad en el Perú"  
"Año de la Promoción de la Industria Responsable y del Compromiso Climático"

## ANEXO I

Copia de Cadena de Custodia con sello de recepción del laboratorio









PERU

Ministerio  
del Ambiente

Organismo de Evaluación y  
Fiscalización Ambiental - OEFA

"Decenio de las Personas con Discapacidad en el Perú"  
"Año de la Promoción de la Industria Responsable y del Compromiso Climático"

## ANEXO II

### Registro Fotográfico





PERU

Ministerio  
del Ambiente

Organismo de Evaluación y  
Fiscalización Ambiental - OEFA

"Decenio de las Personas con Discapacidad en el Perú"  
"Año de la Promoción de la Industria Responsable y del Compromiso Climático"



Fotografía N° 1. Toma de muestra de suelo en el punto F02008-SU01, ubicado a 1,4 m aproximadamente del Pozo T1386.



Fotografía N° 2. Toma de muestra de suelo en el punto F02008-SU02, ubicado a 9 m aproximadamente del Pozo T1386.





PERÚ

Ministerio  
del Ambiente

Organismo de Evaluación y  
Fiscalización Ambiental - OEFA

Dirección de Evaluación

"Año de la Promoción de la Industria Responsable y del Compromiso Climático"  
"Decenio de las Personas con Discapacidad en el Perú"

# ANEXO 5

Reporte de Monitoreo de Emisiones Gaseosas Fugitivas



## MEMORANDUM N° 005 -2014/OEFA-DE-CIPASH

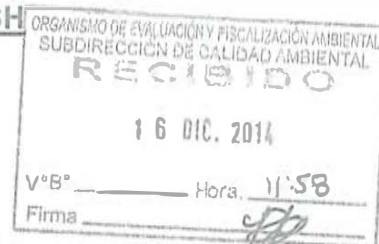

PARA : **ADY ROSIN CHINCHAY TUESTA**  
Subdirectora de Calidad Ambiental

DE : **CARLOS A. GUILLÉN PANTIGOZO**  
Coordinador para la Identificación de Pasivos Ambientales del Subsector Hidrocarburos

ASUNTO : Remisión de Reportes de Muestreo Ambiental de Emisiones Gaseosas Fugitivas generados en el marco de la Identificación de Pasivos Ambientales del Subsector Hidrocarburos.

FECHA : San Isidro, 16 DIC. 2014

2014-101-034501

Por medio del presente me dirijo a usted, para remitirle para su aprobación ciento seis (106) Reportes de Muestreo Ambiental de Emisiones Gaseosas Fugitivas generados en el marco de la Identificación de Pasivos Ambientales del Subsector Hidrocarburos, los cuales se detallan a continuación:

N°	REPORTE DE FICHA OEFA	POZO
1	F01210	T1876
2	F01212	T1863
3	F01222	T2008
4	F01225	T2015
5	F01230	T2547
6	F01232	T2058
7	F01654	13010
8	F01672	T2066
9	F01674	T13031
10	F02741	T5517
11	F02742	T5546
12	F01659	T2062
13	F01110	L1990
14	F01126	EP122
15	F02006	T1596
16	F02007	T1330
17	F02008	T1386
18	F02009	T2273
19	F02057	T1782
20	F02110	T1507
21	F02123	T1595
22	F02125	T2179
23	F02340	A5803
24	F02671	P_294
25	F02802	L1565

N°	REPORTE DE FICHA OEFA	POZO
26	F00871	T7346
27	F00872	T7238
28	F01077	L_434
29	F01078	L_477
30	F01286	L_588
31	F01287	SAP_VI_NR_13206
32	F01305	L_573
33	F01334	T4058
34	F01595	L_476
35	F01601	L_311
36	F01711	T7242
37	F01723	T5461
38	F01732	T3668
39	F01735	T4052
40	F01780	T3954
41	F01781	T4056
42	F01783	T3852
43	F01784	T3736
44	F01786	T3427
45	F01788	T3488
46	F01789	T3554
47	F01790	T3426
48	F01791	T3930
49	F02762	T2524
50	F02764	T3773



N°	REPORTE DE FICHA OEFA	POZO	N°	REPORTE DE FICHA OEFA	POZO
51	F02765	T4502	79	F02081	T2531
52	F02766	T2586	80	F02102	T1657
53	F02770	T2200	81	F02060	T2624
54	F02792	T1618	82	F02143	T_669
55	F02794	T3704	83	F02140	T_626
56	F02801	T6045	84	F02138	T1127
57	F01965	T3097	85	F02141	T_625
58	F01993	T3069	86	F02077	T2361
59	F02072	T2644	87	F02112	T1427
60	F02084	T2527	88	F00583	T2555
61	F02094	T1512	89	F02114	T1352
62	F02098	T1578	90	F00235	T1356
63	F02104	T1471A	91	F00862	T3614
64	F02126	T1461	92	F00978	T2720
65	F02127	T1832	93	F01002	T2835
66	F02777	T2658	94	F01008	T2823
67	F02769	T2307	95	F01009	T2566
68	F02793	T8104	96	F01035	T3856
69	F02795	T4632	97	F01041	T_786
70	F02763	T3802	98	F01480	T4886
71	F02768	T2919	99	F01481	T4673
72	F02771	T3148	100	F01758	T5258
73	F02767	T3717	101	F01846	T_908
74	F01252	T2675	102	F02145	T_887
75	F01945	T2367	103	F02585	T3881
76	F00475	T2609	104	F02586	T3605
77	F01377	T1145	105	F02591	T3883
78	F01963	T3143	106	F02594	T4940

Atentamente,



**ING. CARLOS A. GUILLEN PANTIGOZO**  
 Coordinador para la Identificación de Pasivos  
 Ambientales del Subsector Hidrocarburos  
 Dirección de Evaluación

**RECIBIDO**

18 DIC. 2014

**MEMORANDUM N° 262 -2014/OEFA-DE-SDCA**

V°B°  Hora: 17:43

Firma  PARA : **CARLOS A. GUILLÉN PANTIGOZO**

Coordinador para la Identificación de Pasivos Ambientales del Subsector Hidrocarburos

DE : **ADY ROSIN CHINCHAY TUESTA**  
Subdirectora de Calidad Ambiental

ASUNTO : Recepción de Reportes de Muestreo Ambiental de Emisiones Gaseosas Fugitivas generados en el marco de la Identificación de Pasivos Ambientales del Subsector Hidrocarburos.

FECHA : San Isidro, 18 DIC. 2014

34507

Por medio del presente me dirijo a usted, para recepcionar los ciento seis (106) Reportes de Muestreo Ambiental de Emisiones Gaseosas Fugitivas generados en el marco de la Identificación de Pasivos Ambientales del Subsector Hidrocarburos, los cuales se detallan a continuación:

N°	REPORTE DE FICHA OEFA	POZO	FICHA
1	F01210	T1876	322
2	F01212	T1863	323
3	F01222	T2008	324
4	F01225	T2015	325
5	F01230	T2547	326
6	F01232	T2058	327
7	F01654	13010	328
8	F01672	T2066	360
9	F01674	T13031	329
10	F02741	T5517	330
11	F02742	T5546	331
12	F01659	T2062	332
13	F01110	L1990	333
14	F01126	EP122	334
15	F02006	T1596	335
16	F02007	T1330	336
17	F02008	T1386	337
18	F02009	T2273	338
19	F02057	T1782	339
20	F02110	T1507	340
21	F02123	T1595	341
22	F02125	T2179	342
23	F02340	A5803	343
24	F02671	P_294	344

N°	REPORTE DE FICHA OEFA	POZO	FICHA
25	F02802	L1565	345
26	F00871	T7346	346
27	F00872	T7238	347
28	F01077	L_434	348
29	F01078	L_477	349
30	F01286	L_588	350
31	F01287	SAP_VI_N R_13206	351
32	F01305	L_573	352
33	F01334	T4058	353
34	F01595	L_476	354
35	F01601	L_311	355
36	F01711	T7242	356
37	F01723	T5461	357
38	F01732	T3668	358
39	F01735	T4052	359
40	F01780	T3954	361
41	F01781	T4056	362
42	F01783	T3852	363
43	F01784	T3736	364
44	F01786	T3427	365
45	F01788	T3488	366
46	F01789	T3554	367
47	F01790	T3426	368
48	F01791	T3930	369

N°	REPORTE DE FICHA OEFA	POZO	FICHA
49	F02762	T2524	370
50	F02764	T3773	371
51	F02765	T4502	372
52	F02766	T2586	373
53	F02770	T2200	374
54	F02792	T1618	375
55	F02794	T3704	376
56	F02801	T6045	386
57	F01965	T3097	377
58	F01993	T3069	378
59	F02072	T2644	385
60	F02084	T2527	379
61	F02094	T1512	390
62	F02098	T1578	391
63	F02104	T1471A	392
64	F02126	T1461	393
65	F02127	T1832	394
66	F02777	T2658	395
67	F02769	T2307	396
68	F02793	T8104	397
69	F02795	T4632	398
70	F02763	T3802	399
71	F02768	T2919	380
72	F02771	T3148	381
73	F02767	T3717	382
74	F01252	T2675	383
75	F01945	T2367	384
76	F00475	T2609	387
77	F01377	T1145	388

N°	REPORTE DE FICHA OEFA	POZO	FICHA
78	F01963	T3143	389
79	F02081	T2531	400
80	F02102	T1657	401
81	F02060	T2624	402
82	F02143	T_669	403
83	F02140	T_626	404
84	F02138	T1127	405
85	F02141	T_625	406
86	F02077	T2361	407
87	F02112	T1427	408
88	F00583	T2555	409
89	F02114	T1352	410
90	F00235	T1356	411
91	F00862	T3614	412
92	F00978	T2720	413
93	F01002	T2835	414
94	F01008	T2823	415
95	F01009	T2566	416
96	F01035	T3856	417
97	F01041	T_786	418
98	F01480	T4886	419
99	F01481	T4673	420
100	F01758	T5258	421
101	F01846	T_908	422
102	F02145	T_887	423
103	F02585	T3881	424
104	F02586	T3605	425
105	F02591	T3883	426
106	F02594	T4940	427

Atentamente,

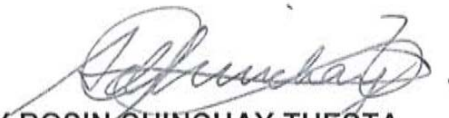

**ADY ROSIN CHINCHAY TUESTA**

Subdirectora de Evaluación de la Calidad Ambiental  
Dirección de Evaluación



## REPORTE DE MUESTREO AMBIENTAL DE EMISIONES GASEOSAS FUGITIVAS

### I. OBJETO DEL REPORTE

El presente Reporte tiene por objeto presentar los resultados de las mediciones (lectura directa)<sup>1</sup> obtenidos durante la evaluación de campo realizada al **Pozo T1386** y a su área circundante correspondiente a la **Ficha OEFA F02008**, ubicado en el distrito de La Brea de la provincia Talara del departamento de Piura, llevado a cabo del **02 al 15 de noviembre de 2014**, en el marco de la identificación de pasivos ambientales del subsector hidrocarburos en el **Lote VII/VI (ex Lote VII)**.

### II. DATOS DEL MUESTREO

#### 2.1 Equipo técnico

El equipo técnico designado para realizar las mediciones de las emisiones gaseosas fugitivas estuvo conformado por las siguientes personas:

- Guillermo Filer Aldana Schwartz
- Luis Jonathan Castro Mandamiento

#### 2.2 Puntos de medición de emisiones gaseosas fugitivas

Debido a la ausencia de una guía de monitoreo nacional para emisiones fugitivas se tomaron de manera referencial las recomendaciones del manual técnico OSHA Technical Manual, Section II: Sampling, Measurement Methods and Instruments, Chapter 1 Personal Sampling For Air Contaminants, Chapter 3 Technical Equipment: Direct-Reading Instrumentation for Air Contaminants y se establecieron los siguientes puntos para la medición de emisiones:

N°	Código punto de medición	Matriz	Coordenadas UTM (Datum WGS84)			Descripción
			Zona	Este	Norte	
1	F02008 -EM01	Emisiones gaseosas	17	472766	9485732	La medición se realizó en la fuente de emisión, boca del pozo, con una duración de 15 minutos.
2	F02008 -VA01	Verificación en alrededores	17	No aplica	No aplica	Medición referencial, se realizó en un recorrido en el área circundante alrededor del pozo en un radio de 1 m, con una duración de 10 minutos.

Se realizaron mediciones de los siguientes parámetros:

Matriz	Parámetros de medición
Emisiones gaseosas	<ul style="list-style-type: none"> <li>- Compuestos Orgánicos Volátiles (COV<sub>s</sub>)</li> <li>- Nivel Inferior de Explosividad (LEL)</li> <li>- Porcentaje de Oxígeno (% O<sub>2</sub>)</li> <li>- Sulfuro de Hidrógeno (H<sub>2</sub>S)</li> </ul>

<sup>1</sup> Los resultados de las mediciones de lectura directa corresponden a los parámetros que deben ser evaluados in situ; por tanto, no requieren de un análisis de laboratorio.



### 2.3 Resultado de las mediciones

Para la medición de gases se empleó un equipo detector de gases marca MultiRAE Lite, modelo PGM-6208, con número de serie MAB3Z081P4, obteniéndose los siguientes resultados:

Código de Punto de Medición	Fecha	Hora de inicio	Parámetros									
			LEL (%)		O <sub>2</sub> (%)		H <sub>2</sub> S (mg/m <sup>3</sup> )			COVs (mg/m <sup>3</sup> )		
			Min.	Max.	Min.	Max.	Min.	Max.	Prom.	Min.	Max.	Prom.
F02008 -EM01	14/11/14	10:02	0	15	20,9	20,9	0	0,1	0,03	3	170	79,97
F02008 -VA01	14/11/14	09:49	0	0	20,9	20,9	0	0,1	0	0	1	0,75

### III. OBSERVACIONES

- El estado del tiempo se presentó con cielo despejado y vientos débiles

### IV. ANEXOS

1. Registro fotográfico de cada punto de medición.
2. Copia de certificado de calibración de equipo.
3. Tabla con registro detallado de datos.

San Isidro,

  
\_\_\_\_\_  
**LUIS JONATHAN CASTRO MANDAMIENTO**  
TERCERO EVALUADOR



PERÚ

Ministerio  
del Ambiente

Organismo de Evaluación y  
Fiscalización Ambiental - OEFA

"Año de la Promoción de la Industria Responsable y del Compromiso Climático"  
"Decenio de las Personas con Discapacidad en el Perú"

## ANEXO I

Registro Fotográfico.



"Año de la Promoción de la Industria Responsable y del Compromiso Climático"  
"Decenio de las Personas con Discapacidad en el Perú"



Fotografía N° 1. Medición en el punto F02008-EM01, ubicado en la fuente de emisión en boca del Pozo T1386



Fotografía N° 2. Mediciones en el F02008-VA01, se realizó en un recorrido en el área circundante alrededor del Pozo en un radio de 1 m, con una duración de 10 minutos.





PERÚ

Ministerio  
del Ambiente

Organismo de Evaluación y  
Fiscalización Ambiental - OEFA

"Año de la Promoción de la Industria Responsable y del Compromiso Climático"  
"Decenio de las Personas con Discapacidad en el Perú"

## ANEXO II

Copia del Certificado de Calibración.



**CERTIFICADO DE CONFORMIDAD**

CORRELATIVO N°:000401-MAB3Z081P4

**1. DATOS DEL INSTRUMENTO**

Equipo	Fabricante	Modelo	N° de Serie
Monitor de gases múltiples	Rae Systems Inc.	MultIRAE Lite - PGM6208	MAB3Z081P4

**2. DATOS DE LOS SENSORES INSTALADOS**

Sensor	N° de Parte	N° de Serie	Vencimiento	Rango	Resolución
Gases Combustibles	C03-0911-000	SC0311032718	Abril 2015	0 a 100% LEL	1% LEL
Sulfuro de Hidrógeno	C03-0907-000	SC03070251N7	Abril 2015	0 a 100 ppm	1 ppm
Oxígeno	C03-0942-000	SC03420054P2	Abril 2015	0 a 30.0%	0.1%
Gases de VOC	C03-0912-C03	SC03A30146QC	Abril 2015	0 a 1000 ppm	1 ppm

**3. VERIFICACIÓN DE CALIBRACIÓN**

Sensor	Valor Correcto	Indica	Error
Oxígeno	99.9% (puro N2) Nitrógeno	0.0 %	0.0 %
Oxígeno	18.0% O2 (±2%) Oxígeno	18.0 %	0.0 %
Oxígeno	19.0% O2 (±2%) Oxígeno	19.00%	0.0 %
Oxígeno	20.9% O2 (±2%) Oxígeno	20.9 %	0.0 %
Combustible	50% LEL (±5%) Metano	50%	0.0 %
Gases de VOC	100 ppm (±2%) Isobutileno	100 ppm	0.0 ppm
Sulfuro de hidrógeno	10 ppm (±2%) Sulfuro de Hidrogeno	10 ppm	0.0 ppm

**4. CONDICIONE DE LA EVALUACIÓN**

Temperatura	Humedad Relativa	Presión Ambiental
23 °C	60 %	1003 hPa

**5. EQUIPAMIENTO PARA LA EVALUACIÓN**

Item	Fabricante	Modelo	N° de Serie	Descripción
1.	Rae Systems Inc.	C-10	201212061	Regulador C-10 @ 1 L/min
2.	Rae Systems Inc.	CGA - 600	197032593	Regulador CGA- 600 @ 0.5L/min
3.	Rae Systems Inc.	600-0062-000	1496664 Cyl 39	Cilindro de Calibración O2 @ 0%
4.	Rae Systems Inc.	600-0061-001	1517811 Cyl 10	Cilindro de Calibración O2 @19%
5.	Rae Systems Inc.	600-0061-000	1514911 Cyl 76	Cilindro de Calibración O2 @ 20.9%
6.	Rae Systems Inc.	600-0002-000	1528479 Cyl 147	Cilindro de Calibración IC4H8 @ 100ppm VOC
7.	Rae Systems Inc.	600-0050-070	1527085 Cyl 59	Cilindro de Calibración O2@18% / CH4@50%LEL / CO@50ppm / H2S@10ppm

**DECLARACIÓN DE PRUEBAS & CONFORMIDAD**

- De esta manera la empresa Grupo Ecológico & Instrumental S.A.C. declara que este instrumento ha sido verificado en su calibración y probado en el cumplimiento de los procedimientos del fabricante y cumple con todas las especificaciones dadas en el Manual (s) o los superan, respectivamente para la configuración habilitada para los sensores de H2S, VOC, LEL y O2.
- La verificación de la calibración se realizó con los gases patrones y es atribuible de referencia estándar.
- La información que aparece en esta ficha técnica se ha elaborado específicamente para este instrumento. Este formato se llena con la información del equipamiento y procedimientos que permitan la verificación integral de aseguramiento de la calidad de los datos suministrados en este documento.

Especialista Certificado: Darwin Chang 

Fecha de evaluación: Lima, 30-10-2014  
Próxima evaluación: 30-04-2015

DSTE-DOC006 REV-03 03/12/2013





PERÚ

Ministerio  
del Ambiente

Organismo de Evaluación y  
Fiscalización Ambiental - OEFA

"Año de la Promoción de la Industria Responsable y del Compromiso Climático"  
"Decenio de las Personas con Discapacidad en el Perú"

### **ANEXO III**

Registro de datos.





PERÚ

Ministerio  
del AmbienteOrganismo de Evaluación y  
Fiscalización Ambiental - OSEA"Año de la Promoción de la Industria Responsable y del Compromiso Climático"  
"Decenio de las Personas con Discapacidad en el Perú"

## REGISTRO DE DATOS

FO2008-EMUL													
Dato	Fecha/Hora	LEL(%LEL)	LEL(%LEL)	LEL(%LEL)	H <sub>2</sub> S(mg/m <sup>3</sup> )	H <sub>2</sub> S(mg/m <sup>3</sup> )	H <sub>2</sub> S(mg/m <sup>3</sup> )	OXY(%)	OXY(%)	OXY(%)	VOC(mg/m <sup>3</sup> )	VOC(mg/m <sup>3</sup> )	VOC(mg/m <sup>3</sup> )
		(Min)	(Avg)	(Max)	(Min)	(Avg)	(Max)	(Min)	(Avg)	(Max)	(Min)	(Avg)	(Max)
1	14/11/2014 10:02	0	0	4	0	0	0	20,9	20,9	20,9	3	15	55
2	14/11/2014 10:02	0	0	3	0	0	0	20,9	20,9	20,9	3	8	35
3	14/11/2014 10:03	0	0	0	0	0	0	0,1	20,9	20,9	4	13	36
4	14/11/2014 10:03	0	0	0	0	0	0	0,1	20,9	20,9	5	11	21
5	14/11/2014 10:04	0	0	0	0	0	0	0,1	20,9	20,9	6	20	49
6	14/11/2014 10:04	3	5	8	0	0	0	0,1	20,9	20,9	40	81	103
7	14/11/2014 10:05	6	6	9	0	0	0	0,1	20,9	20,9	81	93	113
8	14/11/2014 10:05	5	6	12	0	0	0	0,1	20,9	20,9	73	93	142
9	14/11/2014 10:06	4	5	6	0	0	0	0,1	20,9	20,9	65	77	92
10	14/11/2014 10:06	5	6	8	0	0	0	0,1	20,9	20,9	73	91	106
11	14/11/2014 10:07	6	7	9	0	0	0	0,1	20,9	20,9	91	101	114
12	14/11/2014 10:07	5	6	10	0	0	0	0,1	20,9	20,9	72	96	127
13	14/11/2014 10:08	5	7	15	0	0	0	0,1	20,9	20,9	68	101	170
14	14/11/2014 10:08	4	5	8	0,1	0,1	0,1	20,9	20,9	20,9	64	84	115
15	14/11/2014 10:09	2	6	12	0	0	0	0,1	20,9	20,9	29	88	146
16	14/11/2014 10:09	0	0	4	0	0	0	0,1	20,9	20,9	18	32	62
17	14/11/2014 10:10	3	5	13	0	0	0	0,1	20,9	20,9	44	84	142
18	14/11/2014 10:10	2	6	15	0,1	0,1	0,1	20,9	20,9	20,9	35	88	161
19	14/11/2014 10:11	4	6	10	0,1	0,1	0,1	20,9	20,9	20,9	53	96	129
20	14/11/2014 10:11	6	7	10	0	0	0	0,1	20,9	20,9	83	100	138
21	14/11/2014 10:12	7	8	11	0	0	0	0,1	20,9	20,9	98	115	136
22	14/11/2014 10:12	4	6	9	0,1	0,1	0,1	20,9	20,9	20,9	67	98	118
23	14/11/2014 10:13	8	9	11	0	0	0	0,1	20,9	20,9	102	120	142
24	14/11/2014 10:13	4	5	8	0,1	0,1	0,1	20,9	20,9	20,9	65	86	110
25	14/11/2014 10:14	4	5	8	0	0	0	0,1	20,9	20,9	69	84	108
26	14/11/2014 10:14	6	8	14	0,1	0,1	0,1	20,9	20,9	20,9	83	117	160
27	14/11/2014 10:15	5	6	9	0,1	0,1	0,1	20,9	20,9	20,9	71	97	120
28	14/11/2014 10:15	5	6	7	0,1	0,1	0,1	20,9	20,9	20,9	81	92	104
29	14/11/2014 10:16	6	8	11	0,1	0,1	0,1	20,9	20,9	20,9	85	110	137
30	14/11/2014 10:16	6	7	10	0	0	0,1	20,9	20,9	20,9	82	108	130

FO2008-VA01													
Dato	Fecha/Hora	LEL(%LEL)	LEL(%LEL)	LEL(%LEL)	H <sub>2</sub> S(mg/m <sup>3</sup> )	H <sub>2</sub> S(mg/m <sup>3</sup> )	H <sub>2</sub> S(mg/m <sup>3</sup> )	OXY(%)	OXY(%)	OXY(%)	VOC(mg/m <sup>3</sup> )	VOC(mg/m <sup>3</sup> )	VOC(mg/m <sup>3</sup> )
		(Min)	(Avg)	(Max)	(Min)	(Avg)	(Max)	(Min)	(Avg)	(Max)	(Min)	(Avg)	(Max)
1	14/11/2014 9:49	0	0	0	0	0	0	20,9	20,9	20,9	0	0	0
2	14/11/2014 9:49	0	0	0	0	0	0	20,9	20,9	20,9	0	0	0
3	14/11/2014 9:50	0	0	0	0	0	0	0,1	20,9	20,9	0	0	1
4	14/11/2014 9:50	0	0	0	0	0	0	0,1	20,9	20,9	0	0	1
5	14/11/2014 9:51	0	0	0	0	0	0	0,1	20,9	20,9	0	1	1
6	14/11/2014 9:51	0	0	0	0	0	0	0,1	20,9	20,9	0	0	1
7	14/11/2014 9:52	0	0	0	0	0	0	0,1	20,9	20,9	0	1	1
8	14/11/2014 9:52	0	0	0	0	0	0	0,1	20,9	20,9	0	1	1
9	14/11/2014 9:53	0	0	0	0	0	0	0,1	20,9	20,9	0	1	1
10	14/11/2014 9:53	0	0	0	0	0	0	0,1	20,9	20,9	0	1	1
11	14/11/2014 9:54	0	0	0	0	0	0	0,1	20,9	20,9	0	1	1
12	14/11/2014 9:54	0	0	0	0	0	0	0,1	20,9	20,9	0	1	1
13	14/11/2014 9:55	0	0	0	0	0	0	0,1	20,9	20,9	0	1	1
14	14/11/2014 9:55	0	0	0	0	0	0	0,1	20,9	20,9	0	1	1
15	14/11/2014 9:56	0	0	0	0	0	0	0,1	20,9	20,9	1	1	1
16	14/11/2014 9:56	0	0	0	0	0	0	0,1	20,9	20,9	1	1	1
17	14/11/2014 9:57	0	0	0	0	0	0	0,1	20,9	20,9	1	1	1
18	14/11/2014 9:57	0	0	0	0	0	0	0,1	20,9	20,9	0	1	1
19	14/11/2014 9:58	0	0	0	0	0	0	0,1	20,9	20,9	1	1	1
20	14/11/2014 9:58	0	0	0	0	0	0	0,1	20,9	20,9	0	1	1





PERÚ

Ministerio  
del Ambiente

Organismo de Evaluación y  
Fiscalización Ambiental - OEFA

Dirección de Evaluación

"Año de la Promoción de la Industria Responsable y del Compromiso Climático"  
"Decenio de las Personas con Discapacidad en el Perú"

# ANEXO 6

Informe de ensayo de laboratorio



**INFORME DE ENSAYO**

<b>Nº de Referencia:</b>	<b>S-14/26512</b>	<b>Registrada en:</b>	<b>AGQ Perú</b>	<b>Ciente:</b>	<b>OEFA</b>
<b>Análisis:</b>	<b>S-2000 (TPHs C5-C40_a) (PE)</b>	<b>Centro Análisis:</b>	<b>AGQ España</b>	<b>Domicilio:</b>	<b>AV. REPUBLICA DE PANAMA 3542 SAN ISIDRO LIMA</b>
<b>Tipo Muestra:</b>	<b>SUELOS RD</b>	<b>Fecha Toma Muestra:</b>	<b>07/09/2014</b>	<b>Cod Cliente:</b>	<b>106327</b>
<b>Lugar de Muestreo:</b>	<b>LOTE VII/VI(Ex Lote VII)-LA BREA-TALARA-PIURA</b>	<b>Fecha Recepción:</b>	<b>10/09/2014</b>	<b>Contrato:</b>	<b>PE14-0228-AMB</b>
<b>Punto de Muestreo:</b>	<b>F02008-SU01</b>	<b>Fecha Inicio:</b>	<b>15/09/2014</b>	<b>Ciente tercero:</b>	
<b>Muestreado por:</b>	<b>Ciente</b>	<b>Fecha Fin:</b>	<b>28/10/2014</b>	<b>PNT Muestreo</b>	
<b>Descripción:</b>	<b>TDR Nº 2122 / F02008-SU01</b>	<b>Lote:</b>			

A continuación se expone el Informe de Ensayo y Anexo Técnico asociados a la muestra, en los cuales se pueden consultar toda la información relacionada con los ensayos realizados.

Los Resultados emitidos en este informe, no han sido corregidos con factores de recuperación. Siguiendo el protocolo recogido en nuestro manual de calidad, AGQ guardará bajo condiciones controladas la muestra durante un periodo determinado después de la finalización del análisis. Una vez transcurrido este periodo, la muestra será eliminada. Si desea información adicional o cualquier aclaración, no dude en ponerse en contacto con nosotros.



P. D.

Yoel Iñigo CQP 826  
Resp. Lab. Inorgánico



P. D.

Mercedes Naranjo Vasco  
Resp. Lab. Inorgánico

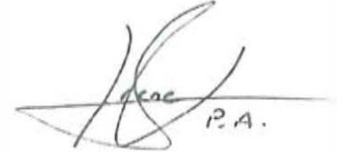

P. D.

Mª del Mar Del Valle Garcia  
Resp. Lab. Orgánico

Fecha Emisión 28/10/14

**Observaciones:**

HORA DE MUESTREO: 09:22 H.

**Autorizaciones - Homologaciones**

EMPRESA COLABORADORA MINISTERIO MEDIO AMBIENTE - AUTORIZACION POR PARTE CONSEJERIA AGRICULTURA DE LA JUNTA DE ANDALUCIA - ENTIDAD COLABORADORA DE LA CONSEJERIA MEDIO AMBIENTE DE LA JUNTA DE ANDALUCIA (ECCMA) - AUTORIZACION DE LA CONSEJERIA AGRICULTURA DE LA COMUNIDAD VALENCIANA - HOMOLOGACION DE LA CONSEJERIA AGRICULTURA DE CASTILLA LA MANCHA

### INFORME DE ENSAYO

Nº de Referencia:	S-14/26512	Tipo Muestra:	SUELOS RD
Descripción:	TDR Nº 2122 / F02008-SU01	Fecha Fin:	28/10/2014

### RESULTADOS ANALITICOS

Parámetro	Resultado	Unidades	CMA
<b>Características Básicas</b>			
Humedad	0,83	%	

Nota: L.D.T.: Limite de Determinación. SP: sólo parental. Los Resultados de este Informe solo afectan a la muestra tal como es recibida en el laboratorio. Queda prohibida la reproducción parcial de este Informe sin la aprobación por escrito del laboratorio. Las Incertidumbres (expresadas como +/- 2s) están recogidas en el anexo técnico adjunto. Los parámetros marcados con asterisco (\*) no están incluidos en el Alcance de Acreditación. El cliente proporciona todos los datos asociados a la Toma de Muestras, cuando esta ha sido realizada por él. N/A: No Aplica. El método de análisis de multiresiduos no es el más adecuado para la determinación de S elemental, los valores obtenidos deben ser considerados como semicuantitativos y orientativos

**INFORME DE ENSAYO**

Nº de Referencia:	S-14/26512	Tipo Muestra:	SUELOS RD
Descripción:	TDR Nº 2122 / F02008-SU01	Fecha Fin:	28/10/2014

**RESULTADOS ANALITICOS**

Parámetro	Resultado	Unidades	CMA	Parámetro	Resultado	Unidades	CMA
<b>Hidrocarburos</b>							
Hidrocarb Totales >C10-C28	255	mg/Kg		Hidrocarb Totales >C28-C40	1579	mg/Kg	
Hidrocarb Totales >C6-C10	< 10	mg/Kg		* Hidrocarburos Totales C5-C10	< 10	mg/Kg	
* Hidrocarb Totales >C5-C40	1834	mg/Kg		* Hidrocarburos Totales C5	< 10	mg/Kg	

Note: L.D.T.: Limite de Determinación. SP: sólo parental. Los Resultados de este informe solo afectan a la muestra tal como es recibida en el laboratorio. Queda prohibida la reproducción parcial de este informe sin la aprobación por escrito del laboratorio. Las Incertidumbres (expresadas como +/-2s) están recogidas en el anexo técnico adjunto. Los parámetros marcados con asterisco (\*) no están incluidos en el Alcance de Acreditación. El cliente proporciona todos los datos asociados a la Toma de Muestras, cuando esta ha sido realizada por él. N/A: No Aplica. El método de análisis de multiresiduos no es el más adecuado para la determinación de S elemental, los valores obtenidos deben ser considerados como semicuantitativos y orientativos

### INFORME DE ENSAYO

Nº de Referencia: S-14/26512

Tipo Muestra: SUELOS RD

Descripción: TDR Nº 2122 / F02008-SU01

Fecha Fin: 28/10/2014

### ANEXO TECNICO

Parámetro	PNT	Técnica	Incert	Rango (1)
<b>Características Básicas</b>				
Humedad	PE-980	Gravimetría	±7%	0,1 - 50 %

Nota: L.D.T.: Límite de Determinación. SP: sólo parental. Los Resultados de este Informe solo afectan a la muestra tal como es recibida en el laboratorio. Queda prohibida la reproducción parcial de este informe sin la aprobación por escrito del laboratorio. Las incertidumbres (expresadas como +/-2s) están recogidas en el anexo técnico adjunto. Los parámetros marcados con asterisco (\*) no están incluidos en el Alcance de Acreditación. El cliente proporciona todos los datos asociados a la Toma de Muestras, cuando esta ha sido realizada por él. N/A: No Aplica. El método de análisis de multiresiduos no es el más adecuado para la determinación de S elemental, los valores obtenidos deben ser considerados como semicuantitativos y orientativos.

**INFORME DE ENSAYO**

Nº de Referencia: S-14/26512	Tipo Muestra: SUELOS RD
Descripción: TDR N° 2122 / F02008-SU01	Fecha Fin: 28/10/2014

**ANEXO TECNICO**

Parámetro	Incert	Rango (1)	Parámetro	Incert	Rango (1)
<b>Hidrocarburos</b>					
<b>PNT: PE-849 (EPA 8015D)</b>					
		<b>Técnica</b>	<b>Cromat CG FID/ECD</b>		
Hidrocarb Totales >C10-C28	±27%	10 - 20000 mg/Kg	Hidrocarb Totales >C28-C40	±27%	10 - 20000 mg/Kg
Hidrocarb Totales >C6-C10	±27%	10 - 20000 mg/Kg	* Hidrocarburos Totales C5-C10	-	10 - 20000 mg/Kg
* Hidrocarb Totales >C5-C40	-	10 - 30000 mg/Kg	* Hidrocarburos Totales C5	-	10 - 20000 mg/Kg

Nota: L.D.T.: Límite de Determinación, SP: sólo parental. Los Resultados de este Informe solo afectan a la muestra tal como es recibida en el laboratorio. Queda prohibida la reproducción parcial de este informe sin la aprobación por escrito del laboratorio. Las incertidumbres (expresadas como +/-2s) están recogidas en el anexo técnico adjunto. Los parámetros marcados con asterisco (\*) no están incluidos en el Alcance de Acreditación. El cliente proporciona todos los datos asociados a la Toma de Muestras, cuando esta ha sido realizada por él. N/A: No Aplica. El método de análisis de multiresiduos no es el más adecuado para la determinación de S elemental, los valores obtenidos deben ser considerados como semicuantitativos y orientativos.

(1) El rango mínimo se corresponde con el límite de Determinación, a partir del cual cuantificamos.



**INFORME DE ENSAYO**

<b>N° de Referencia:</b>	S-14/26513	<b>Registrada en:</b>	AGQ Perú	<b>Cliente:</b>	OEFA
<b>Análisis:</b>	S-2000 (TPHs C5-C40_a) (PE)	<b>Centro Análisis:</b>	AGQ España	<b>Domicilio:</b>	AV. REPUBLICA DE PANAMA 3542 SAN ISIDRO LIMA
<b>Tipo Muestra:</b>	SUELOS RD	<b>Fecha Toma Muestra:</b>	07/09/2014	<b>Cod Cliente:</b>	106327
<b>Lugar de Muestreo:</b>	LOTE VII/VI(Ex Lote VII)-LA BREA-TALARA-PIURA	<b>Fecha Recepción:</b>	10/09/2014	<b>Contrato:</b>	PE14-0228-AMB
<b>Punto de Muestreo:</b>	F02008-SU02	<b>Fecha Inicio:</b>	15/09/2014	<b>Cliente tercero:</b>	
<b>Muestreado por:</b>	Cliente	<b>Fecha Fin:</b>	28/10/2014	<b>PNT Muestreo</b>	
<b>Descripción:</b>	TDR N° 2122 / F02008-SU02	<b>Lote:</b>			

A continuación se expone el Informe de Ensayo y Anexo Técnico asociados a la muestra, en los cuales se pueden consultar toda la información relacionada con los ensayos realizados.

Los Resultados emitidos en este informe, no han sido corregidos con factores de recuperación. Siguiendo el protocolo recogido en nuestro manual de calidad, AGQ guardará bajo condiciones controladas la muestra durante un periodo determinado después de la finalización del análisis. Una vez transcurrido este periodo, la muestra será eliminada. Si desea información adicional o cualquier aclaración, no dude en ponerse en contacto con nosotros.



P. A.

Yoel Iñigo CQP 826  
Resp. Lab. Inorgánico

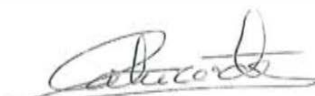

P. A.

Mercedes Naranjo Vasco  
Resp. Lab. Inorgánico

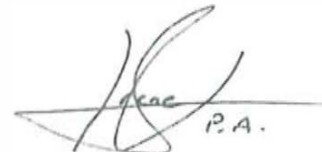

P. A.

Mª del Mar Del Valle Garcia  
Resp. Lab. Orgánico

Fecha Emisión 28/10/14

**Observaciones:**

HORA DE MUESTREO: 09:29 H.

**Autorizaciones - Homologaciones**

EMPRESA COLABORADORA MINISTERIO MEDIO AMBIENTE. - AUTORIZACION POR PARTE CONSEJERIA AGRICULTURA DE LA JUNTA DE ANOALUCIA - ENTIDAD COLABORADORA DE LA CONSEJERIA MEDIO AMBIENTE DE LA JUNTA DE ANDALUCIA (ECCMA) - AUTORIZACION DE LA CONSEJERIA AGRICULTURA DE LA COMUNIDAD VALENCIANA. - HOMOLOGACION DE LA CONSEJERIA AGRICULTURA DE CASTILLA LA MANCHA

**INFORME DE ENSAYO**

Nº de Referencia:	S-14/26513	Tipo Muestra:	SUELOS RD
Descripción:	TDR Nº 2122 / F02008-SU02	Fecha Fin:	28/10/2014

**RESULTADOS ANALITICOS**

Parámetro	Resultado	Unidades	CMA
<b>Características Básicas</b>			
Humedad	0,58	%	

Nota: L.D.T.: Límite de Determinación. SP: sólo parental. Los Resultados de este informe solo afectan a la muestra tal como es recibida en el laboratorio. Queda prohibida la reproducción parcial de este informe sin la aprobación por escrito del laboratorio. Las incertidumbres (expresadas como +/-2s) están recogidas en el anexo técnico adjunto. Los parámetros marcados con asterisco (\*) no están incluidos en el Alcance de Acreditación. El cliente proporciona todos los datos asociados a la Toma de Muestras, cuando esta ha sido realizada por él. N/A: No Aplica. El método de análisis de multiresiduos no es el más adecuado para la determinación de S elemental, los valores obtenidos deben ser considerados como semicuantitativos y orientativos.

### INFORME DE ENSAYO

Nº de Referencia: S-14/26513	Tipo Muestra: SUELOS RD
Descripción: TDR Nº 2122 / F02008-SU02	Fecha Fin: 28/10/2014

### RESULTADOS ANALITICOS

Parámetro	Resultado	Unidades	CMA	Parámetro	Resultado	Unidades	CMA
<b>Hidrocarburos</b>							
Hidrocarb Totales >C10-C28	< 10	mg/Kg		Hidrocarb Totales >C28-C40	< 10	mg/Kg	
Hidrocarb Totales >C6-C10	< 10	mg/Kg		* Hidrocarburos Totales C5-C10	< 10	mg/Kg	
* Hidrocarb Totales >C5-C40	< 10	mg/Kg		* Hidrocarburos Totales C5	< 10	mg/Kg	

Nota: L.D.T.: Límite de Determinación, SP: sólo parental. Los Resultados de este informe solo afectan a la muestra tal como es recibida en el laboratorio. Queda prohibida la reproducción parcial de este informe sin la aprobación por escrito del laboratorio. Las incertidumbres (expresadas como +/-2s) están recogidas en el anexo técnico adjunto. Los parámetros marcados con asterisco (\*) no están incluidos en el Alcance de Acreditación. El cliente proporciona todos los datos asociados a la Toma de Muestras, cuando esta ha sido realizada por él. N/A: No Aplica. El método de análisis de multiresiduos no es el más adecuado para la determinación de S elemental, los valores obtenidos deben ser considerados como semicuantitativos y orientativos.

**INFORME DE ENSAYO**

Nº de Referencia:	S-14/26513	Tipo Muestra:	SUELOS RD
Descripción:	TDR Nº 2122 / F02008-SU02	Fecha Fin:	28/10/2014

**ANEXO TECNICO**

Parámetro	PNT	Técnica	Incert	Rango (1)
<b>Características Básicas</b>				
Humedad	PE-980	Gravimetría	±7%	0,1 - 50 %

Nota: L.D.T.: Límite de Determinación, SP: sólo parental. Los Resultados de este informe solo afectan a la muestra tal como es recibida en el laboratorio. Queda prohibida la reproducción parcial de este informe sin la aprobación por escrito del laboratorio. Las Incertidumbres (expresadas como +/-2s) están recogidas en el anexo técnico adjunto. Los parámetros marcados con asterisco (\*) no están incluidos en el Alcance de Acreditación. El cliente proporciona todos los datos asociados a la Toma de Muestras, cuando esta ha sido realizada por él, N/A: No Aplica. El método de análisis de multiresiduos no es el más adecuado para la determinación de S elemental, los valores obtenidos deben ser considerados como semicuantitativos y orientativos.

**INFORME DE ENSAYO**

Nº de Referencia:	S-14/26513	Tipo Muestra:	SUELOS RD
Descripción:	TDR Nº 2122 / F02008-SU02	Fecha Fin:	28/10/2014

**ANEXO TECNICO**

Parámetro	incert	Rango (1)	Parámetro	incert	Rango (1)
<b>Hidrocarburos</b>					
<b>PNT: PE-649 (EPA 8015D)</b>			<b>Técnica Cromat CG FID/ECD</b>		
Hidrocarb Totales >C10-C28	±27%	10 - 20000 mg/Kg	Hidrocarb Totales >C28-C40	±27%	10 - 20000 mg/Kg
Hidrocarb Totales >C6-C10	±27%	10 - 20000 mg/Kg	* Hidrocarburos Totales C5-C10	-	10 - 20000 mg/Kg
* Hidrocarb Totales >C5-C40	-	10 - 30000 mg/Kg	* Hidrocarburos Totales C5	-	10 - 20000 mg/Kg

Nota: L.D.T.: Límite de Determinación. SP: sólo parental. Los Resultados de este informe solo afectan a la muestra tal como es recibida en el laboratorio. Queda prohibida la reproducción parcial de este informe sin la aprobación por escrito del laboratorio. Las Incertidumbres (expresadas como +/-2s) están recogidas en el anexo técnico adjunto. Los parámetros marcados con asterisco (\*) no están incluidos en el Alcance de Acreditación. El cliente proporciona todos los datos asociados a la Toma de Muestras, cuando ésta ha sido realizada por él. N/A: No Aplica. El método de análisis de multiresiduos no es el más adecuado para la determinación de S elemental, los valores obtenidos deben ser considerados como semicuantitativos y orientativos

(1) El rango mínimo se corresponde con el límite de Determinación, a partir del cual cuantificamos.





PERÚ

Ministerio  
del Ambiente

Organismo de Evaluación y  
Fiscalización Ambiental - OEFA

Dirección de Evaluación

"Año de la Promoción de la Industria Responsable y del Compromiso Climático"  
"Decenio de las Personas con Discapacidad en el Perú"

# ANEXO 7

Ficha de información de pozo (fuente: Estudio PERUPETRO)





## INFORMACIÓN DE POZO

Pozo	T1386	Área	Lomitos	Lote	VII
Coordenada Este		Coordenada Norte			
Cía Operadora	Sapet				
Cía Perforación	London Pacific				
Prioridad de Abandono		Profundidad total	2138		
Fecha de Perforación	07/06/1921		Profundidad efectiva	2138	
Fecha de Completación	01/10/1921				
Casing de Superficie e Intermedios	8"				
Profundidad de casing de Superficie e Intermedios	1466'- 1306'				
Casing de producción y laines	6"				
Profundidad de casing de producción y laines	1961'- 10', 2138'- 1915'				
Intervalos Perforados	2138'- 1915'				
Tope Cemento		Formaciones	Salina		
Tipo y Cantidad de Tapones					
Profundidad de tapones					
Tope de Tapones	0		Estado	Abandonado productor de petróleo	
Intervalos abiertos			Fecha de último Estado		
Adecuadamente abandonado	No		Último Servicio de Pozos	Sacó instalación de subsuelo	
Cumple con Legislación	No		Fecha Último Servicio de Pozos	27/01/1922	
Impacto Ambiental y Seguridad					
Código Intervención	2A		Se encuentra entre Construcciones		
Estado del pozo	ATA		Acceso	No	
Identificado			Terraplén	No	
Rx Abandono			Foto		
Observaciones	Reacond. / Prof. No rec. csg. Prod. No tap. Ab.: No reg.				





PERÚ

Ministerio  
del Ambiente

Organismo de Evaluación y  
Fiscalización Ambiental - OEFA

Dirección de Evaluación

"Año de Promoción de la Industria Responsable y del Compromiso Climático"  
"Decenio de las Personas con Discapacidad en el Perú"

## **ANEXO 8**

Ficha de identificación de Pasivos Ambientales del OSINERGMIN



Número: 147

Fecha: 27 de octubre de 2009

**1. LOCALIZACIÓN**

Lote: VII

Área de Producción : Yacimiento Lomito

Distrito: La Brea

Provincia: Talara

Región: Plura

Identificación del Pozo según PERUPETRO: T1386

Coordenadas UTM Insitu (Sistema WGS84)

Zona

Norte

Este

17

9485732

472766

**2. DESCRIPCIÓN DEL PASIVO AMBIENTAL**

Pozo ATA, ubicado con el casing abierto, emana gas, con terraplén, colindante a una vía de acceso y a una quebrada seca. Este pozo se encuentra dentro de un bosque seco que tiene como especies vegetales predominantes al faique (*Acacia s*), bichayo (*Capparis scabrida*) y algarrobo (*Prosopis sp*).

**3. REGISTRO FOTOGRÁFICO**

**4. CAUSA / ORIGEN**

El inadecuado abandono del pozo.

**5. TIPOS DE PASIVOS AMBIENTALES (Marque con X el que corresponda).**

Pozos abandonados	<input checked="" type="checkbox"/>	Efluentes	
Instalaciones mal abandonadas		Emisiones	
Suelos contaminados		Restos o depósitos de residuos	

**6. CATEGORÍA AMBIENTAL (Marque con X el que corresponda).**

Contaminación Ambiental	<input checked="" type="checkbox"/>	Aspectos de interés Humano	
Aspectos Estéticos		Ecológico	

**7. TITULAR ACTUAL**

Sapet Development Peru Inc. Sucursal Perú.

**8. TITULAR (S) ANTERIOR (ES)**

IPCo (fecha de perforación el 07 de Junio de 1921). Fecha de abandono en marzo de 1960.

**9. RESULTADO DE MONITOREOS (En caso aplique) (Preliminar)**

NO APLICA

**10. OBSERVACIONES**

El Informe Final de Pasivos Ambientales – Estudio de Pozos ATA, APA y DPA de PERUPETRO S.A. de setiembre de 2002, determina que el pozo identificado como T1386 es un pozo ATA.

 Armando Martín Eneque Puicón  
 Supervisor Ambiental

 Armando Eneque Puicón  
 BIÓLOGO  
 C.B.P. 4217

