

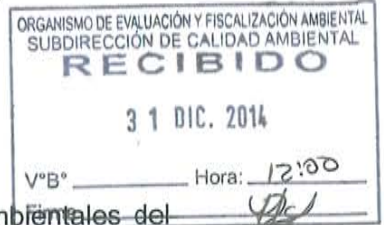

"Año de la Promoción de la Industria Responsable y del Compromiso Climático"
"Decenio de las Personas con Discapacidad en el Perú"

INFORME N° 646 - 2014-OEFA/DE-SDCA-CIPASH



PARA : **CARLOS ALLEN GUILLÉN PANTIGOZO**
Coordinador para la Identificación de Pasivos Ambientales del
Subsector Hidrocarburos

DE : **JESSICA CANDY OSHIRO SHIMABUKURO**
Tercero Evaluador para la Identificación de Pasivos Ambientales
del Subsector Hidrocarburos

ASUNTO : Identificación de pasivo ambiental del subsector hidrocarburos
con código de Ficha OEFA F01504, ubicado en el Lote VII/VI (ex
Lote VII), en el distrito de La Brea de la provincia Talara del
departamento de Piura.

FECHA : San Isidro, 31 DIC. 2014

El presente Informe de identificación de pasivo ambiental del subsector hidrocarburos ha sido elaborado en el marco de la Ley N° 29134 - Ley que regula los pasivos ambientales del subsector hidrocarburos¹ y su Reglamento², así como en aplicación de la Directiva N° 001-2013-OEFA/CD³.

I. OBJETO

1. El presente Informe tiene por objeto comunicar que el pozo mal abandonado (con código PERUPETRO T_148) y el suelo contaminado circundante a él, constituyen un pasivo ambiental del subsector hidrocarburos, identificado con código de Ficha OEFA F01504. Este pasivo ambiental se encuentra ubicado en el distrito de La Brea de la provincia Talara del departamento de Piura, el cual fue verificado en campo el 9 de agosto de 2014.

II. MARCO NORMATIVO

2. Mediante la Ley N° 29134 - Ley que regula los pasivos ambientales del subsector hidrocarburos, se establecen las reglas aplicables a la gestión de los pasivos ambientales en las actividades del subsector hidrocarburos, con la finalidad de reducir o eliminar sus impactos negativos en la salud, la población, el ecosistema circundante y la propiedad.
3. El Artículo 2° de la citada Ley, define a los pasivos ambientales como aquellos pozos e instalaciones mal abandonados, los suelos contaminados, los efluentes, emisiones, restos o depósitos de residuos ubicados en cualquier lugar del territorio nacional, incluyendo el zócalo marino, producidos como consecuencia de operaciones en el subsector hidrocarburos, realizadas por parte de empresas que han cesado sus actividades en el área donde se produjeron dichos impactos.

¹ Publicado en el diario oficial El Peruano el 17 de noviembre de 2007.

² Decreto Supremo N° 004-2011-EM.

³ Directiva N° 001-2013-OEFA/CD - Directiva para la identificación de pasivos ambientales en el subsector hidrocarburos a cargo del OEFA y la Metodología para la Estimación del Nivel de Riesgo de Pasivos Ambientales en el Subsector Hidrocarburos, aprobada con Resolución de Consejo Directivo N° 022-2013-OEFA/CD del 22 de mayo de 2013.

4. El Numeral 6.3 del Artículo 6° del Reglamento de la Ley N° 29134, aprobado mediante Decreto Supremo N° 004-2011-EM, dispone que la autoridad a cargo de la fiscalización y sanción del cumplimiento de las obligaciones ambientales contenidas en el Reglamento de la Ley N° 29134 es el Organismo Supervisor de la Inversión en Energía y Minería - OSINERGMIN, en tanto no se efectúe la transferencia de funciones de evaluación, supervisión, fiscalización, control y sanción en materia ambiental al Organismo de Evaluación y Fiscalización Ambiental - OEFA, de acuerdo a lo establecido en la Primera Disposición Complementaria Transitoria de la Ley N° 29325 y el Decreto Supremo N° 001-2010-MINAM.
5. Con la finalidad de dar cumplimiento a lo dispuesto en la Ley N° 29325, y dentro del proceso gradual de transferencia de las funciones de las entidades del Gobierno Nacional con competencias en evaluación, supervisión, fiscalización, control y sanción ambiental, mediante Decreto Supremo N° 001-2010-MINAM se aprobó el inicio del proceso de transferencia de las funciones de supervisión, fiscalización y sanción en materia ambiental del OSINERGMIN al OEFA, y posteriormente por medio de la Resolución Ministerial N° 042-2013-MINAM, publicada el 19 de febrero de 2013, el Ministerio del Ambiente precisó que el OEFA es competente para ejercer la función de identificación de pasivos ambientales de hidrocarburos, en el marco de lo establecido en la Ley N° 29134 y su Reglamento.
6. Asimismo, mediante Resolución de Consejo Directivo N° 022-2013-OEFA/CD del 22 de mayo de 2013, se aprobó la Directiva N° 001-2013-OEFA/CD - Directiva para la identificación de pasivos ambientales en el subsector hidrocarburos a cargo del OEFA y la Metodología para la Estimación del Nivel de Riesgo de Pasivos Ambientales en el Subsector Hidrocarburos.

A continuación se detallan las acciones desarrolladas:

III. IDENTIFICACIÓN DE PASIVO AMBIENTAL DEL SUBSECTOR HIDROCARBUROS CON CÓDIGO DE FICHA OEFA F01504

III.1 Revisión Documentaria

7. Entre los años 2001 y 2002, PERUPETRO S.A. (en adelante, PERUPETRO) realizó el estudio denominado "Pasivos Ambientales - Estudio de Pozos ATA, APA y DPA"⁴ (en adelante, Estudio PERUPETRO), evaluándose un total de 8 944 pozos, los cuales fueron clasificados con un código de intervención⁵, para priorizar su abandono o considerarlo dentro de un programa de rehabilitación.
8. De acuerdo al Estudio PERUPETRO, 401 pozos fueron clasificados con los códigos 1A y 1B; sin embargo, se priorizaron los trabajos de abandono de 204 pozos ubicados en los campos del noroeste del Perú, así como los pozos ubicados en el sector Pirín y Ahuallane en Puno, en la medida que representaban un mayor peligro a la seguridad integral de las personas. La ejecución del programa de abandono técnico definitivo de

⁴ Pozo ATA: Pozo con abandono temporal.
Pozo APA: Pozo con abandono permanente.
Pozo DPA: Pozo abandonado durante la perforación.

⁵ 1A: Pozos que necesitan abandono permanente, por constituir un verdadero peligro a la seguridad integral de las personas.
1B: Pozos que necesitan abandono permanente, porque potencialmente pueden contaminar el ambiente.
1C: Pozos secos, productores de agua, que no contaminan el ambiente y no son un peligro para las personas.
2A: Pozos que de alguna forma debe considerarse su rehabilitación, ya sea para ponerlos en producción o para incluirlos dentro de proyectos de recuperación mejorada.

dichos pozos estuvo a cargo de PETROPERÚ S.A. (en adelante, PETROPERÚ), según la autorización dispuesta en el Artículo 6° de la Ley N° 28880 - Ley que autoriza Crédito Suplementario en el Presupuesto del Sector Público para el Año Fiscal 2006 y dicta otras medidas.

9. Asimismo, entre los años 2009 y 2010, el OSINERGMIN realizó trabajos de identificación de pasivos ambientales del subsector hidrocarburos, identificándose 6 271 pozos, de los cuales 4 634 fueron considerados pasivos ambientales, de acuerdo a los informes números 19853-2009-OS-GFHL/UMAL, 7426-2010-OS-GFHL/UEEL y 13609-2010-OS-GFHL/UPPD del OSINERGMIN. Sin embargo, no todos los pozos identificados y evaluados cumplen con la definición de pasivo ambiental, de acuerdo a lo establecido en el Artículo 2° de la Ley N° 29134 - Ley que regula los Pasivos Ambientales del Subsector Hidrocarburos.
10. De la revisión documentaria, se tiene que el pasivo ambiental evaluado corresponde a un pozo inactivo, considerado en el Estudio PERUPETRO como un pozo DPA; es decir, un pozo con abandono durante la perforación, al cual no se le ha asignado un código de intervención. De acuerdo a dicho estudio, este pozo fue abandonado por presentar problemas mecánicos, no presenta intervalos abiertos ya que cuenta con un tapón de cemento hasta la superficie, por lo que fue considerado como un pozo que se encuentra adecuadamente abandonado y que cumple con la Legislación vigente en la fecha de elaborado el estudio; sin embargo, no indica la profundidad del tapón (ver anexo 6).
11. Asimismo, figura en el registro del OSINERGMIN como un pozo DPA que cuenta con un casing de superficie y otro de producción dentro de un hoyo, así como suelo impregnado con hidrocarburos y restos de madera en los alrededores del pozo (ver anexo 7).

III.2 Descripción del pasivo ambiental y área circundante

III.2.1 Identificación del área

12. De la revisión del contenido correspondiente a la Línea Base del Estudio de Impacto Ambiental para el proyecto de "Perforación de 3 022 pozos de desarrollo y Prospección Sísmica 2D de 59 km", aprobado por Resolución Directoral N° 203-2012-MEM/AEE, el paisaje predominante del lote se caracteriza por presentar planicies o tablazos, de escasa vegetación, bajo un clima cálido muy seco tropical (árido tropical) y con escasa precipitación durante todas las estaciones. Morfológicamente, el área evaluada forma parte de la unidad geomorfológica denominada Plataforma Costera, la cual constituye una prolongación de la costa, que posee una superficie plana, levemente inclinada, suavemente ondulada y con cambios de relieve locales, ubicado en una zona de vida de Desierto Superárido - Tropical (ds-T).
13. El área evaluada se encuentra en una zona desértica de bosque seco, presenta distintas geoformas de colinas altas, microtopografía microaccidentada y suelo altamente susceptible a la erosión eólica, de escasa precipitación y ausencia de escorrentías superficiales (quebradas secas), salvo esporádicamente en tiempo de lluvia; asimismo, se observa vegetación en los alrededores del pozo, entre las que se distingue el algarrobo.

III.2.2 Descripción del pasivo ambiental

14. Durante la evaluación in situ realizada por el OEFA el 9 de agosto de 2014, se observó un pozo inactivo, el cual no cuenta con terraplén habilitado ni acceso vehicular, presenta casing de superficie y de producción de aproximadamente 10 y 5 pulgadas de diámetro

respectivamente, corroído y cubierto de tierra, dentro de un hoyo de aproximadamente 1,85 m de profundidad; sin embargo, no se percibió emisiones gaseosas provenientes del pozo ni se observó afloramiento superficial de líquidos (ver anexos 1, 2 y 3).

15. Asimismo, para la evaluación del suelo en el área circundante al pozo, se realizó un recorrido y exploración del área en mención con la finalidad de determinar la presencia de hidrocarburos en el suelo, estableciéndose de esta manera la ubicación de los puntos de muestreo de suelo; tras el análisis de las muestras recolectadas, los resultados de los reportes de ensayo de laboratorio determinan que las concentraciones de la Fracción de hidrocarburos F2 y Fracción de hidrocarburos F3 superan los valores establecidos en el Estándar de Calidad Ambiental para Suelo de uso agrícola aprobado por Decreto Supremo N° 002-2013-MINAM, evidenciando la presencia de suelo contaminado con hidrocarburos, como se detalla en el ítem III.3.
16. En ese sentido, de la revisión de los antecedentes y las observaciones en campo se tiene que el pozo se encuentra mal abandonado, toda vez que en la fotografía correspondiente a la evaluación realizada por el OSINERGMIN en el año 2010 se observa el pozo abierto (ver anexo VII) y durante la evaluación realizada por el OEFA en el año 2014 se encontró el pozo cubierto de tierra; asimismo, en el Estudio PERUPETRO se señala que el pozo cuenta con un tapón de cemento pero no precisa la profundidad de dicho tapón, por lo que se puede afirmar que el pozo no cuenta con un último tapón de cemento desde los doscientos (200) metros de profundidad hasta la superficie, conforme se establece en el Artículo 200° del Decreto Supremo N° 032-2004-EM - Reglamento de las Actividades de Exploración y Explotación de Hidrocarburos⁶. Asimismo, el casing del pozo debería estar cortado y en su lugar contar con una varilla de acero de dos (2) metros de altura con el número del pozo soldado a la plancha que tapa el pozo, tal como se establece en el Artículo 203° del referido Reglamento⁷. Además de presentar suelo contaminado con hidrocarburos.

III.3 Identificación de contaminantes y toma de muestras

III.3.1 Calidad del suelo

17. Producto del recorrido y exploración del área circundante al pozo se establecieron los puntos de muestreo, de los cuales se recolectaron dos (2) muestras puntuales de suelo para su correspondiente análisis en un laboratorio acreditado por INDECOPI. Para la toma de muestra se siguieron los criterios establecidos en la Guía para Muestreo de Suelos en el marco del Decreto Supremo N° 002-2013-MINAM, Estándares de Calidad Ambiental (ECA) para suelo, aprobado con Resolución Ministerial N° 085-2014-MINAM.
18. La descripción y ubicación de los puntos de muestreo de suelo; así como, los parámetros analizados en laboratorio se detallan en la Tabla 1 (ver anexo 4).

⁶ Decreto Supremo N° 032-2004-EM - Reglamento de las Actividades de Exploración y Explotación de Hidrocarburos. Artículo 200°.- Tapones en casos de Abandono permanente
*En caso de Abandono permanente se colocará un último Tapón de cemento desde los doscientos (200) metros de profundidad hasta la superficie.
(...)*

⁷ Decreto Supremo N° 032-2004-EM - Reglamento de las Actividades de Exploración y Explotación de Hidrocarburos. Artículo 203°.- Abandono permanente
En caso de Abandono Permanente, el Cabezal del Pozo deberá quedar marcado con el número del Pozo. En caso de recuperación del Cabezal del Pozo, se deberá obtener la autorización correspondiente de PERUPETRO, situación en la cual la Tubería de Revestimiento deberá ser cortada mecánicamente. En este caso, en lugar del cabezal, deberá quedar una varilla de acero de dos (2) metros de altura sobre el nivel de la superficie con el número del Pozo soldado a la plancha que tapa el Pozo. La cantina debe ser rellenada y la locación será restaurada de acuerdo al PMA del EIA o al instrumento de gestión ambiental correspondiente.

"Año de la Promoción de la Industria Responsable y del Compromiso Climático"
 "Decenio de las Personas con Discapacidad en el Perú"

Tabla 1: Puntos de Muestreo

| Matriz | Código del punto de muestreo | Parámetros analizados | Descripción | WGS 84 ZONA 17M | |
|--------|------------------------------|---|--|-----------------|-----------|
| | | | | ESTE (m) | NORTE (m) |
| Suelo | F01504-SU01 | FH F1 (C ₆ -C ₁₀)* FH F2 (C ₁₀ -C ₂₈) FH F3 (C ₂₈ -C ₄₀) | La muestra de suelo se tomó a 2 m de distancia del casing del pozo y a una profundidad de 0,2 m a 0,25 m de la superficie del suelo. | 467137 | 9485278 |
| Suelo | F01504-SU02 | FH F1 (C ₆ -C ₁₀)* FH F2 (C ₁₀ -C ₂₈) FH F3 (C ₂₈ -C ₄₀) | La muestra de suelo se tomó a 7 m de distancia del casing del pozo y a una profundidad de 0,25 m a 0,3 m de la superficie del suelo. | 467137 | 9485273 |

FH F1: Fracción de hidrocarburos F1 (C₆-C₁₀).

FH F2: Fracción de hidrocarburos F2 (C₁₀-C₂₈).

FH F3: Fracción de hidrocarburos F3 (C₂₈-C₄₀).

* De manera referencial, dado que el ECA considera la Fracción de hidrocarburos F1 (C₅-C₁₀).

19. Los resultados obtenidos en laboratorio fueron comparados con el Estándar de Calidad Ambiental para Suelo de uso agrícola (Decreto Supremo N° 002-2013-MINAM), dado que no se ha observado viviendas ni actividad industrial /extractiva en curso en los alrededores a la ubicación del pozo, además de presentar vegetación arbustiva en los alrededores. Se obtuvieron los siguientes resultados de laboratorio (ver anexo 5):

Tabla 2: Resultado de los análisis fisicoquímicos realizados

| Matriz | Código de muestra | Parámetros analizados | Resultado | Unidad | ECA o norma referencial | % que se encuentra por encima del ECA o norma referencial | Laboratorio | Número de informe de ensayo de laboratorio |
|--------|-------------------|---|-----------|--------|-------------------------|---|-----------------|--|
| Suelo | F01504-SU01 | FH F1 (C ₆ -C ₁₀)* | < 10 | mg/kg | 200 | No supera | AGQ Perú S.A.C. | S-14/23554 |
| Suelo | F01504-SU01 | FH F2 (C ₁₀ -C ₂₈) | 4 784 | mg/kg | 1 200 | 298,7 % | AGQ Perú S.A.C. | S-14/23554 |
| Suelo | F01504-SU01 | FH F3 (C ₂₈ -C ₄₀) | 5 606 | mg/kg | 3 000 | 86,9 % | AGQ Perú S.A.C. | S-14/23554 |
| Suelo | F01504-SU02 | FH F1 (C ₆ -C ₁₀)* | < 10 | mg/kg | 200 | No supera | AGQ Perú S.A.C. | S-14/23555 |
| Suelo | F01504-SU02 | FH F2 (C ₁₀ -C ₂₈) | 366 | mg/kg | 1 200 | No supera | AGQ Perú S.A.C. | S-14/23555 |
| Suelo | F01504-SU02 | FH F3 (C ₂₈ -C ₄₀) | 1 748 | mg/kg | 3 000 | No supera | AGQ Perú S.A.C. | S-14/23555 |

FH F1: Fracción de hidrocarburos F1 (C₆-C₁₀).

FH F2: Fracción de hidrocarburos F2 (C₁₀-C₂₈).

FH F3: Fracción de hidrocarburos F3 (C₂₈-C₄₀).

* De manera referencial, dado que el ECA considera la Fracción de hidrocarburos F1 (C₅-C₁₀).

20. Los resultados obtenidos del análisis en laboratorio evidencian la presencia de suelo contaminado con hidrocarburos, dado que las concentraciones correspondientes a la Fracción de hidrocarburos F2 y Fracción de hidrocarburos F3 de la muestra F01504-SU01 superan el ECA para suelo de uso agrícola.
21. A continuación se realiza la estimación del nivel de riesgo en función del parámetro Fracción de hidrocarburos F2 de la muestra F01504-SU01 debido a que presentó el valor más alto en la valoración (% que supera el ECA) entre el resto de parámetros considerados para la evaluación.

III.4 Estimación del Nivel de Riesgo

22. La estimación del nivel de riesgo del pasivo ambiental, se evaluó conforme a los lineamientos establecidos en la Metodología para la Estimación del Nivel de Riesgo de Pasivos Ambientales en el Subsector Hidrocarburos aprobada por Resolución de Consejo Directivo N° 022-2013-OEFA/CD.

III.4.1 Salud

Identificación de peligros

23. Existe presencia de suelo contaminado con hidrocarburos a nivel superficial, que puede afectar la salud de la población en caso exista un contacto directo continuo y/o manipulación continua (sin la adecuada protección) con este suelo.

Estimación de la probabilidad

24. La probabilidad de ocurrencia de peligros se evaluó in situ y en gabinete, conforme a los lineamientos de la Metodología para la Estimación del Nivel de Riesgo de Pasivos Ambientales en el Subsector Hidrocarburos, conforme al siguiente detalle:

| Probabilidad de la ocurrencia | Valor |
|---|-------|
| Debido a la permanente presencia de suelo contaminado con hidrocarburos y a las condiciones en las que se encuentra el pozo, se estima que ocurre de manera continua. | 5 |

Fuente: Elaboración propia (Cuadro N° 1 de la Metodología para la Estimación del Nivel de Riesgo de Pasivos Ambientales en el Subsector Hidrocarburos).

Estimación de la consecuencia en la salud

25. La consecuencia en la salud, se evaluó in situ y en gabinete, conforme a los lineamientos establecidos en la Metodología para la Estimación del Nivel de Riesgo de Pasivos Ambientales en el Subsector Hidrocarburos, como se detalla a continuación:

$$\text{Salud} = C + 2(P) + E + \text{Pobl.}$$

| Factores | Escenarios | Puntuación |
|--|--|------------|
| Cantidad (C) | De los resultados obtenidos del análisis de las muestras de suelo alrededor del pozo, se encontró que la concentración de la Fracción de hidrocarburos F2 se encuentra 298,7% por encima del ECA para suelo de uso agrícola. | 4 |
| Peligrosidad (P) | Existe suelo contaminado con hidrocarburos en el área circundante al pozo y una de las propiedades intrínsecas de los hidrocarburos es ser combustible. | 2* x (2) |
| Extensión (E) | A 620 m aproximadamente de la ubicación del pozo se encuentran las viviendas de la localidad de Negritos. | 2 |
| Población potencialmente afectada (Pobl.)** | Se considera que la población potencialmente afectada es de más de 100 personas (periferia de la localidad de Negritos). | 4 |
| Total | | 14 |

Fuente: Elaboración propia (Cuadros números 2, 3, 4 y 5 de la Metodología para la Estimación del Nivel de Riesgo de Pasivos Ambientales en el Subsector Hidrocarburos).

* La peligrosidad se multiplica por la constante 2 en la sumatoria de factores para el cálculo de la consecuencia.

**La población potencialmente afectada ha sido determinada considerando un radio de hasta 1 km, dado que la mayor distancia en el factor extensión está referida a 1 km.

26. Para la puntuación de 14, le corresponde un valor numérico de 3 (Cuadro N° 11 de la Metodología para la Estimación del Nivel de Riesgo de Pasivos Ambientales en el Subsector Hidrocarburos) para la consecuencia en la salud.

Estimación del nivel de riesgo en la salud

27. De acuerdo a lo señalado en la Metodología para la Estimación del Nivel de Riesgo de Pasivos Ambientales en el Subsector Hidrocarburos, el cálculo para la estimación de riesgo para la salud, se realiza empleando la siguiente ecuación:

$$\text{Riesgo} = \text{Probabilidad} \times \text{Consecuencia}$$

28. Reemplazando los valores obtenidos en esta ecuación tenemos: (5 x 3), el valor del riesgo para la salud es 15, que se interpreta como un nivel de riesgo MEDIO de acuerdo a los rangos establecidos en el siguiente cuadro:

Determinación del nivel de riesgo

| Nivel de riesgo en función de la salud, seguridad de la población y calidad del ambiente | Rango del riesgo |
|--|------------------|
| Riesgo alto | 16 – 25 |
| Riesgo medio | 6 – 15 |
| Riesgo bajo | 1 – 5 |

Fuente: Cuadro N° 14 de la Metodología para la Estimación del Nivel de Riesgo de Pasivos Ambientales en el Subsector Hidrocarburos.

III.4.2 Seguridad de la población

Identificación de peligros

29. Debido a las condiciones en las que se encuentra el pozo y su área circundante pueden ocasionar daños a la integridad física de las personas producto de caídas y/o golpes.

Estimación de la probabilidad

30. La probabilidad de ocurrencia de peligros se evaluó in situ y en gabinete, conforme a los lineamientos de la Metodología para la Estimación del Nivel de Riesgo de Pasivos Ambientales en el Subsector Hidrocarburos, tal como se detalla a continuación:

| Probabilidad de la ocurrencia | Valor |
|---|-------|
| Debido a la permanente presencia de suelo contaminado con hidrocarburos y a las condiciones en las que se encuentra el pozo, se estima que ocurre de manera continua. | 5 |

Fuente: Elaboración propia (Cuadro N° 1 de la Metodología para la Estimación del Nivel de Riesgo de Pasivos Ambientales en el Subsector Hidrocarburos).

Estimación de la consecuencia en la seguridad de la población

31. La consecuencia en la seguridad de la población se evaluó in situ y en gabinete, conforme a los lineamientos establecidos en la Metodología para la Estimación del Nivel de Riesgo de Pasivos Ambientales en el Subsector Hidrocarburos, como se detalla a continuación:

"Año de la Promoción de la Industria Responsable y del Compromiso Climático"
 "Decenio de las Personas con Discapacidad en el Perú"

Seguridad de la población = Σ (Factores)

| Factores | Escenarios | Puntuación |
|---|--|------------|
| Accesibilidad | La población más cercana (viviendas de la localidad de Negritos) se encuentra a 620 m aproximadamente del pozo. | 4 |
| Potencial de colapso | Estructura del pozo a nivel de la superficie del suelo, dentro de un hoyo. | 1 |
| Presencia de cercos | El área del pasivo ambiental no está cercada ni señalizada. | 4 |
| Potencial de incendios o explosión | Presencia de residuos de hidrocarburos en el suelo, cuyas propiedades se encuentran neutralizadas por su exposición a la intemperie y a agentes naturales. | 1 |
| Total | | 10 |

Fuente: Elaboración propia (Cuadros números 7, 8, 9 y 10 de la Metodología para la Estimación del Nivel de Riesgo de Pasivos Ambientales en el Subsector Hidrocarburos).

32. Para la puntuación de 10, le corresponde un valor numérico de 3 (Cuadro N° 13 de la Metodología para la Estimación del Nivel de Riesgo de Pasivos Ambientales en el Subsector Hidrocarburos) para la consecuencia en la seguridad de la población.

Estimación del nivel de riesgo en la seguridad

33. De acuerdo a lo señalado en la Metodología para la Estimación del Nivel de Riesgo de Pasivos Ambientales en el Subsector Hidrocarburos, el cálculo para la estimación de riesgo para la seguridad de la población se realiza empleando la siguiente ecuación:

Riesgo = Probabilidad x Consecuencia

34. Reemplazando los valores obtenidos en esta ecuación tenemos: (5 x 3), el valor del riesgo para la seguridad de la población es 15, que se interpreta como un nivel de riesgo MEDIO de acuerdo a los rangos establecidos en el siguiente cuadro:

Determinación del nivel de riesgo

| Nivel de riesgo en función de la salud, seguridad de la población y calidad del ambiente | Rango del riesgo |
|--|------------------|
| Riesgo alto | 16 – 25 |
| Riesgo medio | 6 – 15 |
| Riesgo bajo | 1 – 5 |

Fuente: Cuadro N° 14 de la Metodología para la Estimación del Nivel de Riesgo de Pasivos Ambientales en el Subsector Hidrocarburos.

III.4.3 Calidad del Ambiente

Identificación de peligros

35. Existe presencia de hidrocarburos en el suelo a nivel superficial, que afecta la calidad del suelo y podría ser transportado hacia otras áreas debido a la acción de agentes naturales



"Año de la Promoción de la Industria Responsable y del Compromiso Climático"
 "Decenio de las Personas con Discapacidad en el Perú"

como las precipitaciones pluviales y/o el viento, existiendo la posibilidad de afectar otros componentes ambientales.

Estimación de la probabilidad

36. La probabilidad de ocurrencia de peligros se evaluó in situ y en gabinete, conforme a los lineamientos de la Metodología para la Estimación del Nivel de Riesgo de Pasivos Ambientales en el Subsector Hidrocarburos, como se detalla a continuación:

| Probabilidad de la ocurrencia | Valor |
|---|-------|
| Debido a la permanente presencia de suelo contaminado con hidrocarburos y a las condiciones en las que se encuentra el pozo, se estima que ocurre de manera continua. | 5 |

Fuente: Elaboración propia (Cuadro N° 1 de la Metodología para la Estimación del Nivel de Riesgo de Pasivos Ambientales en el Subsector Hidrocarburos).

Estimación de la consecuencia en la calidad del ambiente

37. La consecuencia en la calidad del ambiente se evaluó in situ y en gabinete, conforme a los lineamientos establecidos en la Metodología para la Estimación del Nivel de Riesgo de Pasivos Ambientales en el Subsector Hidrocarburos, como se detalla a continuación:

$$\text{Calidad del ambiente} = C + 2(P) + E + CM$$

| Factores | Escenarios | Puntuación |
|-------------------------------|---|------------|
| Cantidad (C) | De los resultados obtenidos del análisis de las muestras de suelo alrededor del pozo, se encontró que la concentración de la Fracción de hidrocarburos F2 se encuentra 298,7% por encima del ECA para suelo de uso agrícola. | 4 |
| Peligrosidad (P) | Existe suelo contaminado con hidrocarburos en el área circundante al pozo y una de las propiedades intrínsecas de los hidrocarburos es ser combustible. | 2* x (2) |
| Extensión (E) | A 620 m aproximadamente de la ubicación del pozo se encuentran las viviendas de la localidad de Negritos. | 2 |
| Calidad del Medio (CM) | El pasivo ambiental está afectando la calidad del componente ambiental suelo, debido a la presencia de Fracción de hidrocarburos F2 y Fracción de hidrocarburos F3, cuyas concentraciones superan lo establecido en el ECA para suelo agrícola. | 2 |
| Total | | 12 |

Fuente: Elaboración propia (Cuadros números 2, 3, 4 y 6 de la Metodología para la Estimación del Nivel de Riesgo de Pasivos Ambientales en el Subsector Hidrocarburos).

* La peligrosidad se multiplica por la constante 2 en la sumatoria de factores para el cálculo de la consecuencia.

38. Para la puntuación de 12, le corresponde un valor numérico de 3 (Cuadro N° 12 de la Metodología para la Estimación del Nivel de Riesgo de Pasivos Ambientales en el Subsector Hidrocarburos) para la consecuencia en la calidad del ambiente.

Estimación del nivel de riesgo en la calidad del ambiente

39. De acuerdo a lo señalado en la Metodología para la Estimación del Nivel de Riesgo de Pasivos Ambientales en el Subsector Hidrocarburos, el cálculo para la estimación de riesgo para la calidad del ambiente, se realiza empleando la ecuación:

$$\text{Riesgo} = \text{Probabilidad} \times \text{Consecuencia}$$

40. Reemplazando los valores obtenidos en esta ecuación tenemos: (5 x 3), el valor del riesgo para la calidad del ambiente es 15, que se interpreta como un nivel de riesgo MEDIO de acuerdo a los rangos establecidos en el siguiente cuadro:

Determinación del nivel de riesgo

| Nivel de riesgo en función de la salud, seguridad de la población y calidad del ambiente | Rango del riesgo |
|--|------------------|
| Riesgo alto | 16 – 25 |
| Riesgo medio | 6 – 15 |
| Riesgo bajo | 1 – 5 |

Fuente: Cuadro N° 14 de la Metodología para la Estimación del Nivel de Riesgo de Pasivos Ambientales en el Subsector Hidrocarburos.

IV. CONCLUSIONES

41. Sobre la base de las consideraciones expuestas, es posible formular las siguientes conclusiones:
- (i) El pozo identificado con código PERUPETRO T_148, califica como un pozo mal abandonado, dado que no cumple con las condiciones de abandono establecidas en el Decreto Supremo N° 032-2004-EM - Reglamento de las Actividades de Exploración y Explotación de Hidrocarburos, ya que debería contar con un último tapón de cemento desde los doscientos (200) metros de profundidad hasta la superficie, la tubería de revestimiento debería estar cortada y el pozo debería contar con una varilla de acero de dos (2) metros de altura con el número del pozo soldado a la plancha que tapa el pozo, tal como se establece en el Artículo 200° y 203° del referido Reglamento.
 - (ii) En el área circundante al pozo, existe suelo contaminado por la presencia de hidrocarburos, según los resultados obtenidos del informe de ensayo de laboratorio para los parámetros Fracción de Hidrocarburos F2 (C₁₀-C₂₈) y Fracción de Hidrocarburos F3 (C₂₈-C₄₀); cuyas concentraciones han superado el valor establecido en el Estándar de Calidad Ambiental para suelo agrícola, aprobado por Decreto Supremo N° 002-2013-MINAM.
 - (iii) El pozo mal abandonado (Pozo T_148) y el suelo contaminado del área circundante a él, descritos en la Ficha OEFA F01504, constituyen un pasivo ambiental del subsector hidrocarburos, en la medida que cumplen con la definición de pasivo ambiental del subsector hidrocarburos establecido en el Artículo 2° de la Ley 29134 - Ley que Regula los Pasivos Ambientales del Subsector Hidrocarburos.



- (iv) Los resultados de la estimación del nivel de riesgo de este pasivo ambiental determinan que, el nivel de riesgo para la salud es MEDIO, el nivel de riesgo para la seguridad de la población es MEDIO y el nivel de riesgo para la calidad del ambiente es MEDIO.

V. RECOMENDACIÓN

42. Conforme a las conclusiones expuestas, se recomienda remitir el presente Informe a la Dirección General de Asuntos Ambientales Energéticos del Ministerio de Energía y Minas, para su conocimiento y fines pertinentes.

VI. ANEXOS

1. Registro fotográfico.
2. Ficha para la identificación de pasivo ambiental en el subsector hidrocarburos (OEFA).
3. Mapa de ubicación geográfica.
4. Reporte de monitoreo de suelo.
5. Informe de ensayo de laboratorio.
6. Ficha de información de pozo (Fuente: Estudio PERUPETRO).
7. Ficha de identificación de Pasivos Ambientales del OSINERGMIN.

Atentamente,

JESSICA CANDY OSHIRO SHIMABUKURO

Tercero Evaluador para la Identificación de
Pasivos Ambientales del Subsector
Hidrocarburos



PERÚ

Ministerio
del Ambiente

Organismo de Evaluación y
Fiscalización Ambiental - OEFA

Dirección de Evaluación

"Año de la Promoción de la Industria Responsable y del Compromiso Climático"
"Decenio de las Personas con Discapacidad en el Perú"

ANEXOS



PERÚ

Ministerio
del Ambiente

Organismo de Evaluación y
Fiscalización Ambiental - OEFA

Dirección de Evaluación

"Año de la Promoción de la Industria Responsable y del Compromiso Climático"
"Decenio de las Personas con Discapacidad en el Perú"

ANEXO 1

Registro fotográfico

"Año de la Promoción de la Industria Responsable y del Compromiso Climático"
"Decenio de las Personas con Discapacidad en el Perú"



Fotografía N° 1. Pozo T_148, presenta casing de superficie y de producción cubierto con tierra.



Fotografía N° 2. El pozo se encuentra dentro de un hoyo de aproximadamente 1,85 m de profundidad en una zona desértica.

"Año de la Promoción de la Industria Responsable y del Compromiso Climático"
"Decenio de las Personas con Discapacidad en el Perú"



Fotografía N° 3. Toma de muestra de suelo en el punto F01504-SU01.



Fotografía N° 4. Toma de muestra de suelo en el punto F01504-SU02.



PERÚ

Ministerio
del Ambiente

Organismo de Evaluación y
Fiscalización Ambiental - OEFA

Dirección de Evaluación

"Año de la Promoción de la Industria Responsable y del Compromiso Climático"
"Decenio de las Personas con Discapacidad en el Perú"

ANEXO 2

Ficha para la identificación de pasivo ambiental en el subsector
hidrocarburos (OEFA)

FICHA PARA LA IDENTIFICACIÓN DE PASIVOS AMBIENTALES EN EL SUBSECTOR HIDROCARBUROS

Fecha de la visita: 09-ago-14 Hora de la visita: 10:30 Nombre del evaluador: Armando Santillán Pérez Dirección / Unidad: OEFA/DE

I. IDENTIFICACIÓN Y UBICACIÓN

Localidad: Distrito: La Brea Provincia: Talara Región: Piura Código PERUPETRO: T_148 Estado Tiempo: Lluvioso Soleado Nublado (Descripción) El estado del tiempo en la zona se presenta con cielo nublado y dirección de vientos moderadamente fuerte de sur a norte.

Lote Proyecto Otros Nombre: VII/VI (ex Lote VII) Área de operación: Pozo T_148

| Coordenadas UTM | Datum Geodésico: | Zona: | Norte: | Este: | Altitud (m): | Precisión (m): |
|-----------------|------------------|-------|---------|--------|--------------|----------------|
| | WGS84 | 17 | 9485278 | 467142 | 64 | ± 3 |

Breve Descripción de la zona:

El área evaluada se encuentra en una zona desértica de bosque seco con distintas geoformas de colinas altas, microtopografía microaccidentada con pendiente de 2% a 25%, suelo altamente susceptible a la erosión eólica de textura fina a moderadamente gruesa arcillo arenoso de color gris, drenaje y permeabilidad rápido de baja fertilidad natural, clima cálido muy seco tropical con poca precipitación y ausencia de escorrentías superficiales (quebradas secas), salvo esporádicamente en tiempo de lluvia. Las condiciones climáticas, edáficas y biológicas del área son apropiadas para la organización horizontal y vertical del algarrobo.

II. DESCRIPCIÓN DEL POSIBLE PASIVO AMBIENTAL

| | | | | | | |
|---------|---------------------------------------|---|---|---------------------------------|--|--------|
| Tipo de | Pozo Abandonado <input type="radio"/> | Instalaciones mal Abandonadas <input type="radio"/> | Suelos Contaminados con Efluente o Derrame <input checked="" type="radio"/> | Emisiones <input type="radio"/> | Restos de Residuos <input type="radio"/> | Otros: |
|---------|---------------------------------------|---|---|---------------------------------|--|--------|

Descripción del Pasivo Ambiental:

Pozo inactivo sin terraplén habilitado ni acceso vehicular, se visualiza casing de superficie de aproximadamente 10 plg de diámetro y casing de producción de aproximadamente 5 plg de diámetro, corroído y cubierto de tierra, que se encuentra en un hoyo de aproximadamente 1,8 m de diámetro y 1,85 m de profundidad. No se percibe olores característicos a hidrocarburos provenientes del pozo, ni afloramiento superficial de líquidos pero se observa cambios de color en el suelo del área circundante al pozo.

Área afectada aprox. (m2): 56

Profundidad aproximada del área afectada (m): 0.1

III. ACTIVIDADES QUE SE REALIZAN DENTRO DEL ÁREA DE INFLUENCIA

| | | | | |
|--------------------------|-------------------------------------|------------------------------------|--|------------|
| Actividades económicas: | Industrial <input type="checkbox"/> | Comercial <input type="checkbox"/> | Agropecuaria <input type="checkbox"/> | Otros: --- |
| Actividades recreativas: | Natación <input type="checkbox"/> | Caza <input type="checkbox"/> | Campo deportivo <input type="checkbox"/> | Otros: --- |

IV. SITUACIÓN DEL ENTORNO

| Entorno | Distancia aprox. (m) | Descripción |
|--------------------------------------|----------------------|--|
| Viviendas | 620 | Viviendas de la localidad de Negritos. |
| Infraestructura vial | 285 | Vía de acceso vehicular. |
| Infraestructura urbana | - | No se observa en un radio de 200 m a la redonda. |
| Áreas Agrícolas o Ganaderas | - | No se observa en un radio de 200 m a la redonda. |
| Explotación forestal | - | No se observa en un radio de 200 m a la redonda. |
| Bosque y/o Vegetación Natural | 15 | Vegetación de algarrobo. |
| Especies y Ecosistemas en Protección | - | No se observa en un radio de 200 m a la redonda. |
| Otros | - | No aplica. |

Observaciones: Ninguna.

V. SITUACIÓN DEL AGUA (En caso de existir impacto al agua, a una distancia de hasta 100 m)

Cuerpo de agua cercano: No Nombre del cuerpo de agua: No aplica
 Distancia aproximada (m): No determinado. Volumen o caudal aproximado: No determinado.



FICHA PARA LA IDENTIFICACIÓN DE PASIVOS AMBIENTALES EN EL SUBSECTOR HIDROCARBUROS

Descripción del cuerpo de agua: No aplica

Uso del agua: No aplica

VI. INFORMACIÓN COMPLEMENTARIA A LA DESCRIPCIÓN DEL PASIVO AMBIENTAL

| | | | | |
|---|--|--|--|--|
| Infraestructura encontrada (En caso de) | Campamentos, oficinas, talleres <input type="checkbox"/> | Caminos, pistas de aterrizaje, líneas férreas <input type="checkbox"/> | Líneas eléctricas <input type="checkbox"/> | Maquinaria pesada <input type="checkbox"/> |
| | Plantas de procesos abandonadas <input type="checkbox"/> | Generadores y transformadores eléctricos <input type="checkbox"/> | Otros --- | |

Descripción de infraestructura: No aplica.

| | | | | | | | |
|--------------------------------------|---|-----------------------------------|-------------------------------------|-----------------------------------|----------------------------------|---------------------------------------|------------|
| Tipo de Residuo (En caso de existir) | Material de desbroce <input type="checkbox"/> | Chatarra <input type="checkbox"/> | Industrial <input type="checkbox"/> | Desmante <input type="checkbox"/> | Escoria <input type="checkbox"/> | Construcción <input type="checkbox"/> | Otros: --- |
|--------------------------------------|---|-----------------------------------|-------------------------------------|-----------------------------------|----------------------------------|---------------------------------------|------------|

Descripción de los residuos, en caso de existir (Volumen, etc.): No aplica.

| | | | | | | |
|-------------------|-------------------|--|--|---|---|---|
| CALIDAD AMBIENTAL | CANTIDAD | Componente ambiental | Cantidad de contaminante que se encuentre mayor a 1% hasta 10% sobre el ECA o norma referencial <input type="radio"/> | Cantidad de contaminante que se encuentre mayor a 10% hasta 50% sobre el ECA o norma referencial <input type="radio"/> | Cantidad de contaminante que se encuentre mayor a 50% hasta 100% sobre el ECA o norma referencial <input type="radio"/> | Cantidad de contaminante que se encuentre mayor al 100% sobre el ECA o norma referencial <input checked="" type="radio"/> |
| | | Infraestructura o residuos | Menor a 5 toneladas <input type="radio"/> | Entre 5 a 49 toneladas <input type="radio"/> | Entre 50 a 500 toneladas <input type="radio"/> | Mayor a 500 toneladas <input type="radio"/> |
| | Peligrosidad | Daños leves y reversibles <input type="radio"/> | Combustible <input checked="" type="radio"/> | Explosiva, inflamable, corrosiva <input type="radio"/> | Muy inflamable, muy tóxica, causa efectos irreversibles inmediatos <input type="radio"/> | |
| | Extensión | Presencia de población en un radio mayor a 1 km <input type="radio"/> | Presencia de población en un radio de 0,5 a 1 km <input checked="" type="radio"/> | Presencia de población en un radio menor de 0,5 km <input type="radio"/> | Presencia de población adyacente, localizada en el mismo lugar del pasivo <input type="radio"/> | |
| | Calidad del Medio | Pasivo ambiental que no afecte a los componentes ambientales <input type="radio"/> | Pasivo ambiental que se encuentre afectando en un componente ambiental, en al menos un parámetro establecido en el ECA o normal referencial <input checked="" type="radio"/> | Pasivo ambiental que se encuentre afectando en dos componentes ambientales, en al menos un parámetro por componente afectado establecido en el ECA o normal referencial <input type="radio"/> | Pasivo ambiental que se encuentre afectando dos o más componentes ambientales y dos o más parámetros por componente afectado establecido en el ECA o normal referencial <input type="radio"/> | |

| | | | | | |
|-------|--------------------|--|--|--|--|
| SALUD | Población afectada | Menor a 5 personas <input type="radio"/> | De 5 a 50 personas <input type="radio"/> | De 50 a 100 personas <input type="radio"/> | Más de 100 personas <input checked="" type="radio"/> |
|-------|--------------------|--|--|--|--|

| | | | | | |
|---------------------------|-------------------------------------|--|---|--|---|
| SEGURIDAD DE LA POBLACIÓN | Accesibilidad | Para llegar se requiere de un vehículo de transporte (bote, helicóptero, avión) <input type="radio"/> | En vehículo, seguido de distancia corta a pie (mayor a 1 km) <input type="radio"/> | Recorrido largo a pie en vía no demarcada (mayor de 1 km) <input type="radio"/> | Adyacente a áreas pobladas, corta distancia a pie (menos de 1 km) <input checked="" type="radio"/> |
| | Potencial de colapso | Instalaciones con cimentación deteriorada y con construcciones deterioradas a nivel del suelo (menor a 1,5 m) <input checked="" type="radio"/> | Instalaciones con cimentación deteriorada y con construcciones inestables de poca elevación (entre 1,5 y 2,5 m de altura) <input type="radio"/> | Instalaciones con cimentación deteriorada y con construcciones inestables y elevadas (mayor a 2,5 m de altura) <input type="radio"/> | Instalaciones con cimentación deteriorada y con construcciones inestables y elevadas, con potencial caída de escombros (mayor a 2,5 m de altura) potencial caída de escombros <input type="radio"/> |
| | Presencia de cercos | Zona afectada con cercos y señales, ambos deteriorados <input type="radio"/> | Zona afectada cercada y no señalizada <input type="radio"/> | Zona afectada no cercada pero señalizada <input type="radio"/> | Zona afectada no cercada ni señalizada <input checked="" type="radio"/> |
| | Potencial de incendios o explosivos | Existen residuos explosivos y/o combustibles cuyas propiedades se encuentran neutralizadas <input checked="" type="radio"/> | Existen residuos explosivos y/o combustibles almacenados en infraestructuras deterioradas <input type="radio"/> | Existen residuos explosivos y/o combustibles abandonados en áreas cercadas <input type="radio"/> | Existen residuos explosivos y/o combustibles abandonados a la intemperie <input type="radio"/> |

[Handwritten signature]



**FICHA PARA LA IDENTIFICACIÓN DE PASIVOS AMBIENTALES EN EL SUBSECTOR HIDROCARBUROS**

| | Aire | Agua superficial | Agua subterránea | Sedimento | Suelo | Efluentes | Emisiones |
|---|-----------|------------------|------------------|-----------|---|-----------|-----------|
| Nº Muestras Recolectadas: | 0 | 0 | 0 | 0 | 2 | 0 | 0 |
| Laboratorio / Número de informe de laboratorio: | No aplica | No aplica | No aplica | No aplica | AGQ Perú S.A.C. S-14/23554 S-14/23555 | No aplica | No aplica |

Observaciones: Ninguna.



Armando Santillán Pérez
Unidad de Identificación de Pasivos
Ambientales del Subsector Hidrocarburos
Dirección de Evaluación



PERÚ

Ministerio
del Ambiente

Organismo de Evaluación y
Fiscalización Ambiental - OEFA

Dirección de Evaluación

"Año de la Promoción de la Industria Responsable y del Compromiso Climático"
"Decenio de las Personas con Discapacidad en el Perú"

ANEXO 3

Mapa de ubicación geográfica

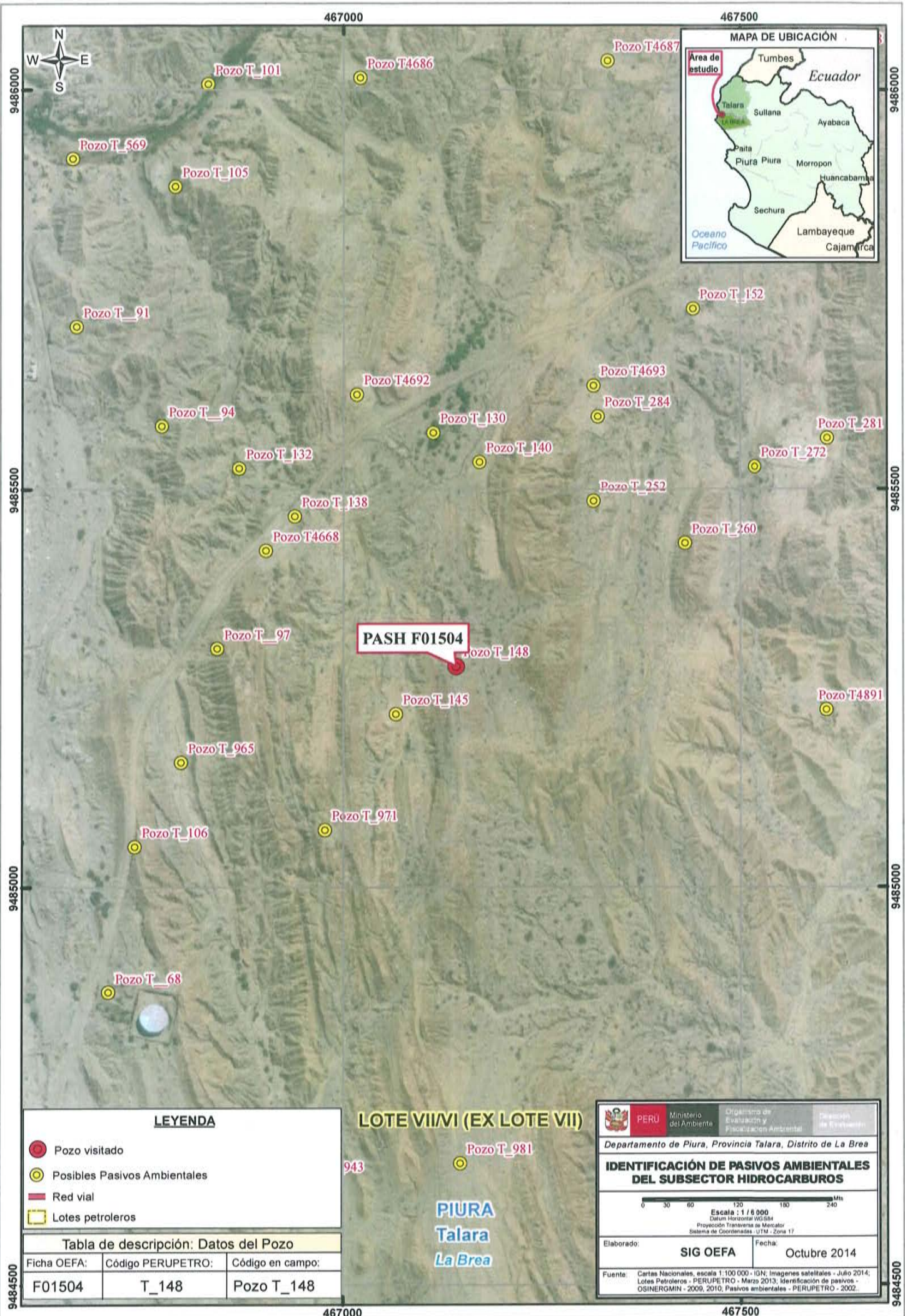

PASH F01504

LOTE VI/VI (EX LOTE VII)

PIURA
Talara
La Brea

LEYENDA

- Pozo visitado
- Posibles Pasivos Ambientales
- Red vial
- Lotes petroleros

Tabla de descripción: Datos del Pozo

| | | |
|-------------|-------------------|------------------|
| Ficha OEFA: | Código PERUPETRO: | Código en campo: |
| F01504 | T_148 | Pozo T_148 |

| | | | | |
|--|--|-------------------------|---|---|
| | PERÚ | Ministerio del Ambiente | Organismo de Evaluación y Fiscalización Ambiental | Departamento de Evaluación de Impacto Ambiental |
| | Departamento de Piura, Provincia Talara, Distrito de La Brea | | | |
| IDENTIFICACIÓN DE PASIVOS AMBIENTALES DEL SUBSECTOR HIDROCARBUROS | | | | |
| Escala : 1 / 6 000 Datum Horizontal WGS84 Proyección Transversa de Mercator Sistema de Coordenadas: UTM - Zona 17 | | | | |
| Elaborado: | | Fecha: | | |
| SIG OEFA | | Octubre 2014 | | |
| Fuente: Cartas Nacionales, escala 1:100 000 - IGN; Imágenes satelitales - Julio 2014; Lotes Petroleros - PERUPETRO - Marzo 2013; Identificación de pasivos - OSINERMIN - 2009, 2010; Pasivos ambientales - PERUPETRO - 2002. | | | | |

9484500

9484500

467000

467500



PERÚ

Ministerio
del Ambiente

Organismo de Evaluación y
Fiscalización Ambiental - OEFA

Dirección de Evaluación

"Año de la Promoción de la Industria Responsable y del Compromiso Climático"
"Decenio de las Personas con Discapacidad en el Perú"

ANEXO 4

Reporte de Monitoreo de Suelo



PERÚ

Ministerio
del AmbienteDIRECCIÓN GENERAL DE ASesorÍA
TÉCNICA Y FISCALIZACIÓN AMBIENTAL

FICHA SUELO

N° 767- SU

"Decenio de las Personas con Discapacidad en el Perú"
"Año de la Promoción de la Industria Responsable y del Compromiso Climático"**REPORTE DE MONITOREO AMBIENTAL EN EL MARCO DE LA IDENTIFICACIÓN DE PASIVOS AMBIENTALES DEL SUBSECTOR HIDROCARBUROS****1. DATOS GENERALES**

| | |
|---|---|
| Actividad | Identificación de pasivos ambientales del subsector hidrocarburos en el Lote VII/VI (ex Lote VII) - Pozo con código PERUPETRO T_148 |
| Localidad, distrito, provincia y departamento | Distrito de La Brea, provincia Talara, departamento Piura. |

2. DATOS DEL MONITOREO

| | |
|-------------------------|---|
| Fecha inicio (dd-mm-aa) | 09 - 08 - 2014 |
| Fecha fin (dd-mm-aa) | 09 - 08 - 2014 |
| Equipo Técnico | Armando Santillan Pérez (Dirección de Evaluación) Milagros Nelly Evangelista Mautino (Dirección de Evaluación) |

Puntos de monitoreo de suelo

| N° | Código punto muestreo | Matriz | Fecha | Hora | Coordenadas UTM (Datum WGS84) | | | Descripción |
|----|-----------------------|--------|------------|-------|----------------------------------|--------|---------|---|
| | | | | | Zona | Este | Norte | |
| 1 | F01504-SU01 | SU | 09/08/2014 | 10:55 | 17 | 467137 | 9485278 | La muestra de suelo se tomó a 2 m de distancia del casing del Pozo y a una profundidad de 0,20 m a 0,25 m de la superficie del suelo. |
| 2 | F01504-SU02 | SU | 09/08/2014 | 11:05 | 17 | 467137 | 9485273 | La muestra de suelo se tomó a 7 m de distancia del casing del Pozo y a una profundidad de 0,25 m a 0,30 m de la superficie del suelo. |

Protocolo de monitoreo

Guía para Muestreo de Suelos en el marco del Decreto Supremo N° 002-2013-MINAM, Estándares de Calidad Ambiental (ECA) para Suelo, aprobada con R.M. N° 085-2014-MINAM - Ministerio del Ambiente.

Parámetros a analizar

| Matriz | Parámetros a analizar | Observaciones |
|--------|---|--|
| Suelo | Fracción de Hidrocarburos F1 (C ₅ -C ₁₀) Fracción de Hidrocarburos F2 (C ₁₀ -C ₂₈) Fracción de Hidrocarburos F3 (C ₂₈ -C ₄₀) | Análisis en Laboratorio TDR N° 1783-LAB-2014 |



www.oefa.gob.pe

Av. República de Panamá 3542
San Isidro - Lima, Perú
T (511) 7131553



PERÚ

Ministerio del Ambiente

Organismo de Evaluación y Fiscalización Ambiental - OEFA

"Decenio de las Personas con Discapacidad en el Perú"
"Año de la Promoción de la Industria Responsable y del Compromiso Climático"

Laboratorio

AGQ Perú S.A.C.

3. OBSERVACIONES

- Estado del tiempo en la zona nublado y dirección del viento fuerte de Sur a Norte.
- Esta ficha no incluye los resultados analíticos del monitoreo ambiental, por cuanto aún no se cuenta con los reportes de laboratorio.

4. ANEXOS

| | Sí | No |
|--|----|----|
| Copia de Cadena de Custodia con sello de recepción del laboratorio | X | |
| Registro fotográfico de cada muestra | X | |

FECHA

San Isidro, 01 SET. 2014



Armando Santilvan Perez
 ARMANDO SANTILVAN PEREZ
 EVALUADOR





PERÚ

Ministerio
del Ambiente

CITECEN
CITECEN
CITECEN

"Decenio de las Personas con Discapacidad en el Perú"
"Año de la Promoción de la Industria Responsable y del Compromiso Climático"

ANEXO I

Copia de Cadena de Custodia con sello de recepción del laboratorio



CADENA CUSTODIA / SOLICITUD DE ANÁLISIS

Pág. de

MAP

ORGANISMO DE EVALUACIÓN Y FISCALIZACIÓN AMBIENTAL-OEFA

CLIENTE

DIRECCIÓN: REPUBLICA DE PANAMÁ Nº 3542 SAN ISIDRO-LIMA

PERSONA DE CONTACTO: ARMANDO SANTILLAN PÉREZ

TELÉFONO / e-mail: 991744842 / armillan_b_851@hotmail.com

CONTRATO / OTRA REF.: TOR Nº 1789-LAB-2014

Enviar factura a (cliente tercero)

ANÁLISIS REQUERIDOS

LABORATORIO/FUO: (2) IN SITU

ORGANISMO DE EVALUACIÓN Y FISCALIZACIÓN AMBIENTAL-OEFA

Razón Social: 2051186766

Domicilio: REPUBLICA DE PANAMÁ Nº 3542 SAN ISIDRO-LIMA

Nombre del Proyecto: UNIDAD DE PASIVOS AMBIENTALES DEL SUBSECTOR HIDROCARBUROS

Lugar de Muestreo: DISTRITO: LA BREA PROVINCIA: TALARA DEPARTAMENTO: PIURA

| Código de Laboratorio | Punto de Muestreo | Muestreo | | (1) Tipo Muestra / Matriz | Coordenadas UTM (E - N - HUSO) | Número de alícuotas/frascos por punto de muestreo | Análisis Tipo Aplicable (AT) | Indicar con una (X) los recuentos inferiores según los análisis requeridos por cada muestra | | |
|-----------------------|-------------------|------------------|--------------|---------------------------|--------------------------------|---|------------------------------|---|-----------------|-----------------|
| | | Fecha (dd-mm-aa) | Hora (24:00) | | | | | FH F1 (C5-C10) | FH F2 (C10-C28) | FH F3 (C28-C40) |
| | F01504-SU01 | 09/08/2014 | 10:55 | SUELO | | 1 | Analisis Tipo Aplicable (AT) | X | X | X |
| | F01504-SU02 | 09/08/2014 | 11:05 | SUELO | | 1 | Analisis Tipo Aplicable (AT) | X | X | X |

INFORMACIÓN DEL MUESTREO

Observaciones / Incidencias:

MUESTREO REALIZADO POR: OEFA

Entregado por Responsable: ARMANDO SANTILLAN PÉREZ

Firma:

Nombre / Cargo: TDR Nº 1789-LAB-2014

Firma:

LABORATORIO - RECEPCIÓN DE MUESTRAS

Entregado por:

Recibido por:

Fecha (dd-mm-aa): 12 AGO 2014

Hora (24:00):

Origen de las muestras: Cliente

Condición de la(s) Muestra(s):

Supervisor / Cliente:

Firma y Sello:

AGQ Perú S.A.C., RUC 20512225966. Av. Santa Rosa # 511 La Perla, Callao. T: (1) 710 27 00; Email: operacionesperu@agq.com.pe; www.agq.com.pe



PERÚ

Ministerio
del Ambiente

Comisión Nacional de Promoción de la Industria Responsable y del Compromiso Climático

"Decenio de las Personas con Discapacidad en el Perú"
"Año de la Promoción de la Industria Responsable y del Compromiso Climático"

ANEXO II

Registro fotográfico

"Decenio de las Personas con Discapacidad en el Perú"
"Año de la Promoción de la Industria Responsable y del Compromiso Climático"



Fotografía N° 1. Toma de muestra de suelo en el punto F01504-SU01, aproximadamente a 2 m al Oeste del Pozo T_148 y a una profundidad de 0,20 m a 0,25 m de la superficie del suelo.



Fotografía N° 2. Toma de muestra de suelo en el punto F01504-SU02, aproximadamente a 7 m al Norte del Pozo T_148 y a una profundidad de 0,25 m a 0,30 m de la superficie del suelo.



PERÚ

Ministerio
del Ambiente

Organismo de Evaluación y
Fiscalización Ambiental - OEFA

Dirección de Evaluación

"Año de la Promoción de la Industria Responsable y del Compromiso Climático"
"Decenio de las Personas con Discapacidad en el Perú"

ANEXO 5

Informe de ensayo de laboratorio

INFORME DE ENSAYO

| | | | | | |
|--------------------|-----------------------------|---------------------|------------|------------------|---|
| Nº de Referencia: | S-14/23554 | Registrada en: | AGQ Perú | Cliente: | OEFA |
| Análisis: | S-2000 (TPHs C5-C40_a) (PE) | Centro Análisis: | AGQ España | Domicilio: | AV. REPUBLICA DE PANAMA 3542 SAN ISIDRO LIMA |
| Tipo Muestra: | SUELOS RD | Fecha Toma Muestra: | 09/08/2014 | Cod Cliente: | 108327 |
| Lugar de Muestreo: | LA BREA - TALARA - PIURA | Fecha Recepción: | 12/08/2014 | Contrato: | PE14-0228-AMB |
| Punto de Muestreo: | F01504-SU01 | Fecha Inicio: | 21/08/2014 | Cliente tercero: | |
| Muestreado por: | Cliente | Fecha Fin: | 30/09/2014 | PNT Muestreo | |
| Descripción: | TDR Nº 1783 / F01504-SU01 | | | | |

A continuación se expone el Informe de Ensayo y Anexo Técnico asociados a la muestra, en los cuales se pueden consultar toda la información relacionada con los ensayos realizados.

Los Resultados emitidos en este informe, no han sido corregidos con factores de recuperación. Siguiendo el protocolo recogido en nuestro manual de calidad, AGQ guardará bajo condiciones controladas la muestra durante un periodo determinado después de la finalización del análisis. Una vez transcurrido este periodo, la muestra será eliminada. Si desea información adicional o cualquier aclaración, no dude en ponerse en contacto con nosotros.

 P.A.

Yoel Iñigo Guizado
Resp. Lab. Inorgánico

 P.A.

Mercedes Naranjo Vasco
Resp. Lab. Inorgánico

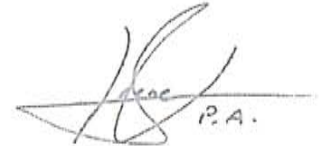
 P.A.

Mª del Mar Del Valle García
Resp. Lab. Orgánico

Fecha Emisión 30/9/14

Observaciones:

HORA DE MUESTREO: 10:55 H.

Autorizaciones - Homologaciones

EMPRESA COLABORADORA MINISTERIO MEDIO AMBIENTE. - AUTORIZACION POR PARTE CONSEJERIA AGRICULTURA DE LA JUNTA DE ANDALUCIA. - ENTIDAD COLABORADORA DE LA CONSEJERIA MEDIO AMBIENTE DE LA JUNTA DE ANDALUCIA (ECCMA). - AUTORIZACION DE LA CONSEJERIA AGRICULTURA DE LA COMUNIDAD VALENCIANA. - HOMOLOGACION DE LA CONSEJERIA AGRICULTURA DE CASTILLA LA MANCHA

INFORME DE ENSAYO

| | |
|--|-------------------------|
| Nº de Referencia: S-14/23554 | Tipo Muestra: SUELOS RD |
| Descripción: TDR Nº 1783 / F01504-SU01 | Fecha Fin: 30/09/2014 |

RESULTADOS ANALITICOS

| Parámetro | Resultado | Unidades | CMA |
|--------------------------------|-----------|----------|-----|
| Características Básicas | | | |
| Humedad | 1,26 | % | |

Nota: L.D.T.: Límite de Determinación, SP: sólo parental. Los Resultados de este informe solo afectan a la muestra tal como es recibida en el laboratorio. Queda prohibida la reproducción parcial de este informe sin la aprobación por escrito del laboratorio. Las incertidumbres (expresadas como $\pm 2s$) están recogidas en el anexo técnico adjunto. Los parámetros marcados con asterisco (*) no están incluidos en el Alcance de Acreditación. El cliente proporciona todos los datos asociados a la Toma de Muestras, cuando esta ha sido realizada por él. N/A: No Aplica. El método de análisis de multiresiduos no es el más adecuado para la determinación de S elemental, los valores obtenidos deben ser considerados como semicuantitativos y orientativos

INFORME DE ENSAYO

| | | | |
|-------------------|---------------------------|---------------|------------|
| Nº de Referencia: | S-14/23554 | Tipo Muestra: | SUELOS RD |
| Descripción: | TDR Nº 1783 / F01504-SU01 | Fecha Fin: | 30/09/2014 |

RESULTADOS ANALITICOS

| Parámetro | Resultado | Unidades | CMA | Parámetro | Resultado | Unidades | CMA |
|-----------------------------|-----------|----------|-----|--------------------------------|-----------|----------|-----|
| Hidrocarburos | | | | | | | |
| Hidrocarb Totales >C10-C28 | 4784 | mg/Kg | | Hidrocarb Totales >C28-C40 | 5606 | mg/Kg | |
| Hidrocarb Totales >C6-C10 | < 10 | mg/Kg | | * Hidrocarburos Totales C5-C10 | < 10 | mg/Kg | |
| * Hidrocarb Totales >C5-C40 | 10390 | mg/Kg | | * Hidrocarburos Totales C5 | < 10 | mg/Kg | |

Nota: L.D.T.: Límite de Determinación. SP: sólo parental. Los Resultados de este informe solo afectan a la muestra tal como es recibida en el laboratorio. Queda prohibida la reproducción parcial de este informe sin la aprobación por escrito del laboratorio. Las incertidumbres (expresadas como +/-2s) están recogidas en el anexo técnico adjunto. Los parámetros marcados con asterisco (*) no están incluidos en el Alcance de Acreditación. El cliente proporciona todos los datos asociados a la Toma de Muestras, cuando esta ha sido realizada por él. N/A: No Aplica. El método de análisis de multiresiduos no es el más adecuado para la determinación de S elemental, los valores obtenidos deben ser considerados como semicuantitativos y orientativos

INFORME DE ENSAYO

| | |
|--|-------------------------|
| Nº de Referencia: S-14/23554 | Tipo Muestra: SUELOS RD |
| Descripción: TDR Nº 1783 / F01504-SU01 | Fecha Fin: 30/09/2014 |

ANEXO TECNICO

| Parámetro | PNT | Técnica | Incert | Rango (1) |
|--------------------------------|--------|-------------|--------|------------|
| Características Básicas | | | | |
| Humedad | PE-980 | Gravimetría | ±7% | 0,1 - 50 % |

Nota: L.D.T.: Límite de Determinación. SP: sólo parental. Los Resultados de este informe solo afectan a la muestra tal como es recibida en el laboratorio. Queda prohibida la reproducción parcial de este informe sin la aprobación por escrito del laboratorio. Las incertidumbres (expresadas como +/-2s) están recogidas en el anexo técnico adjunto. Los parámetros marcados con asterisco (*) no están incluidos en el Alcance de Acreditación. El cliente proporciona todos los datos asociados a la Toma de Muestras, cuando esta ha sido realizada por él. N/A: No Aplica. El método de análisis de multiresiduos no es el más adecuado para la determinación de S elemental, los valores obtenidos deben ser considerados como semicuantitativos y orientativos

INFORME DE ENSAYO

| | | | |
|-------------------|---------------------------|---------------|------------|
| Nº de Referencia: | S-14/23554 | Tipo Muestra: | SUELOS RD |
| Descripción: | TDR Nº 1783 / F01504-SU01 | Fecha Fin: | 30/09/2014 |

ANEXO TECNICO

| Parámetro | Incert | Rango (1) | Parámetro | Incert | Rango (1) |
|--------------------------------|--------|------------------|--------------------------------|--------|------------------|
| Hidrocarburos | | | | | |
| PNT: PE-649 (EPA 8015D) | | | | | |
| | | Técnica | Cromat CG FID/ECD | | |
| Hidrocarb Totales >C10-C28 | ±27% | 10 - 20000 mg/Kg | Hidrocarb Totales >C28-C40 | ±27% | 10 - 20000 mg/Kg |
| Hidrocarb Totales >C6-C10 | ±27% | 10 - 20000 mg/Kg | * Hidrocarburos Totales C5-C10 | - | 10 - 20000 mg/Kg |
| * Hidrocarb Totales >C5-C40 | - | 10 - 30000 mg/Kg | * Hidrocarburos Totales C5 | - | 10 - 20000 mg/Kg |

Nota: L.D.T.: Límite de Determinación, SP: sólo parental. Los Resultados de este informe solo afectan a la muestra tal como es recibida en el laboratorio. Queda prohibida la reproducción parcial de este informe sin la aprobación por escrito del laboratorio. Las incertidumbres (expresadas como +/-2s) están recogidas en el anexo técnico adjunto. Los parámetros marcados con asterisco (*) no están incluidos en el Alcance de Acreditación. El cliente proporciona todos los datos asociados a la Toma de Muestras, cuando esta ha sido realizada por él. N/A: No Aplica. El método de análisis de multiresíduos no es el más adecuado para la determinación de S elemental, los valores obtenidos deben ser considerados como semicuantitativos y orientativos

(1) El rango mínimo se corresponde con el límite de Determinación, a partir del cual cuantificamos.

INFORME DE ENSAYO

| | | | | | |
|--------------------|-----------------------------|---------------------|------------|------------------|---|
| Nº de Referencia: | S-14/23555 | Registrada en: | AGQ Perú | Cliente: | OEFA |
| Análisis: | S-2000 (TPHs C5-C40_a) (PE) | Centro Análisis: | AGQ España | Domicilio: | AV. REPUBLICA DE PANAMA 3542 SAN ISIDRO LIMA |
| Tipo Muestra: | SUELOS RD | Fecha Toma Muestra: | 09/08/2014 | Cod Cliente: | 106327 |
| Lugar de Muestreo: | LA BREA - TALARA - PIURA | Fecha Recepción: | 12/08/2014 | Contrato: | PE14-0228-AMB |
| Punto de Muestreo: | F01504-SU02 | Fecha Inicio: | 21/08/2014 | Cliente tercero: | |
| Muestreado por: | Cliente | Fecha Fin: | 25/09/2014 | PNT Muestreo | |
| Descripción: | TDR N° 1783 / F01504-SU02 | Lote: | | | |

A continuación se expone el Informe de Ensayo y Anexo Técnico asociados a la muestra, en los cuales se pueden consultar toda la información relacionada con los ensayos realizados.

Los Resultados emitidos en este informe, no han sido corregidos con factores de recuperación. Siguiendo el protocolo recogido en nuestro manual de calidad, AGQ guardará bajo condiciones controladas la muestra durante un periodo determinado después de la finalización del análisis. Una vez transcurrido este periodo, la muestra será eliminada. Si desea información adicional o cualquier aclaración, no dude en ponerse en contacto con nosotros.

 P.A.

Yoel Iñigo Guizado
Resp. Lab. Inorgánico

 P.A.

Mercedes Naranjo Vasco
Resp. Lab. Inorgánico

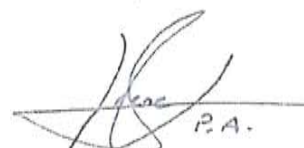
 P.A.

Mª del Mar Del Valle García
Resp. Lab. Orgánico

Fecha Emisión 25/9/14

Observaciones:

HORA DE MUESTREO: 11:05 H.

Autorizaciones - Homologaciones

EMPRESA COLABORADORA MINISTERIO MEDIO AMBIENTE. - AUTORIZACION POR PARTE CONSEJERIA AGRICULTURA DE LA JUNTA DE ANDALUCIA. - ENTIDAD COLABORADORA DE LA CONSEJERIA MEDIO AMBIENTE DE LA JUNTA DE ANDALUCIA (ECCMA). - AUTORIZACION DE LA CONSEJERIA AGRICULTURA DE LA COMUNIDAD VALENCIANA. - HOMOLOGACION DE LA CONSEJERIA AGRICULTURA DE CASTILLA LA MANCHA

INFORME DE ENSAYO

| | | | |
|-------------------|---------------------------|---------------|------------|
| Nº de Referencia: | S-14/23555 | Tipo Muestra: | SUELOS RD |
| Descripción: | TDR Nº 1783 / F01504-SU02 | Fecha Fin: | 25/09/2014 |

RESULTADOS ANALITICOS

| Parámetro | Resultado | Unidades | CMA |
|--------------------------------|-----------|----------|-----|
| Características Básicas | | | |
| Humedad | 0,73 | % | |

Nota: L.D.T.: Límite de Determinación, SP: sólo parental. Los Resultados de este informe sólo afectan a la muestra tal como es recibida en el laboratorio. Queda prohibida la reproducción parcial de este informe sin la aprobación por escrito del laboratorio. Las incertidumbres (expresadas como $\pm 2s$) están recogidas en el anexo técnico adjunto. Los parámetros marcados con asterisco (*) no están incluidos en el Alcance de Acreditación. El cliente proporciona todos los datos asociados a la Toma de Muestras, cuando esta ha sido realizada por él. N/A: No Aplica. El método de análisis de multiresiduos no es el más adecuado para la determinación de S elemental, los valores obtenidos deben ser considerados como semicuantitativos y orientativos

INFORME DE ENSAYO

| | |
|--|-------------------------|
| Nº de Referencia: S-14/23555 | Tipo Muestra: SUELOS RD |
| Descripción: TDR Nº 1783 / F01504-SU02 | Fecha Fin: 25/09/2014 |

RESULTADOS ANALITICOS

| Parámetro | Resultado | Unidades | CMA | Parámetro | Resultado | Unidades | CMA |
|-----------------------------|-----------|----------|-----|--------------------------------|-----------|----------|-----|
| Hidrocarburos | | | | | | | |
| Hidrocarb Totales >C10-C28 | 366 | mg/Kg | | Hidrocarb Totales >C28-C40 | 1748 | mg/Kg | |
| Hidrocarb Totales >C6-C10 | < 10 | mg/Kg | | * Hidrocarburos Totales C5-C10 | < 10 | mg/Kg | |
| * Hidrocarb Totales >C5-C40 | 2113 | mg/Kg | | * Hidrocarburos Totales C5 | < 10 | mg/Kg | |

Nota: L.D.T.: Límite de Determinación. SP: sólo parental. Los Resultados de este informe solo afectan a la muestra tal como es recibida en el laboratorio. Queda prohibida la reproducción parcial de este informe sin la aprobación por escrito del laboratorio. Las incertidumbres (expresadas como +/-2s) están recogidas en el anexo técnico adjunto. Los parámetros marcados con asterisco (*) no están incluidos en el Alcance de Acreditación. El cliente proporciona todos los datos asociados a la Toma de Muestras, cuando esta ha sido realizada por él. N/A: No Aplica. El método de análisis de multiresiduos no es el más adecuado para la determinación de S elemental, los valores obtenidos deben ser considerados como semicuantitativos y orientativos

INFORME DE ENSAYO

| | | | |
|-------------------|---------------------------|---------------|------------|
| Nº de Referencia: | S-14/23555 | Tipo Muestra: | SUELOS RD |
| Descripción: | TDR Nº 1783 / F01504-SU02 | Fecha Fin: | 25/09/2014 |

ANEXO TECNICO

| Parámetro | PNT | Técnica | Incert | Rango (1) |
|--------------------------------|--------|-------------|--------|------------|
| Características Básicas | | | | |
| Humedad | PE-980 | Gravimetría | ±7% | 0,1 - 50 % |

Nota: L.D.T.: Límite de Determinación. SP: sólo paratél. Los Resultados de este informe solo afectan a la muestra tal como es recibida en el laboratorio. Queda prohibida la reproducción parcial de este informe sin la aprobación por escrito del laboratorio. Las incertidumbres (expresadas como +/-2s) están recogidas en el anexo técnico adjunto. Los parámetros marcados con asterisco (*) no están incluidos en el Alcance de Acreditación. El cliente proporciona todos los datos asociados a la Toma de Muestras, cuando esta ha sido realizada por él. N/A: No Aplica. El método de análisis de multiresiduos no es el más adecuado para la determinación de S elemental, los valores obtenidos deben ser considerados como semicuantitativos y orientativos

INFORME DE ENSAYO

| | |
|--|-------------------------|
| Nº de Referencia: S-14/23555 | Tipo Muestra: SUELOS RD |
| Descripción: TDR Nº 1783 / F01504-SU02 | Fecha Fin: 25/09/2014 |

ANEXO TECNICO

| Parámetro | Incert | Rango (1) | Parámetro | Incert | Rango (1) |
|--------------------------------|--------|------------------|--------------------------------|--------|------------------|
| Hidrocarburos | | | | | |
| PNT: PE-649 (EPA 8015D) | | | | | |
| | | Técnica | Cromat CG FID/ECD | | |
| Hidrocarb Totales >C10-C28 | ±27% | 10 - 20000 mg/Kg | Hidrocarb Totales >C28-C40 | ±27% | 10 - 20000 mg/Kg |
| Hidrocarb Totales >C6-C10 | ±27% | 10 - 20000 mg/Kg | * Hidrocarburos Totales C5-C10 | - | 10 - 20000 mg/Kg |
| * Hidrocarb Totales >C5-C40 | - | 10 - 30000 mg/Kg | * Hidrocarburos Totales C5 | - | 10 - 20000 mg/Kg |

Nota: L.D.T.: Limite de Determinación. SP: sólo parental. Los Resultados de este informe solo afectan a la muestra tal como es recibida en el laboratorio. Queda prohibida la reproducción parcial de este informe sin la aprobación por escrito del laboratorio. Las Incertidumbres (expresadas como +/-2s) están recogidas en el anexo técnico adjunto. Los parámetros marcados con asterisco (*) no están incluidos en el Alcance de Acreditación. El cliente proporciona todos los datos asociados a la Toma de Muestras, cuando esta ha sido realizada por él. N/A: No Aplica. El método de análisis de multiresiduos no es el más adecuado para la determinación de S elemental, los valores obtenidos deben ser considerados como semicuantitativos y orientativos

(1) El rango mínimo se corresponde con el limite de Determinación, a partir del cual cuantificamos.



PERÚ

Ministerio
del Ambiente

Organismo de Evaluación y
Fiscalización Ambiental - OEFA

Dirección de Evaluación

"Año de la Promoción de la Industria Responsable y del Compromiso Climático"
"Decenio de las Personas con Discapacidad en el Perú"

ANEXO 6

Ficha de información de pozo (Fuente: Estudio PERUPETRO)



INFORMACIÓN DE POZO

| | | | | | |
|---|--|-----------------------------------|--------------------------------|------|-----|
| Pozo | T_148 | Área | Negritos | Lote | VII |
| Coordenada Este | | Coordenada Norte | | | |
| Cía Operadora | Sapet | | | | |
| Cía Perforació | London Pacific | | | | |
| Prioridad de Abandono | | Profundidad total | 238 | | |
| Fecha de Perforación | 25/08/1903 | | Profundidad efectiva | 0 | |
| Fecha de Completación | 15/09/1903 | | | | |
| Casing de Superficie e Intermedios | 11 1/2", 9 5/8" | | | | |
| Profundidad de casing de Superficie e Intermedios | 32'-0', 203'-0' | | | | |
| Casing de producción y laines | | | | | |
| Profundidad de casing de producción y laines | | | | | |
| Intervalos Perforados | | | | | |
| Tope Cemento | | Formaciones | Salina | | |
| Tipo y Cantidad de Tapones | De Cemento (1) | | | | |
| Profundidad de tapones | 0' | | | | |
| Tope de Tapones | 0 | Estado | Abandonado problemas mecánicos | | |
| Intervalos abiertos | No | Fecha de último Estado | 15/09/1903 | | |
| Adecuadamente abandonado | Si | Último Servicio de Pozos | | | |
| Cumple con Legislación | Si | Fecha Último Servicio de Pozos | | | |
| Impacto Ambiental y Seguridad | | | | | |
| Código Intervención | | Se encuentra entre Construcciones | | | |
| Estado del pozo | DPA | Acceso | | | |
| Identificado | | Terraplèn | | | |
| Rx Abandono | <input type="checkbox"/> | Foto | <input type="checkbox"/> | | |
| Observaciones | Abandonado 15/09/1903 en perforacion problema de pesca | | | | |



PERÚ

Ministerio
del Ambiente

Organismo de Evaluación y
Fiscalización Ambiental - OEFA

Dirección de Evaluación

"Año de la Promoción de la Industria Responsable y del Compromiso Climático"
"Decenio de las Personas con Discapacidad en el Perú"

ANEXO 7

Ficha de identificación de Pasivos Ambientales del OSINERGMIN

Número: 590
Fecha: 09 de Julio del 2010
1. LOCALIZACIÓN
Lote: VII
Área de Producción : Negritos
Distrito: Negritos
Provincia: Talara
Región: Piura
Identificación del Pozo según PERUPETRO : T_148
Coordenadas UTM Insitu (Sistema WGS84)
Zona
Este
Norte

467142

9485278

17

2. DESCRIPCIÓN DEL PASIVO AMBIENTAL
Estado del Pozo: DPA
Descripción de los Componentes existentes del Pozo: El pozo cuenta con 2 casing de superficie y producción, con una plataforma o terraplén de aproximadamente 16 m2.

Descripción de los Aspectos Ambientales: Flora: Presencia de Espino.

Contaminación Ambiental Por: Derrame de hidrocarburos (Suelo Impregnados de Hidrocarburo en una área aproximada de 3 m2), Presencia de Residuos sólidos (restos de madera).

Descripción de referencias y/o acceso al Pozo: Sin acceso.

Descripción del Aspecto Social: No se visualizó Indicios de presencia de pobladores para extracción de Hidrocarburo.

3. REGISTRO FOTOGRÁFICO

4. CAUSA / ORIGEN
Inadecuado abandono del pozo
5. TIPOS DE PASIVOS AMBIENTALES (Marque con X el que corresponda).

| | | | |
|-------------------------------|---|--------------------------------|---|
| Pozos abandonados | X | Efluentes | |
| Instalaciones mal abandonadas | | Emisiones | |
| Suelos contaminados | X | Restos o depósitos de residuos | X |

6. CATEGORÍA AMBIENTAL (Marque con X el que corresponda).

| | | | |
|-------------------------|---|----------------------------|--|
| Contaminación Ambiental | X | Aspectos de interés Humano | |
| Aspectos Estéticos | | Ecológico | |

7. TITULAR ACTUAL

Sapet Development Inc. Sucursal Perú

8. TITULAR (S) ANTERIOR (ES)

London Pacific (Fecha de Perforación 25/08/1903) Fecha de Abandono 15/09/1903

9. RESULTADO DE MONITOREOS (En caso aplique) (Preliminar)

NO APLICA

10. OBSERVACIONES

