ORGANISMO DE EVALUACIÓN Y FISCALIZACIÓN AMBIENTAL
SUDIRECCIÓN DE EVALUACIÓN DE LA CALIDAD AMBIENTAL
RECIBIDO
31 MAR. 2015
V°B° ..... Hora: 3:00 PM
Firma .....

F54INFORME N° 538 - 2015-OEFA/DE-SDCA-CIPASH

PARA : **CARLOS ALLEN GUILLÉN PANTIGOZO**
Coordinador para la Identificación de Pasivos Ambientales del Subsector Hidrocarburos

DE : **ELMA HILARIO LLAMCCAYA**
Tercero Evaluador para la Identificación de Pasivos Ambientales del Subsector Hidrocarburos

ASUNTO : Identificación de pasivo ambiental del subsector hidrocarburos con código de Ficha OEFA F02454, ubicado en el Lote I, en el distrito de Pariñas, de la provincia Talara del departamento de Piura.

FECHA : San Isidro, 31 MAR. 2015

El presente Informe de identificación de pasivo ambiental del subsector hidrocarburos ha sido elaborado en el marco de la Ley N° 29134 - Ley que regula los pasivos ambientales del subsector hidrocarburos[1] y su Reglamento[2], así como en aplicación de la Directiva N° 001-2013-OEFA/CD[3].

I. OBJETO

1. El presente Informe tiene por objeto comunicar que el pozo mal abandonado no ubicado a nivel de superficie del terreno (con código PERUPETRO T2282) y el suelo contaminado del área donde se encuentra enterrado, constituyen un pasivo ambiental del subsector hidrocarburos, identificado con código de Ficha OEFA F02454. Este pasivo ambiental se encuentra ubicado en el distrito de Pariñas, de la provincia Talara del departamento de Piura, el cual fue verificado en campo el 09 de octubre de 2014.

II. MARCO NORMATIVO

2. Mediante la Ley N° 29134 - Ley que regula los pasivos ambientales del subsector hidrocarburos, se establecen las reglas aplicables a la gestión de los pasivos ambientales en las actividades del subsector hidrocarburos, con la finalidad de reducir o eliminar sus impactos negativos en la salud, la población, el ecosistema circundante y la propiedad.

3. El Artículo 2° de la citada Ley, define a los pasivos ambientales como aquellos pozos e instalaciones mal abandonados, los suelos contaminados, los efluentes, emisiones, restos o depósitos de residuos ubicados en cualquier lugar del territorio nacional, incluyendo el zócalo marino, producidos como consecuencia de operaciones en el subsector hidrocarburos, realizadas por parte de empresas que han cesado sus actividades en el área donde se produjeron dichos impactos.

4. El Numeral 6.3 del Artículo 6° del Reglamento de la Ley N° 29134, aprobado mediante Decreto Supremo N° 004-2011-EM, dispone que la autoridad a cargo de la fiscalización y

---

1 Publicado en el diario oficial El Peruano el 17 de noviembre de 2007.
2 Decreto Supremo N° 004-2011-EM.
3 Directiva N° 001-2013-OEFA/CD - Directiva para la identificación de pasivos ambientales en el subsector hidrocarburos a cargo del OEFA y la Metodología para la Estimación del Nivel de Riesgo de Pasivos Ambientales en el Subsector Hidrocarburos, aprobada con Resolución de Consejo Directivo N° 022-2013-OEFA/CD del 22 de mayo de 2013.

sanción del cumplimiento de las obligaciones ambientales contenidas en el Reglamento de la Ley Nº 29134 es el Organismo Supervisor de la Inversión en Energía y Minería - OSINERGMIN, en tanto no se efectúe la transferencia de funciones de evaluación, supervisión, fiscalización, control y sanción en materia ambiental al Organismo de Evaluación y Fiscalización Ambiental - OEFA, de acuerdo a lo establecido en la Primera Disposición Complementaria Transitoria de la Ley Nº 29325 y el Decreto Supremo N° 001-2010-MINAM.

5. Con la finalidad de dar cumplimiento a lo dispuesto en la Ley Nº 29325, y dentro del proceso gradual de transferencia de las funciones de las entidades del Gobierno Nacional con competencias en evaluación, supervisión, fiscalización, control y sanción ambiental, mediante Decreto Supremo N° 001-2010-MINAM se aprobó el inicio del proceso de transferencia de las funciones de supervisión, fiscalización y sanción en materia ambiental del OSINERGMIN al OEFA, y posteriormente por medio de la Resolución Ministerial Nº 042-2013-MINAM, publicada el 19 de febrero de 2013, el Ministerio del Ambiente precisó que el OEFA es competente para ejercer la función de identificación de pasivos ambientales de hidrocarburos, en el marco de lo establecido en la Ley Nº 29134 y su Reglamento.

6. Asimismo, mediante Resolución de Consejo Directivo N° 022-2013-OEFA/CD del 22 de mayo de 2013, se aprobó la Directiva N° 001-2013-OEFA/CD - Directiva para la identificación de pasivos ambientales en el subsector hidrocarburos a cargo del OEFA y la Metodología para la Estimación del Nivel de Riesgo de Pasivos Ambientales en el Subsector Hidrocarburos. A continuación se detallan las acciones desarrolladas:

III. IDENTIFICACIÓN DE PASIVO AMBIENTAL DEL SUBSECTOR HIDROCARBUROS CON CÓDIGO DE FICHA OEFA F02454

III.1 Revisión Documentaria

7. Entre los años 2001 y 2002, PERUPETRO S.A. (en adelante, PERUPETRO) realizó el estudio denominado "Pasivos Ambientales - Estudio de Pozos ATA, APA y DPA"[4] (en adelante, Estudio PERUPETRO), evaluándose un total de 8 944 pozos, los cuales fueron clasificados con un código de intervención[5], para priorizar su abandono o considerarlo dentro de un programa de rehabilitación.

8. De acuerdo al Estudio PERUPETRO, 401 pozos fueron clasificados con los códigos 1A y 1B; sin embargo, se priorizaron los trabajos de abandono de 204 pozos ubicados en los campos del noroeste del Perú, así como los pozos ubicados en el sector Pirín y Ahuallane en Puno, en la medida que representaban un mayor peligro a la seguridad integral de las personas. La ejecución del programa de abandono técnico definitivo de dichos pozos estuvo a cargo de PETROPERÚ S.A. (en adelante, PETROPERÚ), según la autorización dispuesta en el Artículo 6° de la Ley N° 28880 - Ley que autoriza Crédito Suplementario en el Presupuesto del Sector Público para el Año Fiscal 2006 y dicta otras medidas.

---

4 Pozo ATA: Pozo con abandono temporal.
Pozo APA: Pozo con abandono permanente.
Pozo DPA: Pozo abandonado durante la perforación.

5 1A: Pozos que necesitan abandono permanente, por constituir un verdadero peligro a la seguridad integral de las personas.
1B: Pozos que necesitan abandono permanente, porque potencialmente pueden contaminar el ambiente.
1C: Pozos secos, productores de agua, que no contaminan el ambiente y no son un peligro para las personas.
2A: Pozos que de alguna forma debe considerarse su rehabilitación, ya sea para ponerlos en producción o para incluirlos dentro de proyectos de recuperación mejorada.

9. Asimismo, entre los años 2009 y 2010, el OSINERGMIN realizó trabajos de identificación de pasivos ambientales del subsector hidrocarburos, identificándose 6 271 pozos, de los cuales 4 634 fueron considerados pasivos ambientales, de acuerdo a los informes números 19853-2009-OS-GFHL/UMAL, 7426-2010-OS-GFHL/UEEL y 13609-2010-OS-GFHL/UPPD del OSINERGMIN. Sin embargo, no todos los pozos identificados y evaluados cumplen con la definición de pasivo ambiental, de acuerdo a lo establecido en el Artículo 2° de la Ley N° 29134 - Ley que regula los Pasivos Ambientales del Subsector Hidrocarburos.

10. De la revisión documentaria, se tiene que el pasivo ambiental evaluado corresponde a un pozo inactivo, considerado en el Estudio PERUPETRO como un DPA; es decir, un pozo abandonado durante la perforación sin código de intervención. De acuerdo a dicho estudio, este pozo fue abandonado por "Abandonado objetivo ausente" (pozo con fallas geológica, no se encontró la formación esperada) y cuenta con dos (02) tapones de cemento, cuyo tope del último tapón (de arriba) está a 933 pies (equivalente a 284 m de profundidad aproximadamente), para la legislación de la época se consideraba adecuadamente abandonado en el caso de tener un último tapón encima de los 656 pies (200 m) sin considerar si este llegaba a la superficie o no (ver anexo 6).

11. Asimismo, figura en el registro del OSINERGMIN como un pozo DPA, mencionan que el pozo no fue ubicado y probablemente se encuentre enterrado en una planicie con restos de madera (ver anexo 7).

III.2 Descripción del pasivo ambiental y área circundante

III.2.1 Identificación del área

12. De acuerdo con el Estudio de Impacto Ambiental Semidetallado del "Proyecto de Perforación de 121 Pozos de Desarrollo, Lote I", aprobado por Resolución Directoral N° 013-2013-MEM/AAE, el área evaluada se encuentra ubicado en una zona de vida (HOLDRIGE) de Desierto Superárido Premontano Tropical (Ds-Pt), con características geomorfológicas de Llanura o Planicie Aluvial.

13. EL área en evaluación corresponde a la unidad fisiográfica de planicie rodeado por colinas bajas con pendiente que varía de (8-10%). La zona presenta escasa vegetación entre las que se distinguen el algarrobo y azote de cristo. Litológicamente el área de evaluación se encuentra constituido principalmente por la acumulación de materiales de origen fluvial-marino, coluvio-aluvial y depósito sedimentario antiguo de origen marino. Comprende la zona climática: Árido-Cálido correspondiente al piso ecológico: matorral desértico.

III.2.2 Descripción del pasivo ambiental

14. Durante la evaluación in situ realizada por el OEFA el 09 de octubre de 2014, se observó el área donde se encuentra el pozo enterrado a 80 m de una trocha carrozable dentro de una excavación (hoyo) con dimensiones de 3,4 m largo x 2,2 m ancho y 0,82 m de profundidad. Asimismo, se observó restos de metal esparcidos y la presencia de suelo con hidrocarburos en el área de evaluación. Finalmente, no se observó afloramiento de hidrocarburos ni emisiones gaseosas fugitivas en el área (ver anexos 1, 2 y 3).

15. En vista que se observa a nivel de superficie suelos con hidrocarburos asociados a la presencia del pozo, se realizó un recorrido y exploración, estableciéndose la ubicación de los puntos de muestreo de suelo, tras el análisis de las muestras recolectadas, los resultados del informe de ensayo del laboratorio determinaron que las concentraciones de las fracciones de hidrocarburos F2 y F3 han superado el valor establecido en el

Estándar de Calidad Ambiental para suelo de uso agrícola aprobado por el Decreto Supremo N° 002-2013-MINAM, evidenciando la presencia de suelo contaminado con hidrocarburos, como se detalla en el ítem III.3.

16. Cabe señalar que debido a que no se cuenta con un marco normativo específico respecto a un pozo DPA, se ha considerado al pozo como un pozo abandono en forma permanentemente. Asimismo, el estado en el cual fue "Abandonado por objetivo ausente" es decir (pozo con fallas geológica, no se encontró la formación esperada), no se encontró la formación esperada y su abandono data del año 1928; asimismo, es importante precisar que el Estudio PERUPETRO no cumple con la Legislación de la época en que fue realizad el Estudio en mención.

17. En ese sentido de la revisión de los antecedentes y las observaciones en campo se tiene que el pozo se encuentra mal abandonado, toda vez que no cumple con las condiciones de abandono establecidas en el Decreto Supremo N° 032-2004-EM[6]. – Reglamento de las Actividades de Exploración y Explotación de Hidrocarburos, como no contar con un último tapón de cemento desde los doscientos (200) metros de profundidad hasta la superficie, conforme se establece en el Artículo 200° del Decreto Supremo en mención. Asimismo, el pozo debería contar con una varilla de acero de dos (02) metros de altura con el número del pozo soldado a la plancha que tapa el pozo, tal como se establece en el Artículo 203° del Decreto Supremo N° 032-2004-EM[7]. Además de presentar suelo contaminado con hidrocarburos en el área donde se encuentra el pozo enterrado.

III.3 Identificación de contaminantes y toma de muestras

III.3.1 Calidad del suelo

18. Producto del recorrido y exploración del área donde se encuentra enterrado el pozo, se ubicaron dos (02) puntos para la recolección de igual número de muestras puntuales de suelo para su correspondiente análisis en un laboratorio acreditado por INDECOPI. Para la toma de muestra se siguieron los criterios establecidos en la Guía para Muestreo de Suelos en el marco del Decreto Supremo N° 002-2013-MINAM, Estándares de Calidad Ambiental (ECA) para suelo, aprobado con Resolución Ministerial N° 085-2014-MINAM.

19. La descripción y ubicación de los puntos de muestreo de suelo; así como, los parámetros analizados en laboratorio se detallan en la Tabla 1 (ver anexo 4).

---

6 Decreto Supremo N° 032-2004-EM - Reglamento de las Actividades de Exploración y Explotación de Hidrocarburos.

Artículo 200º.- Tapones en casos de Abandono permanente
En caso de Abandono permanente se colocará un último Tapón de cemento desde los doscientos (200) metros de profundidad hasta la superficie.
(...)

7 *Artículo 203º.- Abandono permanente*
En caso de Abandono Permanente, el Cabezal del Pozo deberá quedar marcado con el número del Pozo. En caso de recuperación del Cabezal del Pozo, se deberá obtener la autorización correspondiente de PERUPETRO, situación en la cual la Tubería de Revestimiento deberá ser cortada mecánicamente. En este caso, en lugar del cabezal, deberá quedar una varilla de acero de dos (2) metros de altura sobre el nivel de la superficie con el número del Pozo soldado a la plancha que tapa el Pozo. La cantina debe ser rellenada y la locación será restaurada de acuerdo al PMA del EIA o alinstrumento de gestión ambiental correspondiente.

Tabla 1: Puntos de Muestreo

Matriz	Código del punto de muestreo	Parámetros analizados	Descripción	WGS 84 ZONA 17M	
				ESTE (m)	NORTE (m)
Suelo	F02454-SU01	FH F1 (C_5-C_{10})* FH F2 (C_{10}-C_{28}) FH F3 (C_{28}-C_{40})	La muestra de suelo se tomó 11 m al Sureste del pozo enterrado y a una profundidad de 0,48 m de la superficie del suelo.	475381	9492659
Suelo	F02454-SU02	FH F1 (C_5-C_{10})* FH F2 (C_{10}-C_{28}) FH F3 (C_{28}-C_{40})	La muestra de suelo se tomó 5 m al Noreste del pozo enterrado y a una profundidad de 0,45 m de la superficie del suelo.	475386	9492670

FH F1: Fracción de hidrocarburos F1 (C_5-C_{10}).
FH F2: Fracción de hidrocarburos F2 (C_{10}-C_{28}).
FH F3: Fracción de hidrocarburos F3 (C_{28}-C_{40}).
*De manera referencial ya que este parámetro no se encuentra acreditado.

20. Los resultados obtenidos en laboratorio fueron comparados con el Estándar de Calidad Ambiental para Suelo de uso agrícola (Decreto Supremo N° 002-2013-MINAM), dado que no se ha observado viviendas ni actividad industrial/extractiva en curso en los alrededores a la ubicación del pozo. Se obtuvieron los siguientes resultados de laboratorio
(ver anexo 5):

Tabla 2: Resultado de los análisis fisicoquímicos realizados

Matriz	Código de muestra	Parámetros analizados	Resultado	Unidad	ECA o norma referencial	% que se encuentra por encima del ECA o norma referencial	Laboratorio	Número de informe de ensayo de laboratorio
Suelo	F02454-SU01	FH F1 (C_5-C_{10})*	< 0,6	mg/kg	200	No supera	Envirotest S.A.C.	N°142566
Suelo	F02454-SU01	FH F2 (C_{10}-C_{28})	4 821	mg/kg	1 200	302 %	Envirotest S.A.C.	N°142566
Suelo	F02454-SU01	FH F3 (C_{28}-C_{40})	10 436	mg/kg	3 000	248 %	Envirotest S.A.C.	N°142566
Suelo	F02454-SU02	FH F1 (C_5-C_{10})*	< 0,6	mg/kg	200	No supera	Envirotest S.A.C.	N°142566
Suelo	F02454-SU02	FH F2 (C_{10}-C_{28})	2 201	mg/kg	1 200	83 %	Envirotest S.A.C.	N°142566
Suelo	F02454-SU02	FH F3 (C_{28}-C_{40})	3 023	mg/kg	3 000	0,77 %	Envirotest S.A.C.	N°142566

FH F1: Fracción de hidrocarburos F1 (C_5-C_{10}).
FH F2: Fracción de hidrocarburos F2 (C_{10}-C_{28}).
FH F3: Fracción de hidrocarburos F3 (C_{28}-C_{40}).
*De manera referencial ya que este parámetro no se encuentra acreditado.

21. Los resultados obtenidos del análisis en laboratorio evidencian la presencia de suelo contaminado con hidrocarburos, dado que las concentraciones correspondientes a la Fracción de hidrocarburos F2 y Fracción de hidrocarburos F3 de la muestra F02454-SU01 y F02454-SU02 superan el ECA para suelo de uso agrícola.

22. A continuación se realiza la estimación del nivel de riesgo en función del parámetro Fracción de hidrocarburos F2 de la muestra F02454-SU01, debido a que presentó el valor más alto en la valoración (302 % que supera el ECA) entre el resto de parámetros considerados para la evaluación.

III.4 Estimación del Nivel de Riesgo

23. La estimación del nivel de riesgo del pasivo ambiental, se evaluó conforme a los lineamientos establecidos en la Metodología para la Estimación del Nivel de Riesgo de Pasivos Ambientales en el Subsector Hidrocarburos aprobada por Resolución de Consejo Directivo N° 022-2013-OEFA/CD.

III.4.1 Salud

Identificación de peligros

24. Existe suelo contaminado con hidrocarburos a nivel superficial, que puede afectar la salud de la población en caso exista un contacto directo continuo y/o manipulación continua (sin la adecuada protección) con este suelo.

Estimación de la probabilidad

25. La probabilidad de ocurrencia de peligros se evaluó in situ y en gabinete, conforme a los lineamientos de la Metodología para la Estimación del Nivel de Riesgo de Pasivos Ambientales en el Subsector Hidrocarburos, conforme al siguiente detalle:

Probabilidad de la ocurrencia	Valor
Debido a la permanente presencia de suelo contaminado con hidrocarburos y a las condiciones en las que se encuentra el pozo enterrado, se estima que ocurre de manera continua.	5

Fuente: Elaboración propia (Cuadro N° 1 de la Metodología para la Estimación del Nivel de Riesgo de Pasivos Ambientales en el Subsector Hidrocarburos).

Estimación de la consecuencia en la salud

26. La consecuencia en la salud, se evaluó in situ y en gabinete, conforme a los lineamientos establecidos en la Metodología para la Estimación del Nivel de Riesgo de Pasivos Ambientales en el Subsector Hidrocarburos, como se detalla a continuación:

Salud = C + 2(P) + E + Pobl.

Factores	Escenarios	Puntuación
Cantidad (C)	La concentración de la Fracción de hidrocarburos F2 se encuentra 302 % por encima del ECA para suelo de uso agrícola.	4
Peligrosidad (P)	Existe suelo contaminado con hidrocarburos en el área donde se ubica el pozo enterrado y una de las propiedades intrínsecas de los hidrocarburos es ser combustible.	2* x (4)
Extensión (E)	La población (Urbanización José Abelardo Quiñones) se encuentra a 2 600 m aproximadamente respecto a la ubicación del pozo enterrado.	1

Factores	Escenarios	Puntuación
Población potencialmente afectada (Pobl.)**	No hay presencia de viviendas asentadas próximas al área donde se ubica el pozo enterrado a menos de 1 km, por lo que se considera que no hay población potencialmente afectada en forma directa.	1
Total		14

Fuente: Elaboración propia (Cuadros números 2, 3, 4 y 5 de la Metodología para la Estimación del Nivel de Riesgo de Pasivos Ambientales en el Subsector Hidrocarburos).

** La peligrosidad se multiplica por la constante 2 en la sumatoria de factores para el cálculo de la consecuencia.*
***La población potencialmente afectada ha sido determinada considerando un radio de hasta 1 km, dado que la mayor distancia en el factor extensión está referida a 1 km.*

27. Para la puntuación de 14, le corresponde un valor numérico de 3 (Cuadro N° 11 de la Metodología para la Estimación del Nivel de Riesgo de Pasivos Ambientales en el Subsector Hidrocarburos) para la consecuencia en la salud.

Estimación del nivel de riesgo en la salud

28. De acuerdo a lo señalado en la Metodología para la Estimación del Nivel de Riesgo de Pasivos Ambientales en el Subsector Hidrocarburos, el cálculo para la estimación de riesgo para la salud, se realiza empleando la siguiente ecuación:

Riesgo = Probabilidad x Consecuencia

29. Reemplazando los valores obtenidos en esta ecuación tenemos: (5 x 3), el valor del riesgo para la salud es 15, que se interpreta como un nivel de riesgo MEDIO de acuerdo a los rangos establecidos en el siguiente cuadro:

Determinación del nivel de riesgo

Nivel de riesgo en función de la salud, seguridad de la población y calidad del ambiente	Rango del riesgo
Riesgo alto	16 – 25
Riesgo medio	6 – 15
Riesgo bajo	1 – 5

Fuente: Cuadro N° 14 de la Metodología para la Estimación del Nivel de Riesgo de Pasivos Ambientales en el Subsector Hidrocarburos.

III.4.2 Seguridad de la población

Identificación de peligros

30. Debido a las condiciones en las que se encuentra la posible ubicación del pozo y su área circundante pueden ocasionar daños a la integridad física de las personas producto de caídas y/o golpes.

Estimación de la probabilidad

31. La probabilidad de ocurrencia de peligros se evaluó in situ y en gabinete, conforme a los lineamientos de la Metodología para la Estimación del Nivel de Riesgo de Pasivos Ambientales en el Subsector Hidrocarburos, tal como se detalla a continuación:

Probabilidad de la ocurrencia	Valor
Debido a la permanente presencia de suelo contaminado con hidrocarburos y a las condiciones en las que se encuentra el pozo enterrado, se estima que ocurre de manera continua.	5

Fuente: Elaboración propia (Cuadro N° 1 de la Metodología para la Estimación del Nivel de Riesgo de Pasivos Ambientales en el Subsector Hidrocarburos).

Estimación de la consecuencia en la seguridad de la población

32. La consecuencia en la seguridad de la población se evaluó in situ y en gabinete, conforme a los lineamientos establecidos en la Metodología para la Estimación del Nivel de Riesgo de Pasivos Ambientales en el Subsector Hidrocarburos, como se detalla a continuación:

Seguridad de la población = Σ (Factores)

Factores	Escenarios	Puntuación
Accesibilidad	La población (Urbanización José Abelardo Quiñones) se encuentra a 2 600 m de distancia en relación al área contaminada con hidrocarburos asociados al pozo enterrado, por lo que se requiere de un vehículo, seguido de distancia corta a pie.	2
Potencial de colapso	Dado que no se observó la estructura del pozo a nivel de superficie del terreno se considera que es menor a 1,5 m.	1
Presencia de cercos	El área donde se ubica el pozo enterrado no se encuentra cercada ni señalizada.	4
Potencial de incendios o explosión	Las propiedades de los residuos de hidrocarburos presentes en el suelo, debido a su exposición a la intemperie y a agentes naturales se encontrarían neutralizadas.	1
Total		8

Fuente: Elaboración propia (Cuadros números 7, 8, 9 y 10 de la Metodología para la Estimación del Nivel de Riesgo de Pasivos Ambientales en el Subsector Hidrocarburos).

33. Para la puntuación de 8, le corresponde un valor numérico de 2 (Cuadro N° 13 de la Metodología para la Estimación del Nivel de Riesgo de Pasivos Ambientales en el Subsector Hidrocarburos) para la consecuencia en la seguridad de la población.

Estimación del nivel de riesgo en la seguridad

34. De acuerdo a lo señalado en la Metodología para la Estimación del Nivel de Riesgo de Pasivos Ambientales en el Subsector Hidrocarburos, el cálculo para la estimación de riesgo para la seguridad de la población se realiza empleando la siguiente ecuación:

Riesgo = Probabilidad x Consecuencia

35. Reemplazando los valores obtenidos en esta ecuación tenemos: (5 x 2), el valor del riesgo para la seguridad de la población es 10, que se interpreta como un nivel de riesgo MEDIO de acuerdo a los rangos establecidos en el siguiente cuadro:

Determinación del nivel de riesgo

Nivel de riesgo en función de la salud, seguridad de la población y calidad del ambiente	Rango del riesgo
Riesgo alto	16 – 25
Riesgo medio	6 – 15
Riesgo bajo	1 – 5

Fuente: Cuadro N° 14 de la Metodología para la Estimación del Nivel de Riesgo de Pasivos Ambientales en el Subsector Hidrocarburos.

III.4.3 Calidad del Ambiente

Identificación de peligros

36. Existe presencia de hidrocarburos en el suelo a nivel superficial, que afecta la calidad del suelo y puede ser transportado hacia otras áreas debido a la acción de agentes naturales como las precipitaciones pluviales y/o el viento, existiendo la posibilidad de afectar otros componentes ambientales.

Estimación de la probabilidad

37. La probabilidad de ocurrencia de peligros se evaluó in situ y en gabinete, conforme a los lineamientos de la Metodología para la Estimación del Nivel de Riesgo de Pasivos Ambientales en el Subsector Hidrocarburos, como se detalla a continuación:

Probabilidad de la ocurrencia	Valor
Debido a la permanente presencia de suelo contaminado con hidrocarburos y a las condiciones en las que se encuentra el pozo enterrado, se estima que ocurre de manera continua.	5

Fuente: Elaboración propia (Cuadro N° 1 de la Metodología para la Estimación del Nivel de Riesgo de Pasivos Ambientales en el Subsector Hidrocarburos).

Estimación de la consecuencia en la calidad del ambiente

38. La consecuencia en la calidad del ambiente se evaluó in situ y en gabinete, conforme a los lineamientos establecidos en la Metodología para la Estimación del Nivel de Riesgo de Pasivos Ambientales en el Subsector Hidrocarburos, como se detalla a continuación:

Calidad del ambiente = C + 2(P) + E + CM

Factores	Escenarios	Puntuación
Cantidad (C)	La concentración de la Fracción de hidrocarburos F2 se encuentra 302 % por encima del ECA para suelo de uso agrícola.	4
Peligrosidad (P)	Existe suelo contaminado con hidrocarburos en el área donde se ubica el pozo enterrado y una de las propiedades intrínsecas de los hidrocarburos es ser combustible.	2* x (2)
Extensión (E)	La población (Urbanización José Abelardo Quiñones) se encuentra a 2 600 m aproximadamente respecto a la ubicación del pozo enterrado.	1

Factores	Escenarios	Puntuación
Calidad del Medio (CM)	El pasivo ambiental está afectando la calidad del componente ambiental suelo, superando el ECA en el parámetro Fracción de hidrocarburos F2 y F3.	2
Total		11

Fuente: Elaboración propia (Cuadros números 2, 3, 4 y 6 de la Metodología para la Estimación del Nivel de Riesgo de Pasivos Ambientales en el Subsector Hidrocarburos).

** La peligrosidad se multiplica por la constante 2 en la sumatoria de factores para el cálculo de la consecuencia.*

39. Para la puntuación de 11, le corresponde un valor numérico de 3 (Cuadro N° 12 de la Metodología para la Estimación del Nivel de Riesgo de Pasivos Ambientales en el Subsector Hidrocarburos) para la consecuencia en la calidad del ambiente.

Estimación del nivel de riesgo en la calidad del ambiente

40. De acuerdo a lo señalado en la Metodología para la Estimación del Nivel de Riesgo de Pasivos Ambientales en el Subsector Hidrocarburos, el cálculo para la estimación de riesgo para la calidad del ambiente, se realiza empleando la ecuación:

Riesgo = Probabilidad x Consecuencia

41. Reemplazando los valores obtenidos en esta ecuación tenemos: (5 x 3), el valor del riesgo para la calidad del ambiente es 15, que se interpreta como un nivel de riesgo MEDIO de acuerdo a los rangos establecidos en el siguiente cuadro:

Determinación del nivel de riesgo

Nivel de riesgo en función de la salud, seguridad de la población y calidad del ambiente	Rango del riesgo
Riesgo alto	16 – 25
Riesgo medio	6 – 15
Riesgo bajo	1 – 5

Fuente: Cuadro N° 14 de la Metodología para la Estimación del Nivel de Riesgo de Pasivos Ambientales en el Subsector Hidrocarburos.

IV. CONCLUSIONES

42. Sobre la base de las consideraciones expuestas, es posible formular las siguientes conclusiones:

(i) El pozo enterrado identificado con código PERUPETRO T2282, califica como un pozo mal abandonado toda vez que no cumple con las condiciones de abandono establecidas en el Decreto Supremo N° 032-2004-EM. – Reglamento de las Actividades de Exploración y Explotación de Hidrocarburos, como no contar con un último tapón de cemento desde los doscientos (200) metros de profundidad hasta la superficie, conforme se establece en el Artículo 200° del Decreto Supremo en mención. Asimismo, el pozo debería contar con una varilla de acero de dos (02) metros de altura con el número del pozo soldado a la plancha que tapa el pozo, tal como se establece en el Artículo 203° del Decreto Supremo N° 032-2004-EM. Además de presentar suelo contaminado con hidrocarburos.

(ii) En el área donde se encuentra enterrado el pozo, existe suelo contaminado por la presencia de hidrocarburos, según los resultados obtenidos del informe de ensayo de laboratorio para los parámetros Fracción de hidrocarburos F2 (C_{10}-C_{28}) y Fracción de hidrocarburos F3 (C_{28}-C_{40}); cuyas concentraciones han superado el valor establecido en el Estándar de Calidad Ambiental para suelo de uso agrícola, aprobado por Decreto Supremo N° 002-2013-MINAM.

(iii) El pozo enterrado mal abandonado (Pozo T2282) y el suelo contaminado del área donde se encuentra enterrado el pozo descritos en la Ficha OEFA F02454, constituyen un pasivo ambiental del subsector hidrocarburos, en la medida que cumplen con la definición de pasivo ambiental del subsector hidrocarburos establecido en el Artículo 2° de la Ley N° 29134 - Ley que Regula los Pasivos Ambientales del Subsector Hidrocarburos.

(iv) Los resultados de la estimación del nivel de riesgo de este pasivo ambiental determinan que, el nivel de riesgo para la *salud es MEDIO*, el nivel de riesgo para la *seguridad de la población es MEDIO* y el nivel de riesgo para la *calidad del ambiente es MEDIO*.

V. RECOMENDACIÓN

43. Conforme a las conclusiones expuestas, se recomienda remitir el presente Informe a la Dirección General de Asuntos Ambientales Energéticos del Ministerio de Energía y Minas, para su conocimiento y fines pertinentes.

VI. ANEXOS

1. Registro fotográfico.
2. Ficha para la identificación de pasivo ambiental en el subsector hidrocarburos (OEFA).
3. Mapa de ubicación geográfica.
4. Reporte de monitoreo de suelo.
5. Informe de ensayo de laboratorio.
6. Ficha de información de pozo (Fuente: Estudio PERUPETRO).
7. Ficha de identificación de Pasivos Ambientales del OSINERGMIN.

Atentamente,

ELMA HILARIO LLAMCCAYA
Tercero Evaluador para la Identificación de Pasivos Ambientales del Subsector Hidrocarburos

ANEXOS

ANEXO 1

Registro fotográfico



Fotografía N° 1. Se observa el área donde se encuentra enterrado el pozo (T2282).



Fotografía N° 2. Vista panorámica del área donde se encuentra el pozo enterrado.



Fotografía N° 3. Toma de muestra de suelo en el punto F02454-SU01.



Fotografía N° 4. Toma de muestra de suelo en el punto F02454-SU02.

ANEXO 2

Ficha para la identificación de pasivo ambiental en el subsector hidrocarburos (OEFA)

Código de Ficha
F02454

FICHA PARA LA IDENTIFICACIÓN DE PASIVOS AMBIENTALES EN EL SUBSECTOR HIDROCARBUROS

Fecha de la visita:	Hora de la visita:	Nombre del evaluador:	Dirección / Unidad:
09-oct-14	08:30	Elma Hilario Llamccaya	OEFA/DE

I. IDENTIFICACIÓN Y UBICACIÓN

Localidad:
Distrito: Pariñas
Provincia: Talara
Región : Piura

Código PERUPETRO: T2282

Estado Tiempo: ○ Lluvioso ○ Soleado ◉ Nublado
(Descripción)
Cielo nublado con vientos suaves.

Lote ◉
Proyecto ○
Otros ○

Nombre: I
Área de operación: T2282

Coordenadas UTM	Datum Geodésico:	Zona:	Norte:	Este	Altitud (m):	Precisión (m):
	WGS84	17	9492685	475390	94	± 3

Breve Descripción de la zona:

El área de la posible ubicación del pozo corresponde a la unidad fisiográfica de planicie rodeado por colinas bajas con pendiente que varía de (8-10%). La zona presenta escasa vegetación entre las que se distinguen el algarrobo y azote de cristo. Litológicamente el área de evaluación se encuentra constituido principalmente por la acumulación de materiales de origen fluvial-marino, coluvio-aluvial y depósito sedimentario antiguo de origen marino. Comprende la zona climática: Árido-Cálido correspondiente al piso ecológico: matorral desértico.

II. DESCRIPCIÓN DEL POSIBLE PASIVO AMBIENTAL

Tipo de	Pozo Abandonado	Instalaciones mal Abandonadas	Suelos Contaminados con Efluente o Derrame	Emisiones	Restos de Residuos	Otros:
	◉	○	◉	○	○	

Descripción del Pasivo Ambiental:

Se observa el área donde se encuentra el pozo enterrado a 80 m de una trocha carrozable dentro de una excavación (hoyo) con dimensiones de 3,4 m largo x 2,2 m ancho y 0,82 m de profundidad. Asimismo, se observa estos de metal esparcidos y la presencia de suelo con hidrocarburos en el área de evaluación que evidencia la presencia del pozo. Sin embargo, se presume que el pozo se encuentre enterrado. Finalmente, no se observa afloramiento de hidrocarburos ni emisiones gaseosa fugitivas en el área.

Área afectada aprox. (m2): 240 **Profundidad aproximada del área afectada (m):** 0.68

III. ACTIVIDADES QUE SE REALIZAN DENTRO DEL ÁREA DE INFLUENCIA

Actividades económicas:	Industrial	☐	Comercial	☐	Agropecuaria	☐	**Otros:**	
Actividades recreativas:	Natación	☐	Caza	☐	Campo deportivo	☐	**Otros:**	

IV. SITUACIÓN DEL ENTORNO

Entorno	Distancia aprox. (m)	Descripción
Viviendas	2600	Urbanización José Abelardo Quiñones.
Infraestructura vial	80	Trocha carrozable.
Infraestructura urbana	-	No se observa 200 m a la redonda.
Áreas Agrícolas o Ganaderas	-	No se observa 200 m a la redonda.
Explotación forestal	-	Se observa escasa vegetación arbustiva 100 m a la redonda.
Bosque y/o Vegetación Natural	-	Se observa escasa vegetación arbustiva 100 m a la redonda.
Especies y Ecosistemas en Protección	-	Se observa escasa vegetación arbustiva 100 m a la redonda.
Otros	-	Ninguna.

Observaciones

V. SITUACIÓN DEL AGUA (En caso de existir impacto al agua, a una distancia de hasta 100 m)

Cuerpo de agua cercano: No **Nombre del cuerpo de agua:** No aplica.
Distancia aproximada (m) No determinado. **Volumen o caudal aproximado:** No determinado.

PASIVOS AMBIENTALES - DIRECCIÓN DE EVALUACIÓN - V°B°

FICHA PARA LA IDENTIFICACIÓN DE PASIVOS AMBIENTALES EN EL SUBSECTOR HIDROCARBUROS

Descripción del cuerpo de agua: No aplica.

Uso del agua: No aplica.

VI. INFORMACIÓN COMPLEMENTARIA A LA DESCRIPCIÓN DEL PASIVO AMBIENTAL

Infraestructura encontrada (En caso de	Campamentos, oficinas, talleres ☐	Caminos, pistas de aterrizaje, líneas férreas ☐	Líneas eléctricas ☐	Maquinaria pesada ☐
	Plantas de procesos abandonadas ☐	Generadores y transformadores eléctricos ☐	**Otros**	

Descripción de infraestructura:

Tipo de Residuo (En caso de existir)	Material de desbroce ☐	Chatarra ☐	Industrial ☐	Desmonte ☐	Escoria ☐	Construcción ☐	**Otros:**

Descripción de los residuos, en caso de existir (Volumen, etc.):

CALIDAD AMBIENTAL	**CANTIDAD**	**Componente ambiental**	Cantidad de contaminante que se encuentre mayor a 1% hasta 10% sobre el ECA o norma referencial ○	Cantidad de contaminante que se encuentre mayor a 10% hasta 50% sobre el ECA o norma referencial ○	Cantidad de contaminante que se encuentre mayor a 50% hasta 100% sobre el ECA o norma referencial ○	Cantidad de contaminante que se encuentre mayor al 100% sobre el ECA o norma referencial ◉
		Infraestructura o residuos	Menor a 5 toneladas ○	Entre 5 a 49 toneladas ○	Entre 50 a 500 toneladas ○	Mayor a 500 toneladas ○
		Peligrosidad	Daños leves y reversibles ○	Combustible ◉	Explosiva, inflamable, corrosiva ○	Muy inflamable, muy tóxica, causa efectos irreversibles inmediatos ○
		Extensión	Presencia de población en un radio mayor a 1 km ◉	Presencia de población en un radio de 0,5 a 1 km ○	Presencia de población en un radio menor de 0,5 km ○	Presencia de población adyacente, localizada en el mismo lugar del pasivo ○
		Calidad del Medio	Pasivo ambiental que no afecte a los componentes ambientales ○	Pasivo ambiental que se encuentre afectando en un componente ambiental, en al menos un parámetro establecido en el ECA o normal referencial ◉	Pasivo ambiental que se encuentre afectando en dos componentes ambientales, en al menos un parámetro por componente afectado establecido en el ECA o normal referencial ○	Pasivo ambiental que se encuentre afectando dos o más componentes ambientales y dos o más parámetros por componente afectado establecido en el ECA o normal referencial ○

SALUD	**Población afectada**	Menor a 5 personas ◉	De 5 a 50 personas ○	De 50 a 100 personas ○	Más de 100 personas ○

SEGURIDAD DE LA POBLACIÓN	**Accesibilidad**	Para llegar se requiere de un vehículo de transporte (bote, helicóptero, avión) ○	En vehículo, seguido de distancia corta a pie (mayor a 1 km) ◉	Recorrido largo a pie en vía no demarcada (mayor de 1 km) ○	Adyacente a áreas pobladas, corta distancia a pie (menos de 1 km) ○
	Potencial de colapso	Instalaciones con cimentación deteriorada y con construcciones deterioradas a nivel del suelo (menor a 1,5 m) ◉	Instalaciones con cimentación deteriorada y con construcciones inestables de poca elevación (entre 1,5 y 2,5 m de altura) ○	Instalaciones con cimentación deteriorada y con construcciones inestables y elevadas (mayor a 2,5 m de altura) ○	Instalaciones con cimentación deteriorada y con construcciones inestables y elevadas, con potencial caída de escombros (mayor a 2,5 m de altura) potencial caída de escombros ○
	Presencia de cercos	Zona afectada con cercos y señales, ambos deteriorados ○	Zona afectada cercada y no señalizada ○	Zona afectada no cercada pero señalizada ○	Zona afectada no cercada ni señalizada ◉
	Potencial de incendios o explosivos	Existen residuos explosivos y/o combustibles cuyas propiedades se encuentran neutralizadas ◉	Existen residuos explosivos y/o combustibles almacenados en infraestructuras deterioradas ○	Existen residuos explosivos y/o combustibles abandonados en áreas cercadas ○	Existen residuos explosivos y/o combustibles abandonados a la intemperie ○

PASIVOS AMBIENTALES - DIRECCIÓN DE EVALUACIÓN

FICHA PARA LA IDENTIFICACIÓN DE PASIVOS AMBIENTALES EN EL SUBSECTOR HIDROCARBUROS

Nº Muestras Recolectadas:	Aire	Agua superficial	Agua subterranea	Sedimento	Suelo	Efluentes	Emisiones
	0	0	0	0	2	0	0
Laboratorio / Número de informe de laboratorio:	No aplica.	No aplica.	No aplica.	No aplica.	N°142566 Envirotest S.A.C.	No aplica.	No aplica.

Observaciones: Ninguna.

Elma Hilario Llamccaya
Unidad de Identificación de Pasivos
Ambientales del Subsector Hidrocarburos
Dirección de Evaluación

PASIVOS AMBIENTALES - DIRECCIÓN DE EVALUACIÓN

ANEXO 3

Mapa de ubicación geográfica

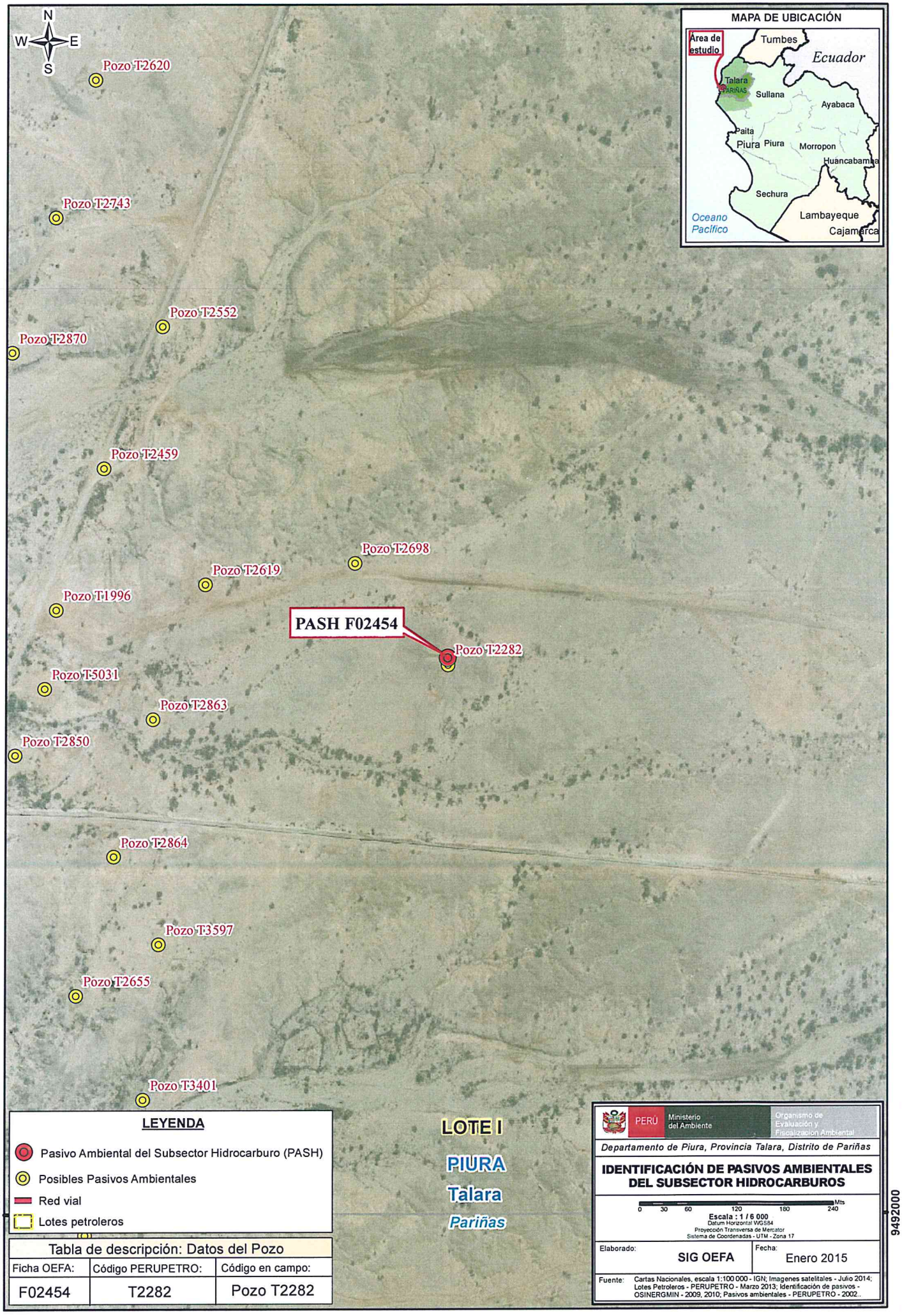

Tabla de descripción: Datos del Pozo		
Ficha OEFA:	Código PERUPETRO:	Código en campo:
F02454	T2282	Pozo T2282

ANEXO 4

Reporte de Monitoreo de Suelo

REPORTE DE MUESTREO AMBIENTAL DE SUELO

I. OBJETO DEL REPORTE

El presente Reporte tiene por objeto presentar los puntos de muestreo[1] establecidos durante la evaluación de campo realizada al **Pozo T2282** y a su área circundante correspondiente a la **Ficha OEFA F02454**, ubicado en el distrito de Pariñas, de la provincia Talara del departamento de Piura, llevado a cabo del **06 al 17 de octubre del 2014,** en el marco de la identificación de pasivos ambientales del subsector hidrocarburos en el **Lote I (GMP).**

II. DATOS DEL MUESTREO

2.1 Equipo técnico

El equipo técnico designado para realizar el muestro de suelo estuvo conformado por las siguientes personas:

- Elma Hilario Llamccaya
- Piero Walter Ruiz Trujillo

2.2 Puntos de muestreo en la matriz suelo

Para la toma de muestras de suelo se utilizó la Guía para muestreo de suelos, en el marco del Decreto Supremo N° 002-2013-MINAM, Estándares de Calidad Ambiental (ECA) para Suelo, aprobado con Resolución Ministerial N° 085-2014-MINAM y se establecieron los siguientes puntos de muestreo:

N°	Código punto muestreo	Fecha	Hora	Coordenadas UTM (Datum WGS84)			Descripción
				Zona	Este	Norte	
1	F02454-SU01	09/10/14	09:35	17	475381	9492659	La muestra de suelo se tomó 11 m al Sureste del Pozo y a una profundidad de 0,48 m de la superficie del suelo.
2	F02454-SU02	09/10/14	09:47	17	475386	9492670	La muestra de suelo se tomó 5 m al Noreste del Pozo y a una profundidad de 0,45 m de la superficie del suelo.

Las muestras de suelo fueron enviadas al laboratorio a cargo del análisis de las muestras en los siguientes parámetros:

Matriz	Parámetros a analizar	Términos de referencia
Suelo	Fracción de Hidrocarburos F1 (C_5-C_{10}) Fracción de Hidrocarburos F2 (C_{10}-C_{28}) Fracción de Hidrocarburos F3 (C_{28}-C_{40})	Análisis en Laboratorio TDR N° 2502-LAB-2014

[1] Las muestras de suelo tomadas en estos "puntos de muestreo" requieren de un análisis de laboratorio, que a la fecha de elaboración del presente Reporte, aún carecen de resultados.

PASIVOS AMBIENTALES - DIRECCIÓN DE EVALUACIÓN V°B°

III. OBSERVACIONES

- Esta ficha no incluye los resultados analíticos del muestreo ambiental, por cuanto aún no se cuenta con los reportes de laboratorio.

IV. ANEXOS

- Registro fotográfico de cada muestra.
- Copia de Cadena de Custodia con sello de recepción del laboratorio.

San Isidro,

ELMA HILARIO LLAMCCAYA
Tercero evaluador

PASIVOS AMBIENTALES - DIRECCIÓN DE EVALUACIÓN - V°B°

ANEXO I
Registro Fotográfico



Fotografía N° 1. Toma de muestra de suelo en el punto F02454-SU01, ubicado a 11 m del Pozo.

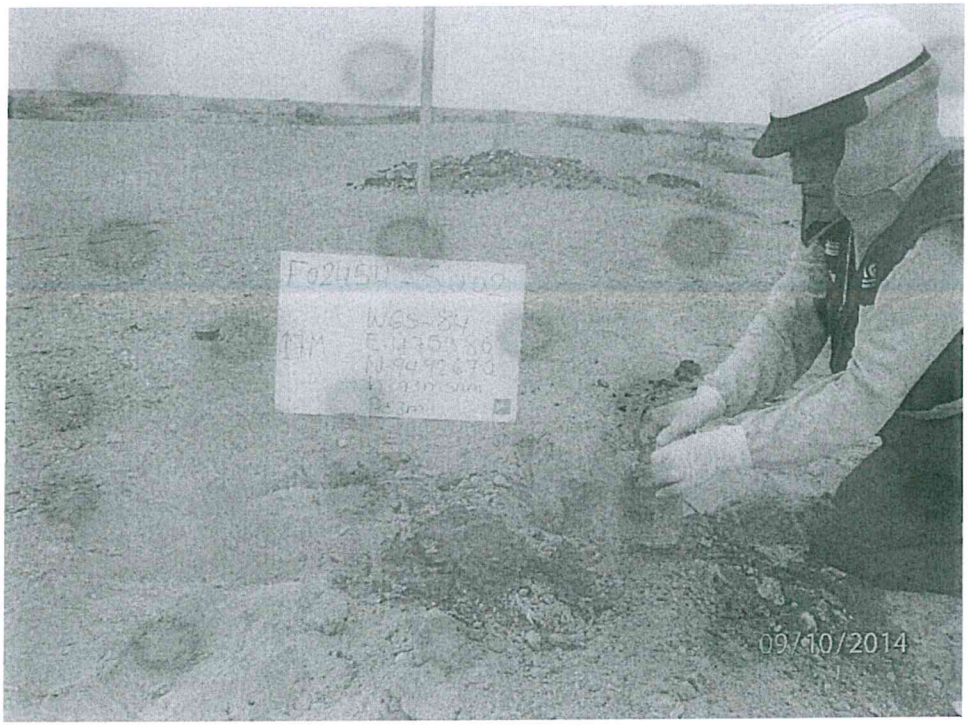

Fotografía N° 2. Toma de muestra de suelo en el punto F02454-SU02, ubicado a 5 m del Pozo.

ANEXO II

Copia de Cadena de Custodia con sello de recepción del laboratorio

CADENA DE CUSTODIA

Agua [ ] M.S. [Sue] C.A. [ ] S.O. [ ] Emi. [ ] Otro [ ]

I.E. Nº(a): 142566

Pág. 1 de 1

DATOS DEL CLIENTE

ENVIAR INFORME DE ENSAYO A			
RAZON SOCIAL	OEFA		
	20521286769		
DIRECCIÓN	Av. República de Panamá N°3542, San Isidro, Lima, Lima.		
TELEFONO	MOVISTAR 952613985	E-MAIL	elmahll@yahoo.es
CONTACTO	Ing. Elma Hilario Llamccaya		
ORDEN DE SERVICIO Nº	TDR N° 2502-LAB-2014	COTIZACIÓN Nº	
OTRA REFERENCIA			
ENVIAR FACTURA A			
RAZÓN SOCIAL	OEFA		
RUC	20521286769		
DIRECCIÓN	Av. República de Panamá N°3542, San Isidro, Lima, Lima.		
NOMBRE DEL PROYECTO	Identificación de Pasivos Ambientales del Sub Sector Hidrocarburos		
PROCEDENCIA	TALARA - PIURA		

Nº de muestra (a)	Código de Cliente	Muestreo Fecha (d-m-a)	Muestreo Hora (24:00)	Matriz ó Producto (b)	Ubicación UTM	Número de frascos por punto de muestreo	FH F1 (C_5-C_{10})	FH F2 (C_{10}-C_{28})	FH F3 (C_{28}-C_{40})
1	F02454-SU01	09-10-14	09:35	SUELO		1	X	X	X
2	F02454-SU02	09-10-14	09:47	SUELO		1	X	X	X

Obs.

Preservación: Ref. / Pres. / Aprox.

Vol. / Peso / Aprox.: 1 L, 1 L, 1 L

Envase: V, P, E

ANÁLISIS REQUERIDOS

Indicar con una (X) en los recuadros inferiores, los análisis requeridos por cada muestra

(a) Información llenada por Recepción de Muestras (b) MATRIZ Ó PRODUCTO: Salud Ocupacional (S.O.) [Respirables (Resp.), Inhalables (Inha.), Polvos (Polv.), PVC, MCE]. Calidad de Aire (C.A.) [PM-10, PM-2.5 (HV LV), PTS, Sol. Cap.]. Otros Agua (A.) [Agua Natural (A. Superficial, A. Subterránea, A. de Manantial, A. Termal, A. de Lluvia o fluvial). Agua Residual (A.R.) (A. R. Domestica, A. R. Industrial, A. R. Municipal). Agua de Uso y Consumo Humano (A. de piscina, A. de bebida = A. Potable/A. Envasada/A. de mesa, A. de laguna artificial). Agua Salina (A. de Mar, A. Salobres, Salmuera). Agua de Proceso (A. de circulación o enfriamiento, A. de alimentación para calderas, A. de calderas, A. de lavación, A. purificada, A. de inyección y reinyección). Emisiones (Emi.) [Partículas isoc., SO_2]. Muestra Sólida (M.S.) [Suelo (Sue.), Lodo (Lod.), Sedimento (Sed.)]

Metales por: Barrido ICP | Otra Técnica

Los siguientes metales:

INFORMACIÓN DEL MUESTREO

MUESTREO REALIZADO POR	PLAN/PROCEDIMIENTO DE MUESTREO	CODIGO DE EQUIPOS UTILIZADOS	OBSERVACIONES	SUPERVISOR / REPRESENTANTE DEL CLIENTE
Empresa: ORGANISMO DE EVALUACIÓN Y FISCALIZACIÓN AMBIENTAL				Nombre
Responsable: Ing. Elma Hilario Llamccaya				Cargo
Firma: [signature]			TDR N° 2502-LAB-2014	Firma

LABORATORIO - RECEPCIÓN DE MUESTRAS

Entregado por		Recibido por: Lolanda Muñoz	Origen de los envases de las muestras: Cliente [X] Envirotest
Fecha (d-m-a):	Hora (24.00):	20-10-14 Hora (24.00): 17:00	Condición de la Muestra
Firma		Firma: [signature]	

A | NA

ANEXO 5

Informe de ensayo de laboratorio

INFORME DE ENSAYO Nº 142566
CON VALOR OFICIAL

Nombre del Cliente	: ORGANISMO DE EVALUACION Y FISCALIZACION AMBIENTAL - OEFA	
Dirección	: Av. República de Panamá N° 3542 San isidro - Lima	
Solicitado Por	: ORGANISMO DE EVALUACION Y FISCALIZACION AMBIENTAL - OEFA	
Referencia	: TDR - 2502 - Lab - 2014	
Proyecto	: Identificación de Pasivos Ambientales del Sub Sector Hidrocarburos	
Procedencia	: Talara - Piura	
Muestreo Realizado Por	: OEFA	
Cantidad de Muestra	: 2	
Producto	: Suelo	
Fecha de Recepción	: 2014/10/20	
Fecha de Ensayo	: 2014/10/20	al 2014/11/13
Fecha de Emisión	: 2014/11/13	

Environmental Testing Laboratory S.A.C.

Judy Zegarra C.
Jefe de Emisión de Informes

Freddy Lira M.
Supervisor de Laboratorio de Orgánicos
C.Q.P. Nº 934

Lima-Perú

INFORME DE ENSAYO N° 142566
CON VALOR OFICIAL

	Código de Laboratorio		142566-01	142566-02
	Código de Cliente		F02454-SU01	F02454-SU02
	Fecha de Muestreo		09/10/2014	09/10/2014
	Hora de Muestreo (h)		09:35	09:47
	Tipo de Producto		Suelo	Suelo
Tipo Ensayo	Unidad	L.C.M.	Resultados	
Cromatográficos				
*Hidrocarburos Totales de Petróleo (TPH) F1 (C5 - C10)	mg/Kg	0,6 (y)	<0,6	<0,6
Hidrocarburos Totales de Petróleo (TPH) F2 (C10 - C28)	mg/Kg	3	4821	2201
Hidrocarburos Totales de Petróleo (TPH) F3 (C28 - C40)	mg/Kg	3	10436	3023

Leyenda: L.C.M. = Limite de cuantificación del método, "(z)"=Resolución cuantificable, "—". = No Analizado, "<"= Menor que el L.C.M. indicado, ">" = Mayor al valor indicado. (y) : Limite de Detección del Método

* : Los métodos indicados no han sido acreditados por el SNA-INDECOPI.

APENDICE 1 - MUESTRA RECEPCIONADA

Condición de la Muestra : Muestra en buenas condiciones

Plan/procedimiento de muestreo : Reservado por el cliente

APENDICE 2 - CONTROL DE CALIDAD

Tipo Ensayo		Hidrocarburos Totales de Petróleo (TPH) F2,F3 (C10 - C40)
Cromatográficos		
Unidad	:	mg/kg
Lim. de Cuant. del Método (L.C.M)	:	3
Blanco de Método (Bk-M)		
Concentración del Bk-M	:	<3
Muestra Control (MC)		
Conc. de la MC (Referencial)	:	3094
Recuperación de la MC	:	79,4
Criterio de Aceptación y Rechazo		
Blanco de Método (Bk-M)	:	<L.C.M
Muestra Control (MC)	:	70-130%

Leyenda: L.C.M. = Limite de cuantificación del método, "—". = No Analizado, "<" = Menor que el L.C.M. indicado, /// = No aplica

INFORME DE ENSAYO Nº 142566
CON VALOR OFICIAL

Tipo Ensayo		TPH F1 (C5-C10)
Cromatográficos		
Unidad	:	mg/kg
Lim. de Det. del Método (L.D.M)	:	0,6
Blanco de Método (Bk-M)		
Concentración del Bk-M	:	<0,6
Muestra Control (MC)		
Conc. de la MC (Referencial)	:	10,1
Recuperación de la MC	:	107,4
Criterio de Aceptación y Rechazo		
Blanco de Método (Bk-M)	:	<L.D.M
Muestra Control (MC)	:	70-130%

Leyenda: L.D.M. = Limite de detección del método, "---". = No Analizado, "<" = Menor que el L.D.M. indicado, /// = No aplica

APENDICE 3 - MÉTODOS Y REFERENCIAS

Tipo Ensayo	Norma Referencia	Titulo
Cromatográfico		
Hidrocarburos Totales de Petróleo (TPH) Rango (F1,F2,F3).	EPA Method 8015-C Rev. 3, 2007	Nonhalogenated Organics by Gas Chromatography

SIGLAS: "EPA": U.S. Environmental Protection Agency. Methods for Chemical Analysis.

APENDICE 4 - COMENTARIOS

- Los resultados presentados corresponden sólo a la muestra indicada, según la cadena de custodia correspondiente.
- Estos resultados no deben ser utilizados como una certificación de conformidad con normas del producto.
- El tiempo de custodia de la muestra es de un mes calendario desde la toma de la muestra y dependiendo del parámetro a ser analizado.

Está prohibido la reproducción parcial del presente documento, salvo autorización de Envirotest S.A.C.

** FIN DEL INFORME **

ANEXO 6

Ficha de información de pozo (Fuente: Estudio PERUPETRO)

INFORMACIÓN DE POZO

Pozo T2282 **Área** Milla Seis **Lote** I

Coordenada Este Coordenada Norte

Cía Operadora GMP

Cía Perforació IPCo

Prioridad de Abandono

Fecha de Perforación 12/10/1928

Fecha de Completación 12/10/1928

Profundidad total 2927

Profundidad efectiva 933

Casing de Superficie e Intermedios 10"

Profundidad de casing de Superficie e Intermedios 2086'- 876'

Casing de producción y lainas 8 1/4"

Profundidad de casing de producción y lainas 2476'- 978'

Intervalos Perforados

Tope Cemento Formaciones

Tipo y Cantidad de Tapones De cemento(2)

Profundidad de tapones 2920', 933'

Tope de Tapones 933 Estado Abandonado objetivo ausente

Intervalos abiertos No Fecha de último Estado 31/10/1928

Adecuadamente abandonado Si Último Servicio de Pozos Colocó tapones con madera

Cumple con Legislación No Fecha Último Servicio de Pozos 31/10/1928

Impacto Ambiental y Seguridad

Código Intervención Se encuentra entre Construcciones

Estado del pozo DPA Acceso

Identificado Terraplèn

Rx Abandono Foto

Observaciones Rellenó con greda

Fuente: PERUPETRO - 2002

ANEXO 7

Ficha de identificación de Pasivos Ambientales del OSINERGMIN

Osinergmin	FICHA DE IDENTIFICACIÓN DE PASIVOS AMBIENTALES	Código : F2-GFHL-UMAL-PE-03 Revisión : 01 Fecha : 05-08-09 Página : 1 de 1

Número: 279 | **Fecha:** *24 de agosto de 2009*

1. LOCALIZACIÓN

Lote: I

Área de Producción *: Milla Seis*

Distrito: *La Brea*	***Provincia:*** *Talara*	***Región:*** *Grau*

Identificación del Pozo según PERUPETRO : *2282*

Coordenadas UTM Insitu (Sistema WGS84)		***Zona***
Norte	***Este***	*17*
9492676	*475390*	

2. DESCRIPCIÓN DEL PASIVO AMBIENTAL

El inubicado pozo probable esté enterrado en una planicie donde se ven restos de maderos, fue identificado como pasivo DPA en el Informe Final de PERUPETRO S.A., actualmente tiene acceso carretero.

3. REGISTRO FOTOGRÁFICO





4. CAUSA / ORIGEN

Inadecuado abandono del pozo por antigua actividad de exploración de hidrocarburos

5. TIPOS DE PASIVOS AMBIENTALES *(Marque con X el que corresponda).*

Pozos abandonados	X	Efluentes	
Instalaciones mal abandonadas		Emisiones	
Suelos contaminados		Restos o depósitos de residuos	

6. CATEGORÍA AMBIENTAL *(Marque con X el que corresponda).*

Contaminación Ambiental		Aspectos de interés Humano	
Aspectos Estéticos		Ecológico	

7. TITULAR ACTUAL

Grana y Montero Petrolera S.A.

8. TITULAR (S) ANTERIOR (ES)

International Petroleun Company. Abandonado en 1928

9. RESULTADO DE MONITOREOS *(En caso aplique) (Preliminar)*

Sin informaciòn

10. OBSERVACIONES

Actualmente, el pozo no ubicado mantiene su condición de Pasivo Ambiental DPA.

Ing. MSc. Alberto Arriaga Altamirano
Geole. Ambiental - CIP. 26593