



PERÚ

Ministerio
del AmbienteOrganismo de Evaluación y
Fiscalización Ambiental - OEFA

Dirección de Evaluación

"Año de la Promoción de la Industria Responsable y del Compromiso Climático
"Decenio de las Personas con Discapacidad en el Perú"

INFORME N° 671 - 2014-OEFA/DE-SDCA-CIPASH

ORGANISMO DE EVALUACIÓN Y FISCALIZACIÓN AMBIENTAL SUBDIRECCIÓN DE CALIDAD AMBIENTAL	
RECIBIDO	
31 DIC. 2014	
V°B° _____	Hora: 3:00
Firma _____	

PARA : **CARLOS ALLEN GUILLÉN PANTIGOZO**
Coordinador para la Identificación de Pasivos Ambientales del
Subsector Hidrocarburos

DE : **JESSICA CANDY OSHIRO SHIMABUKURO**
Tercero Evaluador para la Identificación de Pasivos Ambientales del
Subsector Hidrocarburos

ASUNTO : Identificación de pasivo ambiental del subsector hidrocarburos con
código de Ficha OEFA F01196 ubicado en el Lote I, en el distrito de
La Brea de la provincia Talara del departamento de Piura.

FECHA : San Isidro, 31 DIC. 2014

El presente Informe de identificación de pasivo ambiental del subsector hidrocarburos ha sido elaborado en el marco de la Ley N° 29134 - Ley que regula los pasivos ambientales del subsector hidrocarburos¹ y su Reglamento², así como en aplicación de la Directiva N° 001-2013-OEFA/CD³.

I. OBJETO

1. El presente Informe tiene por objeto comunicar que el pozo mal abandonado (con código PERUPETRO T_731) constituye un pasivo ambiental del subsector hidrocarburos, identificado con código de Ficha OEFA F01196. Este pasivo ambiental se encuentra ubicado en el distrito de La Brea de la provincia Talara del departamento de Piura, el cual fue verificado en campo el 6 de julio de 2014.

II. MARCO NORMATIVO

2. Mediante la Ley N° 29134 - Ley que regula los pasivos ambientales del subsector hidrocarburos, se establecen las reglas aplicables a la gestión de los pasivos ambientales en las actividades del subsector hidrocarburos, con la finalidad de reducir o eliminar sus impactos negativos en la salud, la población, el ecosistema circundante y la propiedad.
3. El Artículo 2° de la citada Ley, define a los pasivos ambientales como aquellos pozos e instalaciones mal abandonados, los suelos contaminados, los efluentes, emisiones, restos o depósitos de residuos ubicados en cualquier lugar del territorio nacional, incluyendo el zócalo marino, producidos como consecuencia de operaciones en el subsector hidrocarburos, realizadas por parte de empresas que han cesado sus actividades en el área donde se produjeron dichos impactos.
4. El Numeral 6.3 del Artículo 6° del Reglamento de la Ley N° 29134, aprobado mediante Decreto Supremo N° 004-2011-EM, dispone que la autoridad a cargo de la fiscalización y

¹ Publicado en el diario oficial El Peruano el 17 de noviembre de 2007.

² Decreto Supremo N° 004-2011-EM.

³ Directiva N° 001-2013-OEFA/CD - Directiva para la identificación de pasivos ambientales en el subsector hidrocarburos a cargo del OEFA y la Metodología para la Estimación del Nivel de Riesgo de Pasivos Ambientales en el Subsector Hidrocarburos, aprobada con Resolución de Consejo Directivo N° 022-2013-OEFA/CD del 22 de mayo de 2013.

sanción del cumplimiento de las obligaciones ambientales contenidas en el Reglamento de la Ley N° 29134 es el Organismo Supervisor de la Inversión en Energía y Minería - OSINERGMIN, en tanto no se efectúe la transferencia de funciones de evaluación, supervisión, fiscalización, control y sanción en materia ambiental al Organismo de Evaluación y Fiscalización Ambiental - OEFA, de acuerdo a lo establecido en la Primera Disposición Complementaria Transitoria de la Ley N° 29325 y el Decreto Supremo N° 001-2010-MINAM.

5. Con la finalidad de dar cumplimiento a lo dispuesto en la Ley N° 29325, y dentro del proceso gradual de transferencia de las funciones de las entidades del Gobierno Nacional con competencias en evaluación, supervisión, fiscalización, control y sanción ambiental, mediante Decreto Supremo N° 001-2010-MINAM se aprobó el inicio del proceso de transferencia de las funciones de supervisión, fiscalización y sanción en materia ambiental del OSINERGMIN al OEFA, y posteriormente por medio de la Resolución Ministerial N° 042-2013-MINAM, publicada el 19 de febrero de 2013, el Ministerio del Ambiente precisó que el OEFA es competente para ejercer la función de identificación de pasivos ambientales de hidrocarburos, en el marco de lo establecido en la Ley N° 29134 y su Reglamento.
6. Asimismo, mediante Resolución de Consejo Directivo N° 022-2013-OEFA/CD del 22 de mayo de 2013, se aprobó la Directiva N° 001-2013-OEFA/CD - Directiva para la identificación de pasivos ambientales en el subsector hidrocarburos a cargo del OEFA y la Metodología para la Estimación del Nivel de Riesgo de Pasivos Ambientales en el Subsector Hidrocarburos.

A continuación se detallan las acciones desarrolladas:

III. IDENTIFICACIÓN DE PASIVO AMBIENTAL DEL SUBSECTOR HIDROCARBUROS CON CÓDIGO DE FICHA OEFA F01196

III.1 Revisión Documentaria

7. Entre los años 2001 y 2002, PERUPETRO S.A. (en adelante, PERUPETRO) realizó el estudio denominado "Pasivos Ambientales - Estudio de Pozos ATA, APA y DPA"⁴ (en adelante, Estudio PERUPETRO), evaluándose un total de 8 944 pozos, los cuales fueron clasificados con un código de intervención⁵, para priorizar su abandono o considerarlo dentro de un programa de rehabilitación.
8. De acuerdo al Estudio PERUPETRO, 401 pozos fueron clasificados con los códigos 1A y 1B; sin embargo, se priorizaron los trabajos de abandono de 204 pozos ubicados en los campos del noroeste del Perú, así como los pozos ubicados en el sector Pirín y Ahuallane en Puno, en la medida que representaban un mayor peligro a la seguridad integral de las personas. La ejecución del programa de abandono técnico definitivo de dichos pozos estuvo a cargo de PETROPERÚ S.A. (en adelante, PETROPERÚ), según la autorización dispuesta en el Artículo 6° de la Ley N° 28880 - Ley que autoriza Crédito

⁴ Pozo ATA: Pozo con abandono temporal.
Pozo APA: Pozo con abandono permanente.
Pozo DPA: Pozo abandonado durante la perforación.

⁵ 1A: Pozos que necesitan abandono permanente, por constituir un verdadero peligro a la seguridad integral de las personas.
1B: Pozos que necesitan abandono permanente, porque potencialmente pueden contaminar el ambiente.
1C: Pozos secos, productores de agua, que no contaminan el ambiente y no son un peligro para las personas.
2A: Pozos que de alguna forma debe considerarse su rehabilitación, ya sea para ponerlos en producción o para incluirlos dentro de proyectos de recuperación mejorada.

Suplementario en el Presupuesto del Sector Público para el Año Fiscal 2006 y dicta otras medidas.

9. Asimismo, entre los años 2009 y 2010, el OSINERGMIN realizó trabajos de identificación de pasivos ambientales del subsector hidrocarburos, identificándose 6 271 pozos, de los cuales 4 634 fueron considerados pasivos ambientales, de acuerdo a los informes números 19853-2009-OS-GFHL/UMAL, 7426-2010-OS-GFHL/UEEL y 13609-2010-OS-GFHL/UPPD del OSINERGMIN. Sin embargo, no todos los pozos identificados y evaluados cumplen con la definición de pasivo ambiental, de acuerdo a lo establecido en el Artículo 2° de la Ley N° 29134 - Ley que regula los Pasivos Ambientales del Subsector Hidrocarburos.
10. De la revisión documentaria, se tiene que el pasivo ambiental evaluado corresponde a un pozo inactivo, considerado en el Estudio PERUPETRO como un pozo ATA con código de intervención 2A; es decir, un pozo con abandono temporal, respecto del cual debe considerarse su rehabilitación, ya sea para ponerlo en producción o para incluirlo dentro de proyectos de recuperación mejorada. De acuerdo a dicho estudio, este pozo fue abandonado por no económico debido a su baja producción, presenta intervalos perforados pero no registra presencia de tapones de abandono, por lo que fue considerado como un pozo que no se encuentra adecuadamente abandonado y que no cumple con la Legislación vigente en la fecha de elaborado el estudio (ver anexo 6).
11. Asimismo, figura en el registro del OSINERGMIN como un pozo ATA, de acuerdo a la información proporcionada por la empresa Graña y Montero Petrolera S.A., el cual estaría siendo explotado artesanalmente por los pobladores, ya que se evidenció suelo impactado con hidrocarburos, así como botellas de plástico y restos de madera con petróleo dispersos en la plataforma erosionada; sin embargo, también señala que no existe acceso vehicular hacia el pozo ni se observó viviendas cercanas (ver anexo 7).
12. Mediante Carta N° GMP-681-2013 remitido por Graña y Montero Petrolera S.A. - GMP S.A. y recibido por el OEFA el 13 de noviembre de 2013, GMP S.A. comunica acerca de los pasivos ambientales identificados y la situación actual de los pozos ubicados en el Lote I, indicando que el Pozo 731 es un pozo con abandono temporal no intervenido por GMP S.A. perteneciente al yacimiento Negritos (ver anexo 8).

III.2 Descripción del pasivo ambiental y área circundante

III.2.1 Identificación del área

13. De lo revisado en el Estudio de Impacto Ambiental Semidetallado del Proyecto Perforación de 121 Pozos de Desarrollo en el Lote I - Talara - Piura, aprobado por Resolución Directoral N° 013-2013-MEM/AAE, el área que ocupa el Lote I, se encuentra enmarcada dentro de la unidad geomorfológica denominada plataforma costanera, comúnmente llamado tablazo, formando extensas llanuras. Se encuentra en una intercuencia, de quebradas cortas y discontinuas, las cuales normalmente se mantienen secas durante el año a excepción de las épocas de ocurrencia del fenómeno El Niño. La zona se encuentra influenciada por la intensa y discontinua intervención de agentes erosivos, principalmente el viento y eventualmente las lluvias torrenciales ocasionadas por el fenómeno El Niño.
14. El área evaluada se encuentra en una zona de bosque seco, dentro de la unidad fisiográfica de tablazos, constituido por depósitos sedimentarios antiguos de origen marino, se caracteriza por presentar microtopografía ondulada y suelo susceptible a la erosión eólica, se encuentra dentro de la zona de vida: desierto superárido Premontano

Tropical (ds-PT)); asimismo, se observa vegetación en los alrededores, entre las que se puede distinguir al bichayo.

III.2.2 Descripción del pasivo ambiental

15. Durante la evaluación in situ realizada por el OEFA el 6 de julio de 2014 no se observó el casing del pozo a nivel de superficie pero se observó una conductora de madera de aproximadamente de 20 pulgadas de diámetro, el cual se encuentra abierto al ambiente; sin embargo, no se percibió olores característicos a hidrocarburos originados por emisiones gaseosas provenientes del pozo ni se observó afloramiento superficial de líquidos (ver anexos 1, 2 y 3).
16. Asimismo, para la evaluación del suelo en el área circundante al pozo, se realizó un recorrido y exploración del área en mención con la finalidad de determinar la presencia de hidrocarburos en el suelo, estableciéndose de esta manera la ubicación de los puntos de muestreo de suelo. Los resultados de los reportes de ensayo de laboratorio correspondiente a la concentración de la Fracción de hidrocarburos F2 y Fracción de hidrocarburos F3 de las muestras de suelo recolectadas, evidencian la presencia de suelo impregnado con hidrocarburos; sin embargo, sus concentraciones no superan los valores establecidos en el Estándar de Calidad Ambiental para Suelo de uso agrícola aprobado por Decreto Supremo N° 002-2013-MINAM, tal como se detalla en el ítem III.3.
17. En ese sentido, de la revisión de los antecedentes y las observaciones en campo se tiene que el pozo se encuentra mal abandonado, toda vez que no se encuentra herméticamente cerrado ni en condiciones seguras para el abandono, conforme se establece en el Decreto Supremo N° 032-2004-EM - Reglamento de las Actividades de Exploración y Explotación de Hidrocarburos⁶.

III.3 Identificación de contaminantes y toma de muestras

III.3.1 Calidad del suelo

18. Producto del recorrido y exploración del área circundante al pozo se establecieron los puntos de muestreo, de los cuales se recolectaron dos (2) muestras puntuales de suelo para su correspondiente análisis en un laboratorio acreditado por INDECOPI. Para la toma de muestra se siguieron los criterios establecidos en la Guía para Muestreo de Suelos en el marco del Decreto Supremo N° 002-2013-MINAM, Estándares de Calidad Ambiental (ECA) para suelo, aprobado con Resolución Ministerial N° 085-2014-MINAM.
19. La descripción y ubicación de los puntos de muestreo de suelo; así como, los parámetros analizados en laboratorio se detallan en la Tabla 1 (ver anexo 4).

⁶ Decreto Supremo N° 032-2004-EM - Reglamento de las Actividades de Exploración y Explotación de Hidrocarburos.
Artículo 2°. - Definiciones
(...)
"Abandono del Pozo: Trabajos que se efectúan para dejar herméticamente cerrado y en condiciones seguras un Pozo."
(...)

"Año de la Promoción de la Industria Responsable y del Compromiso Climático"
 "Decenio de las Personas con Discapacidad en el Perú"

Tabla 1: Puntos de Muestreo

Matriz	Código del punto de muestreo	Parámetros analizados	Descripción	WGS 84 ZONA 17M	
				ESTE (m)	NORTE (m)
SUELO	F01196-SU01	FH F1 (C ₅ -C ₁₀)* FH F2 (C ₁₀ -C ₂₈) FH F3 (C ₂₈ -C ₄₀)	La muestra de suelo fue tomada a una distancia de 3 m al norte del casing del pozo y a una profundidad de 0,2 m a 0,3 m de la superficie del suelo.	467489	9487130
SUELO	F01196-SU02	FH F1 (C ₅ -C ₁₀)* FH F2 (C ₁₀ -C ₂₈) FH F3 (C ₂₈ -C ₄₀)	La muestra de suelo fue tomada a una distancia de 8 m al sur del casing del pozo y a una profundidad de 0,3 m a 0,4 m de la superficie del suelo.	467490	9487121

FH F1: Fracción de hidrocarburos F1 (C₅-C₁₀).

FH F2: Fracción de hidrocarburos F2 (C₁₀-C₂₈).

FH F3: Fracción de hidrocarburos F3 (C₂₈-C₄₀).

* De manera referencial, dado que el parámetro no se encuentra acreditado por INDECOPI.

20. Los resultados obtenidos en laboratorio fueron comparados con el Estándar de Calidad Ambiental para Suelo de uso agrícola (Decreto Supremo N° 002-2013-MINAM), dado que no se ha observado viviendas ni actividad industrial / extractiva en curso cerca de la ubicación del pozo, además de presentar vegetación en los alrededores. Se obtuvieron los siguientes resultados de laboratorio (ver anexo 5):

Tabla 2: Resultado de los análisis fisicoquímicos realizados

Matriz	Código de muestra	Parámetros analizados	Resultado	Unidad	ECA o norma referencial	% que se encuentra por encima del ECA o norma referencial	Laboratorio	Número de informe de ensayo de laboratorio
SUELO	F01196-SU01	FH F1 (C ₅ -C ₁₀)*	< 0,6	mg/kg	200	No supera	Envirotest S.A.C	141527
SUELO	F01196-SU01	FH F2 (C ₁₀ -C ₂₈)	407	mg/kg	1 200	No supera	Envirotest S.A.C	141527
SUELO	F01196-SU01	FH F3 (C ₂₈ -C ₄₀)	151	mg/kg	3 000	No supera	Envirotest S.A.C	141527
SUELO	F01196-SU02	FH F1 (C ₅ -C ₁₀)*	< 0,6	mg/kg	200	No supera	Envirotest S.A.C	141527
SUELO	F01196-SU02	FH F2 (C ₁₀ -C ₂₈)	229	mg/kg	1 200	No supera	Envirotest S.A.C	141527
SUELO	F01196-SU02	FH F3 (C ₂₈ -C ₄₀)	94	mg/kg	3 000	No supera	Envirotest S.A.C	141527

FH F1: Fracción de hidrocarburos F1 (C₅-C₁₀).

FH F2: Fracción de hidrocarburos F2 (C₁₀-C₂₈).

FH F3: Fracción de hidrocarburos F3 (C₂₈-C₄₀).

* De manera referencial, dado que el parámetro no se encuentra acreditado por INDECOPI.

21. Los resultados obtenidos muestran la presencia de hidrocarburos en el suelo, correspondiente a la Fracción de hidrocarburos F2 y Fracción de hidrocarburos F3; sin embargo, sus concentraciones no superan el ECA⁷ para suelo de uso agrícola, por lo que la estimación del nivel de riesgo se realizará en función a la estructura del pozo mal abandonado.

III.4 Estimación del Nivel de Riesgo

22. La estimación del nivel de riesgo del pasivo ambiental, se evaluó conforme a los lineamientos establecidos en la Metodología para la Estimación del Nivel de Riesgo de

⁷

Ley N° 28611 - Ley General del Ambiente

Artículo 31.- Del Estándar de Calidad Ambiental

31.1 El Estándar de Calidad Ambiental - ECA es la medida que establece el nivel de concentración o del grado de elementos, sustancias o parámetros físicos, químicos y biológicos, presentes en el aire, agua o suelo, en su condición de cuerpo receptor, que no representa riesgo significativo para la salud de las personas ni al ambiente.

"Año de la Promoción de la Industria Responsable y del Compromiso Climático"
 "Decenio de las Personas con Discapacidad en el Perú"

Pasivos Ambientales en el Subsector Hidrocarburos aprobada por Resolución de Consejo Directivo N° 022-2013-OEFA/CD.

III.4.1 Salud

Identificación de peligros

23. No se identificó un peligro inminente a nivel superficial asociado a la presencia del pozo que pueda afectar la salud de la población; sin embargo, al no contar con un adecuado abandono, representa un peligro potencial en el tiempo.

Estimación de la probabilidad

24. La probabilidad de ocurrencia de peligros se evaluó in situ y en gabinete, conforme a los lineamientos de la Metodología para la Estimación del Nivel de Riesgo de Pasivos Ambientales en el Subsector Hidrocarburos, conforme al siguiente detalle:

Probabilidad de la ocurrencia	Valor
Las condiciones en las que se encuentra el pozo mal abandonado y su área circundante, representan un potencial peligro pero con poca probabilidad de ocurrencia, por lo que se estima pueda suceder dentro de un periodo mayor a un año.	1

Fuente: Elaboración propia (Cuadro N° 1 de la Metodología para la Estimación del Nivel de Riesgo de Pasivos Ambientales en el Subsector Hidrocarburos).

Estimación de la consecuencia en la salud

25. La consecuencia en la salud, se evaluó in situ y en gabinete, conforme a los lineamientos establecidos en la Metodología para la Estimación del Nivel de Riesgo de Pasivos Ambientales en el Subsector Hidrocarburos, como se detalla a continuación:

$$\text{Salud} = C + 2(P) + E + \text{Pobl.}$$

Factores	Escenarios	Puntuación
Cantidad (C)	La conductora de madera del pozo es considerado como un residuo menor a 5 toneladas.	1
Peligrosidad (P)	Se considera que la conductora de madera del pozo, podría generar daños leves y reversibles.	2* x (1)
Extensión (E)	La población de la localidad de Negritos se encuentra a 890 m aproximadamente de la ubicación del pozo.	2
Población potencialmente afectada (Pobl.)**	Se considera que la población potencialmente afectada es de más de 100 personas (periferia de la localidad de Negritos).	4
Total		9

Fuente: Elaboración propia (Cuadros números 2, 3, 4 y 5 de la Metodología para la Estimación del Nivel de Riesgo de Pasivos Ambientales en el Subsector Hidrocarburos).

* La peligrosidad se multiplica por la constante 2 en la sumatoria de factores para el cálculo de la consecuencia.

**La población potencialmente afectada ha sido determinada considerando un radio de hasta 1 km, dado que la mayor distancia en el factor extensión está referida a 1 km.

"Año de la Promoción de la Industria Responsable y del Compromiso Climático"
"Decenio de las Personas con Discapacidad en el Perú"

26. Para la puntuación de 9, le corresponde un valor numérico de 2 (Cuadro N° 11 de la Metodología para la Estimación del Nivel de Riesgo de Pasivos Ambientales en el Subsector Hidrocarburos) para la consecuencia en la salud.

Estimación del nivel de riesgo en la salud

27. De acuerdo a lo señalado en la Metodología para la Estimación del Nivel de Riesgo de Pasivos Ambientales en el Subsector Hidrocarburos, el cálculo para la estimación de riesgo para la salud, se realiza empleando la siguiente ecuación:

$$\text{Riesgo} = \text{Probabilidad} \times \text{Consecuencia}$$

28. Reemplazando los valores obtenidos en esta ecuación tenemos: (1 x 2), el valor del riesgo para la salud es 2, que se interpreta como un nivel de riesgo BAJO de acuerdo a los rangos establecidos en el siguiente cuadro:

Determinación del nivel de riesgo

Nivel de riesgo en función de la salud, seguridad de la población y calidad del ambiente	Rango del riesgo
Riesgo alto	16 – 25
Riesgo medio	6 – 15
Riesgo bajo	1 – 5

Fuente: Cuadro N° 14 de la Metodología para la Estimación del Nivel de Riesgo de Pasivos Ambientales en el Subsector Hidrocarburos.

III.4.2 Seguridad de la población

Identificación de peligros

29. Debido a las condiciones en las que se encuentra el pozo y su área circundante pueden ocasionar daños a la integridad física de las personas producto de caídas y/o golpes.

Estimación de la probabilidad

30. La probabilidad de ocurrencia de peligros se evaluó in situ y en gabinete, conforme a los lineamientos de la Metodología para la Estimación del Nivel de Riesgo de Pasivos Ambientales en el Subsector Hidrocarburos, tal como se detalla a continuación:

Probabilidad de la ocurrencia	Valor
Las condiciones en las que se encuentra el pozo mal abandonado y su área circundante, representan un potencial peligro pero con poca probabilidad de ocurrencia, por lo que se estima pueda suceder dentro de un periodo mayor a un año.	1

Fuente: Elaboración propia (Cuadro N° 1 de la Metodología para la Estimación del Nivel de Riesgo de Pasivos Ambientales en el Subsector Hidrocarburos).

Estimación de la consecuencia en la seguridad de la población

31. La consecuencia en la seguridad de la población se evaluó in situ y en gabinete, conforme a los lineamientos establecidos en la Metodología para la Estimación del Nivel

"Año de la Promoción de la Industria Responsable y del Compromiso Climático"
 "Decenio de las Personas con Discapacidad en el Perú"

de Riesgo de Pasivos Ambientales en el Subsector Hidrocarburos, como se detalla a continuación:

$$\text{Seguridad de la población} = \Sigma (\text{Factores})$$

Factores	Escenarios	Puntuación
Accesibilidad	La población más cercana (localidad de Negritos) se encuentra aproximadamente a 890 m de la ubicación pozo.	4
Potencial de colapso	La conductora de madera del pozo se encuentra a nivel de la superficie del suelo.	1
Presencia de cercos	La zona evaluada no está cercada ni señalizada.	4
Potencial de incendios o explosión	Las propiedades de los residuos de hidrocarburos presentes en el suelo y probablemente en el interior del pozo, debido a su exposición a la intemperie y a agentes naturales se encontrarían neutralizadas.	1
Total		10

Fuente: Elaboración propia (Cuadros números 7, 8, 9 y 10 de la Metodología para la Estimación del Nivel de Riesgo de Pasivos Ambientales en el Subsector Hidrocarburos).

32. Para la puntuación de 10, le corresponde un valor numérico de 3 (Cuadro N° 13 de la Metodología para la Estimación del Nivel de Riesgo de Pasivos Ambientales en el Subsector Hidrocarburos) para la consecuencia en la seguridad de la población.

Estimación del nivel de riesgo en la seguridad

33. De acuerdo a lo señalado en la Metodología para la Estimación del Nivel de Riesgo de Pasivos Ambientales en el Subsector Hidrocarburos, el cálculo para la estimación de riesgo para la seguridad de la población se realiza empleando la siguiente ecuación:

$$\text{Riesgo} = \text{Probabilidad} \times \text{Consecuencia}$$

34. Reemplazando los valores obtenidos en esta ecuación tenemos: (1 x 3), el valor del riesgo para la seguridad de la población es 3, que se interpreta como un nivel de riesgo BAJO de acuerdo a los rangos establecidos en el siguiente cuadro:

Determinación del nivel de riesgo

Nivel de riesgo en función de la salud, seguridad de la población y calidad del ambiente	Rango del riesgo
Riesgo alto	16 – 25
Riesgo medio	6 – 15
Riesgo bajo	1 – 5

Fuente: Cuadro N° 14 de la Metodología para la Estimación del Nivel de Riesgo de Pasivos Ambientales en el Subsector Hidrocarburos.

III.4.3 Calidad del Ambiente

Identificación de peligros

35. No se identificó un peligro inminente a nivel superficial asociado a la presencia del pozo que pueda afectar la calidad del ambiente; sin embargo, al no contar con un adecuado abandono, representa un peligro potencial en el tiempo.

Estimación de la probabilidad

36. La probabilidad de ocurrencia de peligros se evaluó in situ y en gabinete, conforme a los lineamientos de la Metodología para la Estimación del Nivel de Riesgo de Pasivos Ambientales en el Subsector Hidrocarburos, como se detalla a continuación:

Probabilidad de la ocurrencia	Valor
Las condiciones en las que se encuentra el pozo mal abandonado y su área circundante, representan un potencial peligro pero con poca probabilidad de ocurrencia, por lo que se estima pueda suceder dentro de un periodo mayor a un año.	1

Fuente: Elaboración propia (Cuadro N° 1 de la Metodología para la Estimación del Nivel de Riesgo de Pasivos Ambientales en el Subsector Hidrocarburos).

Estimación de la consecuencia en la calidad del ambiente

37. La consecuencia en la calidad del ambiente se evaluó in situ y en gabinete, conforme a los lineamientos establecidos en la Metodología para la Estimación del Nivel de Riesgo de Pasivos Ambientales en el Subsector Hidrocarburos, como se detalla a continuación:

$$\text{Calidad del ambiente} = C + 2(P) + E + CM$$

Factores	Escenarios	Puntuación
Cantidad (C)	La conductora de madera del pozo es considerado como un residuo menor a 5 toneladas.	1
Peligrosidad (P)	Se considera que la conductora de madera del pozo, podría generar daños leves y reversibles.	2* x (1)
Extensión (E)	La población de la localidad de Negritos se encuentra a 890 m aproximadamente de la ubicación del pozo.	2
Calidad del Medio (CM)	Los resultados obtenidos muestran la presencia de Fracción de hidrocarburos F2 y Fracción de hidrocarburos F3 en el suelo; sin embargo, sus concentraciones no superan el ECA para suelo de uso agrícola.	1
Total		6

Fuente: Elaboración propia (Cuadros números 2, 3, 4 y 6 de la Metodología para la Estimación del Nivel de Riesgo de Pasivos Ambientales en el Subsector Hidrocarburos).

* La peligrosidad se multiplica por la constante 2 en la sumatoria de factores para el cálculo de la consecuencia.

38. Para la puntuación de 6, le corresponde un valor numérico de 1 (Cuadro N° 12 de la Metodología para la Estimación del Nivel de Riesgo de Pasivos Ambientales en el Subsector Hidrocarburos) para la consecuencia en la calidad del ambiente.

Estimación del nivel de riesgo en la calidad del ambiente

39. De acuerdo a lo señalado en la Metodología para la Estimación del Nivel de Riesgo de Pasivos Ambientales en el Subsector Hidrocarburos, el cálculo para la estimación de riesgo para la calidad del ambiente, se realiza empleando la ecuación:

$$\text{Riesgo} = \text{Probabilidad} \times \text{Consecuencia}$$

40. Reemplazando los valores obtenidos en esta ecuación tenemos: (1 x 1), el valor del riesgo para la calidad del ambiente es 1, que se interpreta como un nivel de riesgo BAJO de acuerdo a los rangos establecidos en el siguiente cuadro:

Determinación del nivel de riesgo

Nivel de riesgo en función de la salud, seguridad de la población y calidad del ambiente	Rango del riesgo
Riesgo alto	16 – 25
Riesgo medio	6 – 15
Riesgo bajo	1 – 5

Fuente: Cuadro N° 14 de la Metodología para la Estimación del Nivel de Riesgo de Pasivos Ambientales en el Subsector Hidrocarburos.

IV. CONCLUSIONES

41. Sobre la base de las consideraciones expuestas, es posible formular las siguientes conclusiones:
- (i) El pozo identificado con código PERUPETRO T_731, califica como un pozo mal abandonado que no se encuentra herméticamente cerrado ni en condiciones seguras, de conformidad con lo establecido en el Artículo 2° del Decreto Supremo N° 032-2004-EM - Reglamento de las Actividades de Exploración y Explotación de Hidrocarburos.
 - (ii) En el área circundante al pozo existe suelo impregnado con hidrocarburos, según los resultados obtenidos del informe de ensayo de laboratorio para los parámetros Fracción de Hidrocarburos F2 (C₁₀-C₂₈) y Fracción de Hidrocarburos F3 (C₂₈-C₄₀); sin embargo, las concentraciones registradas no han superado el valor establecido en el Estándar de Calidad Ambiental para suelo de uso agrícola, aprobado por Decreto Supremo N° 002-2013-MINAM.
 - (iii) El pozo mal abandonado (Pozo T_731) descrito en la Ficha OEFA F01196, constituye un pasivo ambiental del subsector hidrocarburos, en la medida que cumple con la definición de pasivo ambiental del subsector hidrocarburos establecido en el Artículo 2° de la Ley N° 29134 - Ley que Regula los Pasivos Ambientales del Subsector Hidrocarburos.
 - (iv) Los resultados de la estimación del nivel de riesgo de este pasivo ambiental determinan que, el nivel de riesgo para la salud es BAJO, el nivel de riesgo para la



"Año de la Promoción de la Industria Responsable y del Compromiso Climático"
"Decenio de las Personas con Discapacidad en el Perú"

seguridad de la población es BAJO y el nivel de riesgo para la calidad del ambiente es BAJO.

V. RECOMENDACIÓN

42. Conforme a las conclusiones expuestas, se recomienda remitir el presente Informe a la Dirección General de Asuntos Ambientales Energéticos del Ministerio de Energía y Minas, para su conocimiento y fines pertinentes.

VI. ANEXOS

1. Registro fotográfico.
2. Ficha para la identificación de pasivo ambiental en el subsector hidrocarburos (OEFA).
3. Mapa de ubicación geográfica.
4. Reporte de monitoreo de suelo.
5. Informe de ensayo de laboratorio.
6. Ficha de información de pozo (Fuente: Estudio PERUPETRO).
7. Ficha de identificación de Pasivos Ambientales del OSINERGMIN.
8. Copia del Anexo IV de la Carta N° GMP-681-2013.

Atentamente,

JESSICA CANDY OSHIRO SHIMABUKURO
Tercero Evaluador para la Identificación de
Pasivos Ambientales del Subsector
Hidrocarburos



PERÚ

Ministerio
del Ambiente

Organismo de Evaluación y
Fiscalización Ambiental - OEFA

Dirección de Evaluación

"Año de la Promoción de la Industria Responsable y del Compromiso Climático"
"Decenio de las Personas con Discapacidad en el Perú"

ANEXOS



PERÚ

Ministerio
del Ambiente

Organismo de Evaluación y
Fiscalización Ambiental - OEFA

Dirección de Evaluación

"Año de la Promoción de la Industria Responsable y del Compromiso Climático"
"Decenio de las Personas con Discapacidad en el Perú"

ANEXO 1

Registro fotográfico

"Año de la Promoción de la Industria Responsable y del Compromiso Climático"
"Decenio de las Personas con Discapacidad en el Perú"



Fotografía N° 1. Pozo T_731, presenta conductora de madera de aproximadamente 20 pulgadas de diámetro.



Fotografía N° 2. El pozo se ubica en la unidad fisiográfica de tablazos, se observa en los alrededores restos de madera.

"Año de la Promoción de la Industria Responsable y del Compromiso Climático"
"Decenio de las Personas con Discapacidad en el Perú"



Fotografía N° 3. Toma de muestra de suelo en el punto F01196-SU01.



Fotografía N° 4. Toma de muestra de suelo en el punto F01196-SU02.



PERÚ

Ministerio
del Ambiente

Organismo de Evaluación y
Fiscalización Ambiental - OEFA

Dirección de Evaluación

"Año de la Promoción de la Industria Responsable y del Compromiso Climático"
"Decenio de las Personas con Discapacidad en el Perú"

ANEXO 2

Ficha para la identificación de pasivo ambiental en el subsector
hidrocarburos (OEFA)

FICHA PARA LA IDENTIFICACIÓN DE PASIVOS AMBIENTALES EN EL SUBSECTOR HIDROCARBUROS

Descripción del cuerpo de agua: No aplica.

Uso del agua: No aplica.

VI. INFORMACIÓN COMPLEMENTARIA A LA DESCRIPCIÓN DEL PASIVO AMBIENTAL

Infraestructura encontrada (En caso de)	Campamentos, oficinas, talleres <input type="checkbox"/>	Caminos, pistas de aterrizaje, líneas férreas <input type="checkbox"/>	Líneas eléctricas <input type="checkbox"/>	Maquinaria pesada <input type="checkbox"/>
	Plantas de procesos abandonadas <input type="checkbox"/>	Generadores y transformadores eléctricos <input type="checkbox"/>	Otros ---	

Descripción de infraestructura: No aplica.

Tipo de Residuo (En caso de existir)	Material de desbroce <input type="checkbox"/>	Chatarra <input type="checkbox"/>	Industrial <input type="checkbox"/>	Desmonte <input type="checkbox"/>	Escoria <input type="checkbox"/>	Construcción <input type="checkbox"/>	Otros: ---
--------------------------------------	---	-----------------------------------	-------------------------------------	-----------------------------------	----------------------------------	---------------------------------------	------------

Descripción de los residuos, en caso de existir (Volumen, etc.): No aplica.

CALIDAD AMBIENTAL	CANTIDAD	Componente ambiental	Cantidad de contaminante que se encuentre mayor a 1% hasta 10% sobre el ECA o norma referencial <input type="radio"/>	Cantidad de contaminante que se encuentre mayor a 10% hasta 50% sobre el ECA o norma referencial <input type="radio"/>	Cantidad de contaminante que se encuentre mayor a 50% hasta 100% sobre el ECA o norma referencial <input type="radio"/>	Cantidad de contaminante que se encuentre mayor al 100% sobre el ECA o norma referencial <input type="radio"/>
		Infraestructura o residuos	Menor a 5 toneladas <input checked="" type="radio"/>	Entre 5 a 49 toneladas <input type="radio"/>	Entre 50 a 500 toneladas <input type="radio"/>	Mayor a 500 toneladas <input type="radio"/>
	Peligrosidad	Daños leves y reversibles <input checked="" type="radio"/>	Combustible <input type="radio"/>	Explosiva, inflamable, corrosiva <input type="radio"/>	Muy inflamable, muy tóxica, causa efectos irreversibles inmediatos <input type="radio"/>	
	Extensión	Presencia de población en un radio mayor a 1 km <input type="radio"/>	Presencia de población en un radio de 0,5 a 1 km <input checked="" type="radio"/>	Presencia de población en un radio menor de 0,5 km <input type="radio"/>	Presencia de población adyacente, localizada en el mismo lugar del pasivo <input type="radio"/>	
	Calidad del Medio	Pasivo ambiental que no afecte a los componentes ambientales <input checked="" type="radio"/>	Pasivo ambiental que se encuentre afectando en un componente ambiental, en al menos un parámetro establecido en el ECA o normal referencial <input type="radio"/>	Pasivo ambiental que se encuentre afectando en dos componentes ambientales, en al menos un parámetro por componente afectado establecido en el ECA o normal referencial <input type="radio"/>	Pasivo ambiental que se encuentre afectando dos o más componentes ambientales y dos o más parámetros por componente afectado establecido en el ECA o normal referencial <input type="radio"/>	

SALUD	Población afectada	Menor a 5 personas <input type="radio"/>	De 5 a 50 personas <input type="radio"/>	De 50 a 100 personas <input type="radio"/>	Más de 100 personas <input checked="" type="radio"/>
-------	--------------------	--	--	--	--

SEGURIDAD DE LA POBLACIÓN	Accesibilidad	Para llegar se requiere de un vehículo de transporte (bote, helicóptero, avión) <input type="radio"/>	En vehículo, seguido de distancia corta a pie (mayor a 1 km) <input type="radio"/>	Recorrido largo a pie en vía no demarcada (mayor de 1 km) <input type="radio"/>	Adyacente a áreas pobladas, corta distancia a pie (menos de 1 km) <input checked="" type="radio"/>
	Potencial de colapso	Instalaciones con cimentación deteriorada y con construcciones deterioradas a nivel del suelo (menor a 1,5 m) <input checked="" type="radio"/>	Instalaciones con cimentación deteriorada y con construcciones inestables de poca elevación (entre 1,5 y 2,5 m de altura) <input type="radio"/>	Instalaciones con cimentación deteriorada y con construcciones inestables y elevadas (mayor a 2,5 m de altura) <input type="radio"/>	Instalaciones con cimentación deteriorada y con construcciones inestables y elevadas, con potencial caída de escombros (mayor a 2,5 m de altura) potencial caída de escombros <input type="radio"/>
	Presencia de cercos	Zona afectada con cercos y señales, ambos deteriorados <input type="radio"/>	Zona afectada cercada y no señalizada <input type="radio"/>	Zona afectada no cercada pero señalizada <input type="radio"/>	Zona afectada no cercada ni señalizada <input checked="" type="radio"/>
	Potencial de incendios o explosivos	Existen residuos explosivos y/o combustibles cuyas propiedades se encuentran neutralizadas <input checked="" type="radio"/>	Existen residuos explosivos y/o combustibles almacenados en infraestructuras deterioradas <input type="radio"/>	Existen residuos explosivos y/o combustibles abandonados en áreas cercadas <input type="radio"/>	Existen residuos explosivos y/o combustibles abandonados a la intemperie <input type="radio"/>





FICHA PARA LA IDENTIFICACIÓN DE PASIVOS AMBIENTALES EN EL SUBSECTOR HIDROCARBUROS

Nº Muestras Recolectadas:	Aire	Agua superficial	Agua subterránea	Sedimento	Suelo	Efluentes	Emisiones
	0	0	0	0	2	0	0
Laboratorio / Número de informe de laboratorio:	No aplica	No aplica	No aplica	No aplica	Envirotest S.A.C. N° 141527	No aplica	No aplica

Observaciones: Los resultados obtenidos muestran la presencia de hidrocarburos en el suelo, correspondiente a la Fracción de hidrocarburos F2 y Fracción de hidrocarburos F3; sin embargo, sus concentraciones no superan el ECA para suelo de uso agrícola.



Armando Santillán Pérez
 Unidad de Identificación de Pasivos Ambientales del Subsector Hidrocarburos
 Dirección de Evaluación





PERÚ

Ministerio
del Ambiente

Organismo de Evaluación y
Fiscalización Ambiental - OEFA

Dirección de Evaluación

"Año de la Promoción de la Industria Responsable y del Compromiso Climático"
"Decenio de las Personas con Discapacidad en el Perú"

ANEXO 3

Mapa de ubicación geográfica

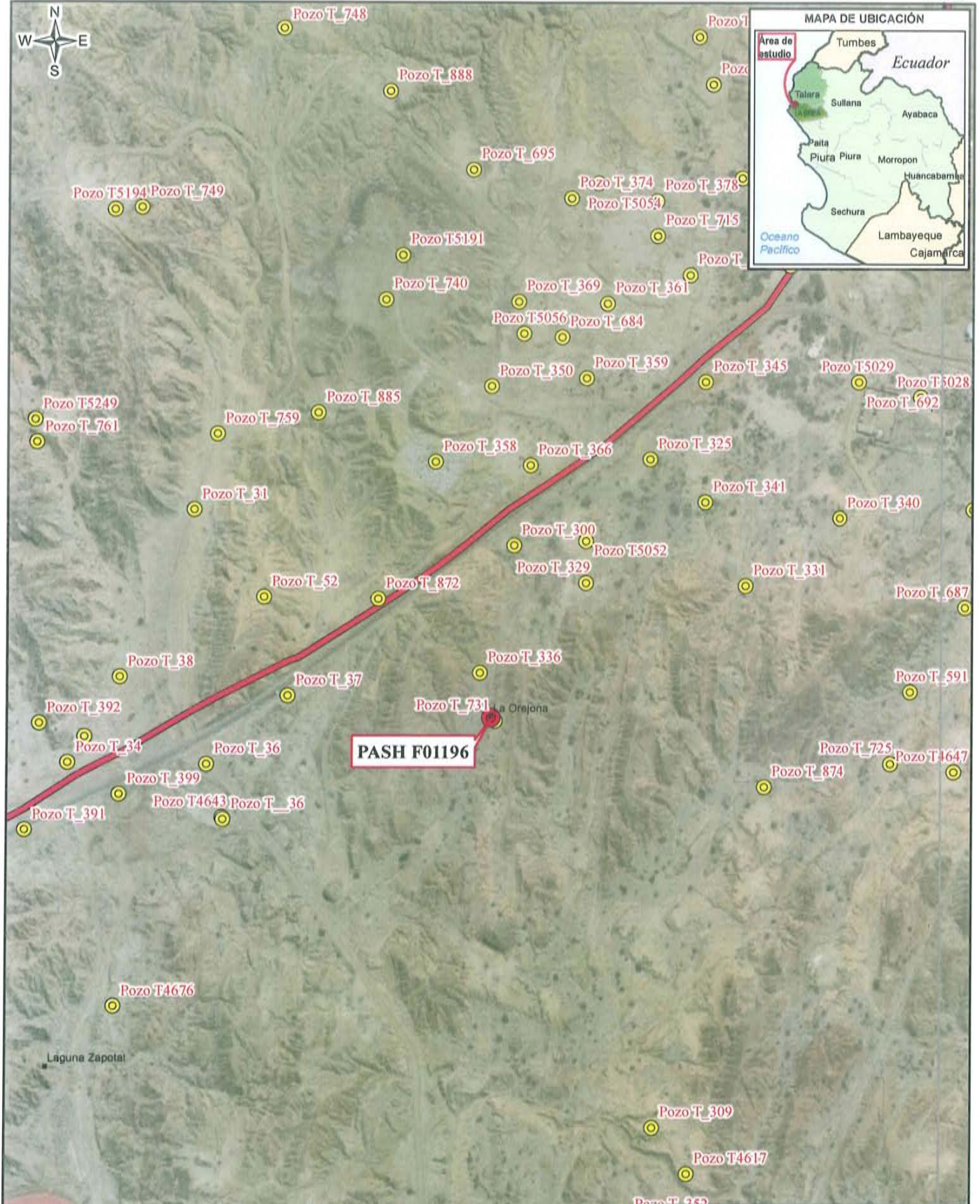

LEYENDA

- Pasivo Ambiental del Subsector Hidrocarburo (PASH)
- Posibles Pasivos Ambientales
- Red vial
- Lotes petroleros

Tabla de descripción: Datos del Pozo

Ficha OEFA:	Código PERUPETRO:	Código en campo:
F01196	T_731	Pozo T_731

	Ministerio del Ambiente	Organismo de Evaluación y Fiscalización Ambiental	Coordinación de Evaluación de Impacto Ambiental
Departamento de Piura, Provincia Talara, Distrito de La Brea			
IDENTIFICACIÓN DE PASIVOS AMBIENTALES DEL SUBSECTOR HIDROCARBUROS			
<p>Escala : 1 / 6 000 Datum Horizontal WGS84 Proyección Transversa de Mercator Sistema de Coordenadas - UTM - Zona 17</p>			
Elaborado:	SIG OEFA		Fecha: Diciembre 2014
Fuente: Cartas Nacionales, escala 1:100 000 - IGN; Imágenes satelitales - Julio 2014; Lotes Petroleros - PERUPETRO - Marzo 2013; Identificación de pasivos - OSINERGMIN - 2009, 2010; Pasivos ambientales - PERUPETRO - 2002.			



PERÚ

Ministerio
del Ambiente

Organismo de Evaluación y
Fiscalización Ambiental - OEFA

Dirección de Evaluación

"Año de la Promoción de la Industria Responsable y del Compromiso Climático"
"Decenio de las Personas con Discapacidad en el Perú"

ANEXO 4

Reporte de Monitoreo de Suelo



PERÚ

Ministerio
del AmbienteOrganismo de Evaluación y
Fiscalización Ambiental - OEFA

FICHA SUELO

N° 1073-SU

"Decenio de las Personas con Discapacidad en el Perú"
"Año de la Promoción de la Industria Responsable y del Compromiso Climático"

REPORTE DE MONITOREO AMBIENTAL EN EL MARCO DE LA IDENTIFICACIÓN DE PASIVOS AMBIENTALES DEL SUBSECTOR HIDROCARBUROS

1. DATOS GENERALES

Actividad	Identificación de pasivos ambientales del subsector hidrocarburos en el Lote I - Pozo con código PERUPETRO T_731
Localidad, distrito, provincia y departamento	Distrito de La Brea, provincia Talara, departamento Piura.

2. DATOS DEL MONITOREO

Fecha inicio (dd-mm-aa)	06 - 07 - 2014
Fecha fin (dd-mm-aa)	06 - 07 - 2014
Equipo Técnico	Armando Santillan Pérez (Dirección de Evaluación) Elma Hilario Llamccaya (Dirección de Evaluación)

Puntos de monitoreo de suelo

N°	Código punto muestreo	Matriz	Fecha	Hora	Coordenadas UTM (Datum WGS84)			Descripción
					Zona	Este	Norte	
					1	F01196-SU01	SU	
2	F01196-SU02	SU	06/07/2014	14:00	17	467490	9487121	La muestra de suelo se tomó a 8 m de distancia de la posible ubicación del pozo y a una profundidad de 0,3 m a 0,4 m de la superficie del suelo.

Protocolo de monitoreo

Guía para Muestreo de Suelos en el marco del Decreto Supremo N° 002-2013-MINAM, Estándares de Calidad Ambiental (ECA) para Suelo, aprobada con R.M. N° 085-2014-MINAM - Ministerio del Ambiente.

Parámetros a analizar

Matriz	Parámetros a analizar	Observaciones
Suelo	Fracción de Hidrocarburos F1 (C ₅ -C ₁₀) Fracción de Hidrocarburos F2 (C ₁₀ -C ₂₈) Fracción de Hidrocarburos F3 (C ₂₈ -C ₄₀)	Análisis en Laboratorio TDR N° 1525-LAB-2031





PERÚ

Ministerio del Ambiente

Organismo de Evaluación y Fiscalización Ambiental - OEFA

"Decenio de las Personas con Discapacidad en el Perú"
"Año de la Promoción de la Industria Responsable y del Compromiso Climático"

Laboratorio

Envirotest S.A.C

3. OBSERVACIONES

- Estado del tiempo en la zona soleado y dirección del viento fuerte de Sur a Norte.
- Esta ficha no incluye los resultados analíticos del monitoreo ambiental, por cuanto aún no se cuenta con los reportes de laboratorio.

4. ANEXOS

	Sí	No
Copia de Cadena de Custodia con sello de recepción del laboratorio	X	
Registro fotográfico de cada muestra	X	

FECHA

San Isidro, 17 OCT. 2014

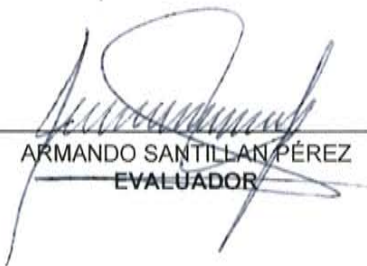
 ARMANDO SANTILLAN PÉREZ
 EVALUADOR





PERÚ

Ministerio
del Ambiente

Organismo de Evaluación y
Fiscalización Ambiental - OEFA

"Decenio de las Personas con Discapacidad en el Perú"
"Año de la Promoción de la Industria Responsable y del Compromiso Climático"

ANEXO I

Copia de Cadena de Custodia con sello de recepción del laboratorio



PERÚ

Ministerio
del Ambiente

Organismo de Evaluación y
Fiscalización Ambiental - OEFA

"Decenio de las Personas con Discapacidad en el Perú"
"Año de la Promoción de la Industria Responsable y del Compromiso Climático"

ANEXO II

Registro fotográfico

"Decenio de las Personas con Discapacidad en el Perú"
"Año de la Promoción de la Industria Responsable y del Compromiso Climático"



Fotografía N° 1. Toma de muestra de suelo en el punto F01196-SU01, aproximadamente a 3 m al Norte de la posible ubicación del Pozo T_731 y a una profundidad de 0,2 m a 0,3 m de la superficie del suelo.



Fotografía N° 2. Toma de muestra de suelo en el punto F01196-SU02, aproximadamente a 8,0 m al Sureste de la posible ubicación del Pozo T_731 y a una profundidad de 0,3 m a 0,4 m de la superficie del suelo.



PERÚ

Ministerio
del Ambiente

Organismo de Evaluación y
Fiscalización Ambiental - OEFA

Dirección de Evaluación

"Año de la Promoción de la Industria Responsable y del Compromiso Climático"
"Decenio de las Personas con Discapacidad en el Perú"

ANEXO 5

Informe de ensayo de laboratorio

**INFORME DE ENSAYO N° 141527
CON VALOR OFICIAL**

Nombre del Cliente : ORGANISMO DE EVALUACION Y FISCALIZACION AMBIENTAL - OEFA
Dirección : Av. República de Panamá N° 3542 San Isidro - Lima
Solicitado Por : ORGANISMO DE EVALUACION Y FISCALIZACION AMBIENTAL - OEFA
Referencia : TDR N° 1525 - LAB - 2014
Proyecto : Identificación de Pasivos Ambientales en el Subsector de Hidrocarburos
Procedencia : Distrito: La Brea; Provincia: Talara; Región: Piura
Muestreo Realizado Por : OEFA
Cantidad de Muestra : 2
Producto : Suelo
Fecha de Recepción : 2014/07/10
Fecha de Ensayo : 2014/07/10 al 2014/08/26
Fecha de Emisión : 2014/08/26

Environmental Testing Laboratory S.A.C.



July Zagarra C.
Jefe de Emisión de
Informes



Roxana Rodríguez V.
Jefe de Laboratorio de
Microbiología
C.B.P. N° 7975

Lima-Perú

INFORME DE ENSAYO N° 141527 CON VALOR OFICIAL

Código de Laboratorio	141527-01	141527-02
Código de Cliente	F01196-SU01	F01196-SU02
Fecha de Muestreo	06/07/2014	06/07/2014
Hora de Muestreo (h)	13:40	14:00
Tipo de Producto	Suelo	Suelo

Tipo Ensayo	Unidad	L.C.M.	Resultados	
Cromatográficos				
*Hidrocarburos Totales de Petróleo (TPH) F1 (C5 - C10)	mg/Kg	0,6 ¹⁾	<0,6	<0,6
Hidrocarburos Totales de Petróleo (TPH) F2 (C10 - C28)	mg/Kg	3	407	229
Hidrocarburos Totales de Petróleo (TPH) F3 (C28 - C40)	mg/Kg	3	151	94

Leyenda: L.C.M. = Límite de cuantificación del método, ¹⁾ = Resolución cuantificable, "—" = No Analizado,
" < " = Menor que el L.C.M. Indicado, " > " = Mayor al valor indicado.

* : Los métodos indicados no han sido acreditados por el SNA-INDECOPI.

APENDICE 1 - MUESTRA RECEPCIONADA

Condición de la Muestra : Muestras en buenas condiciones

Plan/procedimiento de muestreo : Reservado por el cliente

APENDICE 2 - CONTROL DE CALIDAD

Tipo Ensayo	Hidrocarburos Totales de Petróleo (TPH) F1 (C5 - C10)	Hidrocarburos Totales de Petróleo (TPH) F2, F3 (C10 - C40)
Cromatografía		
Unidad	mg/Kg	mg/Kg
Lim. de Cuant. del Método (L.C.M)	0,6	3
Blanco de Método (Bk-M)		
Concentración del BK-M	<0,6	<3
Muestra Control (MC)		
Conc. de la MC (Referencial)	9,9	30
Recuperación de la MC	103,4	89,2
Criterio de Aceptación y Rechazo		
Blanco de Método (Bk-M)	<L.C.M.	<L.C.M.
Muestra Control (MC)	70-130%	70-130%

Leyenda: L.C.M. = Límite de cuantificación del método, "—" = No Analizado, " < " = Menor que el L.C.M. indicado, // = No aplica

INFORME DE ENSAYO N° 141527 CON VALOR OFICIAL

APENDICE 3 - MÉTODOS Y REFERENCIAS

Tipo Ensayo	Norma Referencia	Título
Cromatográfico		
Hidrocarburos Totales de Petróleo (TPH)	EPA Method 8015-C	Nonhalogenated Organics by Gas Chromatography
Rango (F1,F2,F3).	Rev. 3, 2007	

SIGLAS: *EPA*: U.S. Environmental Protection Agency, Methods for Chemical Analysis.

APENDICE 4 - COMENTARIOS

- Los resultados presentados corresponden sólo a la muestra indicada, según la cadena de custodia correspondiente.
- Estos resultados no deben ser utilizados como una certificación de conformidad con normas del producto.
- El tiempo de custodia de la muestra es de un mes calendario desde la toma de la muestra y dependiendo del parámetro a ser analizado.

Está prohibido la reproducción parcial del presente documento, salvo autorización de Envirotest S.A.C.

** FIN DEL INFORME **



PERÚ

Ministerio
del Ambiente

Organismo de Evaluación y
Fiscalización Ambiental - OEFA

Dirección de Evaluación

"Año de la Promoción de la Industria Responsable y del Compromiso Climático"
"Decenio de las Personas con Discapacidad en el Perú"

ANEXO 6

Ficha de información de pozo (Fuente: Estudio PERUPETRO)



INFORMACIÓN DE POZO

Pozo	T_731	Área	Negritos	Lote	I
Coordenada Este		Coordenada Norte			
Cía Operadora	GMP				
Cía Perforació	London Pacific				
Prioridad de Abandono		Profundidad total	2342		
Fecha de Perforación	25/09/1914	Profundidad efectiva	2342		
Fecha de Completación	10/09/1915				
Casing de Superficie e Intermedios	12"				
Profundidad de casing de Superficie e Intermedios	760'- 10'				
Casing de producción y laines	10", 6 5/8"				
Profundidad de casing de producción y laines	1380'- 1278', 1123'- 10'				
Intervalos Perforados	1320'- 1280'				
Tope Cemento		Formaciones			
Tipo y Cantidad de Tapones					
Profundidad de tapones					
Tope de Tapones	0	Estado	Abandonado por no económico		
Intervalos abiertos		Fecha de último Estado	10/03/1923		
Adecuadamente abandonado	No	Último Servicio de Pozos	No registra		
Cumple con Legislación	No	Fecha Último Servicio de Pozos			
Impacto Ambiental y Seguridad					
Código Intervención	2A	Se encuentra entre Construcciones			
Estado del pozo	ATA	Acceso			
Identificado		Terraplèn			
Rx Abandono	<input type="checkbox"/>	Foto	<input type="checkbox"/>		
Observaciones					



PERÚ

Ministerio
del Ambiente

Organismo de Evaluación y
Fiscalización Ambiental - OEFA

Dirección de Evaluación

"Año de la Promoción de la Industria Responsable y del Compromiso Climático"
"Decenio de las Personas con Discapacidad en el Perú"

ANEXO 7

Ficha de identificación de Pasivos Ambientales del OSINERGMIN

Número: 011

Fecha: 12 de agosto de 2009

1. LOCALIZACIÓN

Lote: I

Área de Producción: Yacimiento Negritos

Distrito: La Brea

Provincia: Talara

Región: Piura

Identificación del Pozo según PERUPETRO: T_731

Coordenadas UTM Insitu (Sistema WGS 84)

Zona

Norte

Este

9487125

467495

17

2. DESCRIPCIÓN DEL PASIVO AMBIENTAL

Pozo abandono que está siendo explotado artesanalmente por los pobladores, se evidencia suelos impactados con hidrocarburos, en un área aproximada de 4 m². Asimismo, se ha constato botellas de plástico y madera contaminados con petróleo dispersos en la plataforma erosionada. Por otro lado, no existe carretera de ingreso al pozo, el relieve es accidentado pues presenta cárcavas en la terraza, no se evidencia viviendas cercanas. La zona es de tipo desértico con poca especies vegetales tales como Algarrobo, Gramíneas, entre otras.

3. REGISTRO FOTOGRÁFICO

4. CAUSA / ORIGEN

Inadecuado abandono de pozo.

5. TIPOS DE PASIVOS AMBIENTALES (Marque con X el que corresponda).

Pozos abandonados	<input checked="" type="checkbox"/>	Efluentes	
Instalaciones mal abandonadas		Emisiones	
Suelos contaminados	<input checked="" type="checkbox"/>	Restos o depósitos de residuos	<input checked="" type="checkbox"/>

6. CATEGORÍA AMBIENTAL (Marque con X el que corresponda).

Contaminación Ambiental	<input checked="" type="checkbox"/>	Aspectos de interés Humano	<input checked="" type="checkbox"/>
-------------------------	-------------------------------------	----------------------------	-------------------------------------

Aspectos Estéticos

Ecológico

7. TITULAR ACTUAL

Graña y Montero Petrolera S.A.

8. TITULAR (ES) ANTERIOR (ES)

The London & Pacific Petroleum Company, Limited

9. RESULTADO DE MONITOREOS (En caso aplique) (Preliminar)

NO APLICA

10. OBSERVACIONES

De acuerdo a la información proporcionada por la empresa Graña y Montero Petrolera S.A., mediante carta CMP-326-2009, el pozo se encuentra en situación de abandono temporal (ATA).



PERÚ

Ministerio
del Ambiente

Organismo de Evaluación y
Fiscalización Ambiental - OEFA

Dirección de Evaluación

"Año de la Promoción de la Industria Responsable y del Compromiso Climático"
"Decenio de las Personas con Discapacidad en el Perú"

ANEXO 8

Copia del Anexo IV de la Carta N° GMP-681-2013

ANEXO - IV

POZOS ATA NO INTERVENIDOS POR GMP S.A.

	POZO	YACIMIENTO	COORDENADAS WGS84		ESTADO
			NORTE	ESTE	
1	1	TUNEL	9492625.3	468472.7	ATA
2	2	TUNEL	9492904.0	468700.8	ATA
3	38	NEGRITOS	9487174.6	467073.0	ATA
4	329	NEGRITOS	9487275.4	467606.8	ATA
5	345	NEGRITOS	9487506.2	467730.9	ATA
6	359	NEGRITOS	9487510.2	467596.9	ATA
7	361	NEGRITOS	9487594.2	467620.0	ATA
8	369	NEGRITOS	9487596.2	467520.0	ATA
9	661A	NEGRITOS	9487756.9	468014.8	ATA
10	673	NEGRITOS	9487421.0	468180.6	ATA
11	684	NEGRITOS	9487856.1	467569.1	ATA
12	695	NEGRITOS	9487739.2	467476.1	ATA
13	708	NEGRITOS	9487625.8	468458.5	ATA
14	714	NEGRITOS	9488020.8	468030.9	ATA
15	716	NEGRITOS	9487867.8	468220.8	ATA
16	725	NEGRITOS	9487077.3	467942.6	ATA
17	731	NEGRITOS	9487121.5	467494.8	ATA
18	739	NEGRITOS	9488153.6	468345.8	ATA
19	740	NEGRITOS	9487598.3	467370.1	ATA
20	747	NEGRITOS	9487835.6	468661.5	ATA
21	749	NEGRITOS	9487701.4	467095.3	ATA
22	759	NEGRITOS	9487441.5	467196.1	ATA
23	761	NEGRITOS	9487432.6	466989.2	ATA
24	769	NEGRITOS	9487114.7	469300.9	ATA
25	775	NEGRITOS	9487610.5	469219.1	ATA
26	784	NEGRITOS	9487518.7	468891.3	ATA
27	786	NEGRITOS	9487964.3	469282.3	ATA
28	788	NEGRITOS	9487315.8	468844.2	ATA
29	791	NEGRITOS	9487281.9	468751.2	ATA
30	801	NEGRITOS	9487312.5	469541.9	ATA
31	809	NEGRITOS	9487550.4	469490.0	ATA
32	828	NEGRITOS	9487221.5	469659.8	ATA
33	829	NEGRITOS	9487049.6	469496.8	ATA
34	831	NEGRITOS	9487335.0	468409.4	ATA
35	846	NEGRITOS	9488067.1	469614.1	ATA
36	850	NEGRITOS	9487670.7	468585.5	ATA
37	857	NEGRITOS	9487672.6	468795.4	ATA
38	870	NEGRITOS	9487815.5	468845.4	ATA
39	877	NEGRITOS	9488199.6	468168.9	ATA
40	885	NEGRITOS	9487475.4	467307.1	ATA
41	888	NEGRITOS	9487828.2	467382.2	ATA
42	893	VERDUN ALTO	9487802.1	472024.8	ATA

43	920	NEGRITOS	9487703.9	468098.8	ATA
44	951	VERDUN ALTO	9488531.9	471767.3	ATA
45	1490	TABLAZO	9489431.6	469194.0	ATA
46	1557	TABLAZO	9489273.6	469181.9	ATA
47	1609	TABLAZO	9489492.5	469348.9	ATA
48	1709	TABLAZO	9489406.7	468887.1	ATA
49	1729	RINCONADA	9492945.2	470520.8	ATA
50	1775	TABLAZO	9489248.8	468930.0	ATA
51	1798	RINCONADA	9493126.8	471059.6	ATA
52	1847	RINCONADA	9492863.3	470348.9	ATA
53	1874	TABLAZO	9489556.6	469033.1	ATA
54	1952	RINCONADA	9492924.0	470846.7	ATA
55	1996	MILLA 6	9492740.3	474911.5	ATA
56	2071	TABLAZO	9489142.8	469078.9	ATA
57	2072	RINCONADA	9492652.3	470668.6	ATA
58	2121	TABLAZO	9489610.5	469200.0	ATA
59	2211	TABLAZO	9489156.9	468776.1	ATA
60	2383	VERDUN ALTO	9490210.2	473551.1	ATA
61	2425	SECCION 16	9490764.8	473907.1	ATA
62	2435	BELLAVISTA	9492034.3	471352.0	ATA
63	2464	BELLAVISTA	9491724.4	471411.8	ATA
64	2556	SECCION 16	9491490.2	474317.3	ATA
65	2566	SECCION 16	9491594.3	474018.5	ATA
66	2568	SECCION 16	9490742.9	473738.2	ATA
67	2592	SECCION 16	9490804.7	474081.1	ATA
68	2648	BELLAVISTA	9491893.3	471457.9	ATA
69	2650	BELLAVISTA	9491413.5	471472.7	ATA
70	2703	BELLAVISTA	9491238.7	471409.6	ATA
71	2711	MILLA 6	9492185.8	474555.4	ATA
72	2737	BELLAVISTA	9491291.6	471562.6	ATA
73	2752	VERDUN ALTO	9492198.0	476224.6	ATA
74	2753	POZO	9491132.2	472553.0	ATA
75	2772	VERDUN ALTO	9490498.4	474987.5	ATA
76	2783	BELLAVISTA	9491066.8	471358.6	ATA
77	2812	SECCION 16	9490411.0	473786.1	ATA
78	2813	SECCION 16	9491289.4	474092.3	ATA
79	2823	MILLA 6	9492315.9	474226.7	ATA
80	2825	MILLA 6	9492679.5	474552.7	ATA
81	2835	MILLA 6	9492322.8	474398.6	ATA
82	2836	MILLA 6	9492692.4	474740.6	ATA
83	2844	MILLA 6	9492637.6	474373.7	ATA
84	2846	MILLA 6	9492503.6	474487.6	ATA
85	2847	MILLA 6	9492362.7	474578.5	ATA
86	2863	MILLA 6	9492605.4	475026.4	ATA
87	2864	MILLA 6	9492435.5	474982.3	ATA
88	2879	MILLA 6	9492096.7	474871.2	ATA
89	2892	MILLA 6	9491873.9	474628.3	ATA
90	2911	SECCION 16	9491747.2	474100.5	ATA

10

91	2981	SECCION 16	9490213.0	474008.9	ATA
92	3042	MILLA 6	9491968.7	474943.2	ATA
93	3401	MILLA 6	9492135.6	475020.2	ATA
94	3404	POZO	9490373.3	473249.3	ATA
95	3518	BELLAVISTA	9491103.7	471521.5	ATA
96	3587	SECCION 16	9490840.7	473969.2	ATA
97	3597	MILLA 6	9492332.5	475042.3	ATA
98	3605	TUNEL	9493701.8	468264.3	ATA
99	3614	POZO	9491296.9	473048.8	ATA
100	3758	HUACO	9488879.3	470497.1	ATA
101	3760	HUACO	9488680.4	470417.0	ATA
102	3766	HUACO	9488479.5	470341.0	ATA
103	3769	HUACO	9488709.3	470631.9	ATA
104	3786	BELLAVISTA	9492197.5	470672.4	ATA
105	3854	HUACO	9488910.2	470715.0	ATA
106	3881	POZO	9491073.5	471978.3	ATA
107	3883	MEDANO	9489718.3	471636.8	ATA
108	3892	SECCION 16	9490870.6	474217.0	ATA
109	3949	VERDUN ALTO	9489846.6	475343.0	ATA
110	4017	VERDUN ALTO	9490901.8	475902.2	ATA
111	4048	VERDUN ALTO	9490177.6	475120.3	ATA
112	4049	VERDUN ALTO	9490256.4	475347.2	ATA
113	4071	POZO	9490228.8	472207.8	ATA
114	4092	HUACO	9489436.8	470831.1	ATA
115	4094	VERDUN ALTO	9489897.8	474935.2	ATA
116	4100	CALZADA	9494656.3	472836.4	ATA
117	4121	POZO	9491729.8	472689.2	ATA
118	4128	TUNEL	9491181.3	469952.4	ATA
119	4141	RINCONADA	9492762.1	470953.5	ATA
120	4161	TUNEL	9490764.8	469321.5	ATA
121	4180	VERDUN ALTO	9492257.9	476391.5	ATA
122	4202	POZO	9491369.9	472885.9	ATA
123	4210	TUNEL	9490998.6	467389.6	ATA
124	4248	BELLAVISTA	9490525.5	470374.8	ATA
125	4249	POZO	9493006.4	472285.0	ATA
126	4251	BELLAVISTA	9489930.9	470028.8	ATA
127	4342	NEGRITOS	9487947.5	468665.6	ATA
128	4391	BELLAVISTA	9490541.5	470375.9	ATA
129	4630	TUNEL	9491543.1	469954.5	ATA
130	4647	NEGRITOS	9487066.3	468023.5	ATA
131	4677	NEGRITOS	9487728.7	468631.5	ATA
132	4806	BELLAVISTA	9489907.0	469817.9	ATA
133	4832	NEGRITOS	9487659.9	468148.7	ATA
134	4833	NEGRITOS	9487960.8	468134.9	ATA
135	4845	VERDUN ALTO	9489431.3	474316.4	ATA
136	4871	TABLAZO	9489522.5	469210.0	ATA
137	4872	TABLAZO	9489069.8	469157.8	ATA
138	4873	TABLAZO	9489940.3	469116.2	ATA

139	4889	NEGRITOS	9488072.6	468362.8	ATA
140	4890	TABLAZO	9490091.7	468011.9	ATA
141	4940	TABLAZO	9489974.0	467672.0	ATA
142	4972	RINCONADA	9492575.3	470575.7	ATA
143	4990	TUNEL	9492636.1	468849.6	ATA
144	5027	NEGRITOS	9487707.0	467940.8	ATA
145	5028	NEGRITOS	9487485.1	467985.7	ATA
146	5043	AEROPUERTO	9495263.7	471208.5	ATA
147	5052	NEGRITOS	9487320.3	467607.8	ATA
148	5064	MILLA 6	9492305.9	474073.7	ATA
149	5154	BELLAVISTA	9489453.4	469555.8	ATA
150	5186	TUNEL	9491253.7	469076.8	ATA
151	5191	NEGRITOS	9487648.3	467389.1	ATA
152	5192	NEGRITOS	9487251.1	468205.5	ATA
153	5214	TUNEL	9492145.2	469186.2	ATA
154	5217	TUNEL	9490532.0	469231.4	ATA
155	5228	TUNEL	9490437.1	469111.5	ATA
156	5234	TUNEL	9491337.0	469563.0	ATA
157	5246	SECCION 16	9490348.9	474230.8	ATA
158	5247	SECCION 16	9490673.7	474158.0	ATA
159	5253	SECCION 16	9491614.1	474508.2	ATA
160	5292	SECCION 16	9490228.0	474145.8	ATA
161	5293A	POZO	9492373.6	472572.5	ATA
162	5312	EL PATO	9496365.1	473474.8	ATA
163	5338	EL PATO	9495095.6	473915.1	ATA
164	5348	POZO	9490465.0	471583.2	ATA
165	5364	EL PATO	9495456.4	473915.2	ATA
166	5520	TUNEL	9494152.2	468971.2	ATA
167	5866	VERDUN ALTO	9490176.6	475128.3	ATA