ORGANISMO DE EVALUACIÓN Y FISCALIZACIÓN AMBIENTAL
SUDIRECCIÓN DE EVALUACIÓN DE LA CALIDAD AMBIENTAL
RECIBIDO
27 FEB. 2015
V°B° ..... Hora: 3:00 pm
Firma .....

INFORME N° 0422 - 2015-OEFA/DE-SDCA-CIPASH

PARA : **CARLOS ALLEN GUILLÉN PANTIGOZO**
Coordinador para la Identificación de Pasivos Ambientales del Subsector Hidrocarburos

DE : **IRENE VERÓNICA BELLO DURAND**
Tercero Evaluador para la Identificación de Pasivos Ambientales del Subsector Hidrocarburos

ASUNTO : Identificación de pasivo ambiental del subsector hidrocarburos con código de Ficha OEFA F02120, ubicado en el Lote VII/VI (ex Lote VII), en el distrito La Brea Negritos de la provincia Talara del departamento de Piura.

FECHA : San Isidro, 27 FEB. 2015

El presente Informe de identificación de pasivo ambiental del subsector hidrocarburos ha sido elaborado en el marco de la Ley Nº 29134 - Ley que regula los pasivos ambientales del subsector hidrocarburos[1] y su Reglamento[2], así como en aplicación de la Directiva N° 001-2013-OEFA/CD[3].

I. OBJETO

1. El presente Informe tiene por objeto comunicar que el pozo mal abandonado no ubicado a nivel de superficie del terreno (con código PERUPETRO T1808), constituye un pasivo ambiental del subsector hidrocarburos, identificado con código de Ficha OEFA F02120. Este pasivo ambiental se encuentra ubicado en el Lote VII/VI (ex Lote VII), en el distrito La Brea Negritos de la provincia Talara del departamento de Piura, el cual fue verificado en campo el 15 de septiembre de 2014.

II. MARCO NORMATIVO

2. Mediante la Ley Nº 29134 - Ley que regula los pasivos ambientales del subsector hidrocarburos, se establecen las reglas aplicables a la gestión de los pasivos ambientales en las actividades del subsector hidrocarburos, con la finalidad de reducir o eliminar sus impactos negativos en la salud, la población, el ecosistema circundante y la propiedad.

3. El Artículo 2° de la citada Ley, define a los pasivos ambientales como aquellos pozos e instalaciones mal abandonados, los suelos contaminados, los efluentes, emisiones, restos o depósitos de residuos ubicados en cualquier lugar del territorio nacional, incluyendo el zócalo marino, producidos como consecuencia de operaciones en el subsector hidrocarburos, realizadas por parte de empresas que han cesado sus actividades en el área donde se produjeron dichos impactos.

4. El Numeral 6.3 del Artículo 6° del Reglamento de la Ley N° 29134, aprobado mediante Decreto Supremo Nº 004-2011-EM, dispone que la autoridad a cargo de la fiscalización y

---

1 Publicado en el diario oficial El Peruano el 17 de noviembre de 2007.
2 Decreto Supremo N° 004-2011-EM.
3 Directiva N° 001-2013-OEFA/CD - Directiva para la identificación de pasivos ambientales en el subsector hidrocarburos a cargo del OEFA y la Metodología para la Estimación del Nivel de Riesgo de Pasivos Ambientales en el Subsector Hidrocarburos, aprobada con Resolución de Consejo Directivo N° 022-2013-OEFA/CD del 22 de mayo de 2013.

sanción del cumplimiento de las obligaciones ambientales contenidas en el Reglamento de la Ley Nº 29134 es el Organismo Supervisor de la Inversión en Energía y Minería - OSINERGMIN, en tanto no se efectúe la transferencia de funciones de evaluación, supervisión, fiscalización, control y sanción en materia ambiental al Organismo de Evaluación y Fiscalización Ambiental - OEFA, de acuerdo a lo establecido en la Primera Disposición Complementaria Transitoria de la Ley Nº 29325 y el Decreto Supremo N° 001-2010-MINAM.

5. Con la finalidad de dar cumplimiento a lo dispuesto en la Ley Nº 29325, y dentro del proceso gradual de transferencia de las funciones de las entidades del Gobierno Nacional con competencias en evaluación, supervisión, fiscalización, control y sanción ambiental, mediante Decreto Supremo N° 001-2010-MINAM se aprobó el inicio del proceso de transferencia de las funciones de supervisión, fiscalización y sanción en materia ambiental del OSINERGMIN al OEFA, y posteriormente por medio de la Resolución Ministerial Nº 042-2013-MINAM, publicada el 19 de febrero de 2013, el Ministerio del Ambiente precisó que el OEFA es competente para ejercer la función de identificación de pasivos ambientales de hidrocarburos, en el marco de lo establecido en la Ley Nº 29134 y su Reglamento.

6. Asimismo, mediante Resolución de Consejo Directivo N° 022-2013-OEFA/CD del 22 de mayo de 2013, se aprobó la Directiva N° 001-2013-OEFA/CD - Directiva para la identificación de pasivos ambientales en el subsector hidrocarburos a cargo del OEFA y la Metodología para la Estimación del Nivel de Riesgo de Pasivos Ambientales en el Subsector Hidrocarburos.

A continuación se detallan las acciones desarrolladas:

III. IDENTIFICACIÓN DE PASIVO AMBIENTAL DEL SUBSECTOR HIDROCARBUROS CON CÓDIGO DE FICHA OEFA F02120

III.1 Revisión Documentaria

7. Entre los años 2001 y 2002, PERUPETRO S.A. (en adelante, PERUPETRO) realizó el estudio denominado "Pasivos Ambientales - Estudio de Pozos ATA, APA y DPA"[4] (en adelante, Estudio PERUPETRO), evaluándose un total de 8 944 pozos, los cuales fueron clasificados con un código de intervención[5], para priorizar su abandono o considerarlo dentro de un programa de rehabilitación.

8. De acuerdo al Estudio PERUPETRO, 401 pozos fueron clasificados con los códigos 1A y 1B; sin embargo, se priorizaron los trabajos de abandono de 204 pozos ubicados en los campos del noroeste del Perú, así como los pozos ubicados en el sector Pirín y Ahuallane en Puno, en la medida que representaban un mayor peligro a la seguridad integral de las personas. La ejecución del programa de abandono técnico definitivo de dichos pozos estuvo a cargo de PETROPERÚ S.A. (en adelante, PETROPERÚ), según la autorización

---

4 Pozo ATA: Pozo con abandono temporal.
Pozo APA: Pozo con abandono permanente.
Pozo DPA: Pozo abandonado durante la perforación.

5 1A: Pozos que necesitan abandono permanente, por constituir un verdadero peligro a la seguridad integral de las personas.
1B: Pozos que necesitan abandono permanente, porque potencialmente pueden contaminar el ambiente.
1C: Pozos secos, productores de agua, que no contaminan el ambiente y no son un peligro para las personas.
2A: Pozos que de alguna forma debe considerarse su rehabilitación, ya sea para ponerlos en producción o para incluirlos dentro de proyectos de recuperación mejorada.

dispuesta en el Artículo 6° de la Ley N° 28880 - Ley que autoriza Crédito Suplementario en el Presupuesto del Sector Público para el Año Fiscal 2006 y dicta otras medidas.

9. Asimismo, entre los años 2009 y 2010, el OSINERGMIN realizó trabajos de identificación de pasivos ambientales del subsector hidrocarburos, identificándose 6 271 pozos, de los cuales 4 634 fueron considerados pasivos ambientales, de acuerdo a los informes números 19853-2009-OS-GFHL/UMAL, 7426-2010-OS-GFHL/UEEL y 13609-2010-OS-GFHL/UPPD del OSINERGMIN. Sin embargo, no todos los pozos identificados y evaluados cumplen con la definición de pasivo ambiental, de acuerdo a lo establecido en el Artículo 2° de la Ley N° 29134 - Ley que regula los Pasivos Ambientales del Subsector Hidrocarburos.

10. De la revisión documentaria, se tiene que el pasivo ambiental evaluado corresponde a un pozo inactivo, considerado en el Estudio PERUPETRO como un pozo ATA con código de intervención 2A, es decir, un pozo con abandono temporal que debe considerarse su rehabilitación, ya sea para ponerlo en producción o para incluirlo dentro de proyectos de recuperación mejorada; además, señala que presenta intervalos perforados, no reportando la existencia de tapones de abandono, destacando también que fue inadecuadamente abandonado en estado "abandonado productor de petróleo" y que no cumple con la legislación vigente de la época del estudio en mención (ver anexo 6).

11. Asimismo, figura en el registro del OSINERGMIN del 14 de octubre del 2010 como pozo ATA, y menciona como causa del pasivo ambiental el pozo mal abandonado, con cantina destruida, con restos de madera y concreto y según su registro fotográfico se evidencia el doble casing cementado sin cabezal (ver anexo 7).

III.2 Descripción del pasivo ambiental y área circundante

III.2.1 Identificación del área

12. De lo revisado en el Estudio de Impacto Ambiental para el proyecto de "Perforación de 3 022 pozos de desarrollo y Prospección Sísmica 2D de 59 km", aprobado por Resolución Directoral N° 203-2012-MEM/AAE, el área presenta un clima cálido, muy seco tropical (árido tropical) con escasa precipitación, ubicado en una zona de vida de "Desierto superárido Tropical". En esta zona, la vegetación es muy escasa y se encuentra expuesta a una erosión eólica que se acentúa durante los meses de verano, debido a la presencia y acción combinada de los fuertes vientos provenientes del sur y sureste, así como por las altas temperaturas y una baja humedad relativa. La fisiografía del lugar está representada por un paisaje de colinas bajas moderadamente a fuertemente disectadas.

13. El área evaluada se caracteriza por estar ubicado al pie de una colina baja con pendiente del 10% y con presencia de dunas monticulares, lo que conlleva a que los suelos sean arenosos e inestables, por otro lado la vegetación típica de la zona corresponde a un estrato herbaceo del matorral seco. Cabe precisar que durante la evaluación no se observó cursos de agua en los alrededores ni viviendas, tampoco actividad industrial. El área evaluada no presenta terraplén ni cuenta con acceso vehicular.

III.2.2 Descripción del pasivo ambiental

14. Durante la evaluación *in situ* realizada por el OEFA realizada el 11 de setiembre de 2014, según las coordenadas proporcionadas por el OSINERGMIN no se logró visualizar a nivel superficial la estructura del pozo; sin embargo en la zona se encontró una excavación de sección rectangular de 1 m de profundidad, se presume que la accion eólica habría enterrando el pozo a través del transporte de arena hacia el lugar, por lo que no se podria dar testimonio de que el pozo se encontraba hermeticamente cerrado, asimismo el área no presentó cerco ni señalización , lo que sería una condición insegura para el abandono. Cabe señalar que no se percibió olores característicos a hidrocarburos por emisiones gaseosas ni afloramientos de fluidos, además se observó restos de maderas (ver anexo 1, 2 y 3).

15. Debido a que no se llegó a ubicar el pozo a nivel superficial, se tomará en cuenta el registro fotográfico del OSINERGMIN que se encuentra en la ficha de Identificación de Pasivos ambientales del 14 de agosto del 2010, donde se aprecia el pozo con doble casing sin cabezal cementado dentro de una excavación (ver anexo 7).

16. En vista que se observa a nivel de superficie suelos impregnados con hidrocarburos asociados a la presencia del pozo, se realizó un recorrido y exploración, estableciéndose la ubicación de los puntos de muestreo de suelo, tras el análisis de las muestras recolectadas, los resultados de las concentraciones de las Fracciones de Hidrocarburos F2 y la Fracción de Hidrocarburos F3 de los reportes de ensayo de laboratorio correspondientes a las muestras de suelo recolectadas no superan las concentraciones establecidas en el Estándar de Calidad Ambiental para Suelo de uso agrícola aprobado por el Decreto Supremo N° 002-2013-MINAM, evidenciando la presencia de suelo impregnado con hidrocarburos como se detalla en el Item III.3.

17. En ese sentido, de la revisión de los antecedentes y la evaluación in situ, se considera que el pozo enterrado se encuentra mal abandonado, toda vez que se evidenció una excavación que al no estar señalizado ni cercado representa una condición insegura para el abandono, pudiendo ocasionar daños a la integridad física de las personas producto de caídas y/o golpes en caso de exposición; sumado a que presenta intervalos perforados los cuales no han sido cementados a presión y aisladas con tapones, de conformidad con lo establecido en los Artículos 2° y 197° respectivamente del Decreto Supremo N° 032-2004-EM - Reglamento de las Actividades de Exploración y Explotación de Hidrocarburos[6].

---

6 Decreto Supremo N° 032-2004-EM - Reglamento de las Actividades de Exploración y Explotación de Hidrocarburos.
Artículo 2º.- Definiciones
(...)
"Abandono del Pozo: Trabajos que se efectúan para dejar herméticamente cerrado y en condiciones seguras un Pozo."
(...)
Artículo 197º.- Definiciones
"Las zonas punzonadas deben ser en lo posible cementadas a presión y aisladas con Tapones".
(...)

III.3 Identificación de contaminantes y toma de muestras

III.3.1 Calidad del suelo

18. Producto del recorrido y exploración del área donde se encuentra enterrado el pozo, se ubicaron dos (2) puntos para la recolección de igual número de muestras puntuales de suelo para su correspondiente análisis en un laboratorio acreditado por INDECOPI. Para la toma de muestra se siguieron los criterios establecidos en la Guía para Muestreo de Suelos en el marco del Decreto Supremo N° 002-2013-MINAM, Estándares de Calidad Ambiental (ECA) para suelo, aprobado con Resolución Ministerial N° 085-2014-MINAM.

19. La descripción y ubicación de los puntos de muestreo de suelo; así como, los parámetros analizados en laboratorio se detallan en la Tabla 1 (ver anexo 4).

Tabla 1: Puntos de Muestreo

Matriz	Código del punto de muestreo	Parámetros analizados	Descripción	WGS 84 ZONA 17M	
				ESTE (m)	NORTE (m)
Suelo	F02120-SU01	FH F1 (C6-C10)* FH F2 (C10-C28) FH F3 (C28-C40)	La muestra de suelo se tomó al noreste a 2 m de distancia de la ubicación del pozo enterrado y a una profundidad de 0,3 m de la superficie del suelo.	472598	9485369
Suelo	F02120-SU02	FH F1 (C6-C10)* FH F2 (C10-C28) FH F3 (C28-C40)	La muestra de suelo se tomó al sur a 2,5 m de distancia de la ubicación del pozo enterrado y a una profundidad de 0,3 m de la superficie del suelo.	472598	9485365

FH F1: Fracción de hidrocarburos F1 (C_6-C_{10}).
FH F2: Fracción de hidrocarburos F2 (C_{10}-C_{28}).
FH F3: Fracción de hidrocarburos F3 (C_{28}-C_{40}).
* De manera referencial, dado que el ECA considera la Fracción de hidrocarburos F1 (C_5-C_{10}).

20. Los resultados obtenidos en laboratorio fueron comparados con el Estándar de Calidad Ambiental para Suelo de uso agrícola (Decreto Supremo N° 002-2013-MINAM), dado que no se ha observado viviendas ni actividad industrial /extractiva en curso en los alrededores a la ubicación del pozo enterrado. Se obtuvieron los siguientes resultados de laboratorio (ver anexo 5):

Tabla 2: Resultado de los análisis fisicoquímicos realizados

Matriz	Código de muestra	Parámetros analizados	Resultado	Unidad	ECA o norma referencial	% que se encuentra por encima del ECA o norma referencial	Laboratorio	Número de informe de ensayo de laboratorio
Suelo	F02120-SU01	FH F1 (C_6-C_{10})*	<10	mg/kg	200	No supera	AGQ PERÚ SAC	S-14/27406
Suelo	F02120-SU01	FH F2 (C_{10}-C_{28})	436	mg/kg	1 200	No supera	AGQ PERÚ SAC	S-14/27406
Suelo	F02120-SU01	FH F3 (C_{28}-C_{40})	2 462	mg/kg	3 000	No supera	AGQ PERÚ SAC	S-14/27406
Suelo	F02120-SU02	FH F1 (C_6-C_{10})*	<10	mg/kg	200	No supera	AGQ PERÚ SAC	S-14/27402
Suelo	F02120-SU02	FH F2 (C_{10}-C_{28})	17	mg/kg	1 200	No supera	AGQ PERÚ SAC	S-14/27402

Matriz	Código de muestra	Parámetros analizados	Resultado	Unidad	ECA o norma referencial	% que se encuentra por encima del ECA o norma referencial	Laboratorio	Número de informe de ensayo de laboratorio
Suelo	F02120-SU02	FH F3 (C_{28}-C_{40})	89,9	mg/kg	3 000	No supera	AGQ PERÚ SAC	S-14/27402

FH F1: Fracción de hidrocarburos F1 (C_6-C_{10}).
FH F2: Fracción de hidrocarburos F2 (C_{10}-C_{28}).
FH F3: Fracción de hidrocarburos F3 (C_{28}-C_{40}).
* De manera referencial, dado que el ECA considera la Fracción de hidrocarburos F1 (C_5-C_{10}).

21. Los resultados obtenidos del análisis en laboratorio evidencian la presencia de suelo impregnado con hidrocarburos, dado que las concentraciones correspondientes a la Fracción de hidrocarburos F2 y Fracción de hidrocarburos F3 de ambas muestras no superan el ECA[7] para suelo de uso agrícola, por lo que la estimación del nivel de riesgo se realizará en función al área circundante y a la estructura del pozo según el registro fotográfico del OSINERGMIN.

III.4 Estimación del Nivel de Riesgo

22. La estimación del nivel de riesgo del pasivo ambiental, se evaluó conforme a los lineamientos establecidos en la Metodología para la Estimación del Nivel de Riesgo de Pasivos Ambientales en el Subsector Hidrocarburos aprobada por Resolución de Consejo Directivo N° 022-2013-OEFA/CD.

III.4.1 Salud

Identificación de peligros

23. No se identificó un peligro inminente a nivel superficial asociado a la presencia del pozo (tubería de revestimiento) ubicado dentro de la excavación parcialmente cubierto con arena y que represente un peligro potencial para la salud de la población, sin embargo al no contar con un adecuado abandono, representa un peligro potencial en el tiempo.

Estimación de la probabilidad

24. La probabilidad de ocurrencia de peligros se evaluó in situ y en gabinete, conforme a los lineamientos de la Metodología para la Estimación del Nivel de Riesgo de Pasivos Ambientales en el Subsector Hidrocarburos, conforme al siguiente detalle:

[7] ECA, Estándar de Calidad Ambiental: medida que establece el nivel de concentración o del grado de elementos, sustancias o parámetros físicos, químicos y biológicos, presentes en el aire, agua o suelo en su condición de cuerpo receptor, que no representa riesgo significativo para la salud de las personas ni al ambiente (Artículo 31° de la Ley N° 28611, Ley General del Ambiente).

Probabilidad de la ocurrencia	Valor
La condición en la que se encuentra el pozo mal abandonado deacuerdo a la revisión documentaria y no ubicado superficialmente, asicomo el área circundante, representan un potencial peligro pero con poca probabilidad de ocurrencia, por lo que se estima pueda suceder dentro de un periodo mayor a un año.	1

Fuente: Elaboración propia (Cuadro N° 1 de la Metodología para la Estimación del Nivel de Riesgo de Pasivos Ambientales en el Subsector Hidrocarburos).

Estimación de la consecuencia en la salud

25. La consecuencia en la salud, se evaluó in situ y en gabinete, conforme a los lineamientos establecidos en la Metodología para la Estimación del Nivel de Riesgo de Pasivos Ambientales en el Subsector Hidrocarburos, como se detalla a continuación:

Salud = C + 2(P) + E + Pobl.

Factores	Escenarios	Puntuación
Cantidad (C)	Los residuos en los alrededores de la posible ubicación del pozo no ubicado superficialmente son considerados como un residuo menor a 5 toneladas.	1
Peligrosidad (P)	Se considera que el pozo no ubicado superficialmente podría generar daños leves y reversibles al ambiente.	2* x (1)
Extensión (E)	La población más cercana se encuentra en la periferia de la Localidad de Talara en el A.A.H.H Pilar Nores ubicada a 6 ,3 Km de distancia aproximada del área donde se encuentra la excavación relacionada a la presencia del pozo enterrado.	1
Población potencialmente afectada (Pobl.)**	No existe presencia de viviendas asentadas proximas al área donde se encuentra la excavación relacionada a la presencia del pozo enterrado (a menos de 1 km), por lo que se estima que la población afectada no superaria las 5 personas.	1
Total		5

Fuente: Elaboración propia (Cuadros números 2, 3, 4 y 5 de la Metodología para la Estimación del Nivel de Riesgo de Pasivos Ambientales en el Subsector Hidrocarburos).

** La peligrosidad se multiplica por la constante 2 en la sumatoria de factores para el cálculo de la consecuencia.*
***La población potencialmente afectada ha sido determinada considerando un radio de hasta 1 km, dado que la mayor distancia en el factor extensión está referida a 1 km.*

26. Para la puntuación de 5, le corresponde un valor numérico de 1 (Cuadro N° 11 de la Metodología para la Estimación del Nivel de Riesgo de Pasivos Ambientales en el Subsector Hidrocarburos) para la consecuencia en la salud.

Estimación del nivel de riesgo en la salud

27. De acuerdo a lo señalado en la Metodología para la Estimación del Nivel de Riesgo de Pasivos Ambientales en el Subsector Hidrocarburos, el cálculo para la estimación de riesgo para la salud, se realiza empleando la siguiente ecuación:

Riesgo = Probabilidad x Consecuencia

28. Reemplazando los valores obtenidos en esta ecuación tenemos: (1 x 1), el valor del riesgo para la salud es 1, que se interpreta como un nivel de riesgo BAJO de acuerdo a los rangos establecidos en el siguiente cuadro:

Determinación del nivel de riesgo

Nivel de riesgo en función de la salud, seguridad de la población y calidad del ambiente	Rango del riesgo
Riesgo alto	16 – 25
Riesgo medio	6 – 15
Riesgo bajo	1 – 5

Fuente: Cuadro N° 14 de la Metodología para la Estimación del Nivel de Riesgo de Pasivos Ambientales en el Subsector Hidrocarburos.

III.4.2 Seguridad de la población

Identificación de peligros

29. Debido a las condiciones en las que se encuentra el pozo enterrado y su área circundante pueden ocasionar daños a la integridad física de las personas producto de caídas y/o golpes.

Estimación de la probabilidad

30. La probabilidad de ocurrencia de peligros se evaluó *in situ* y en gabinete, conforme a los lineamientos de la Metodología para la Estimación del Nivel de Riesgo de Pasivos Ambientales en el Subsector Hidrocarburos, tal como se detalla a continuación:

Probabilidad de la ocurrencia	Valor
La condición en la que se encuentra el pozo mal abandonado deacuerdo a la revisión documentaria y no ubicado superficialmente, asicomo el área circundante, representan un potencial peligro pero con poca probabilidad de ocurrencia, por lo que se estima pueda suceder dentro de un periodo mayor a un año.	1

Fuente: Elaboración propia (Cuadro N° 1 de la Metodología para la Estimación del Nivel de Riesgo de Pasivos Ambientales en el Subsector Hidrocarburos).

Estimación de la consecuencia en la seguridad de la población

31. La consecuencia en la seguridad de la población se evaluó in situ y en gabinete, conforme a los lineamientos establecidos en la Metodología para la Estimación del Nivel de Riesgo de Pasivos Ambientales en el Subsector Hidrocarburos, como se detalla a continuación:

Seguridad de la población = Σ (Factores)

Factores	Escenarios	Puntuación
Accesibilidad	La población más cercana se encuentra a 6,3 Km de distancia en relación a la excavación relacionada a la presencia del pozo enterrado, por lo que se requiere un recorrido en vehículo seguido de una distancia corta a pie (mayor a 1 km).	2
Potencial de colapso	La estructura del pozo se encuentra enterrado dentro de una excavación.	1
Presencia de cercos	El área del pasivo ambiental no está adecuadamente cercada ni señalizada.	4
Potencial de incendios o explosión	Presencia de residuos de hidrocarburos en el suelo, que no superan el ECA para suelo de uso agrícola, cuyas propiedades se encuentran neutralizadas por su exposición a la intemperie y a agentes naturales.	1
Total		8

Fuente: Elaboración propia (Cuadros números 7, 8, 9 y 10 de la Metodología para la Estimación del Nivel de Riesgo de Pasivos Ambientales en el Subsector Hidrocarburos).

32. Para la puntuación de 8, le corresponde un valor numérico de 2 (Cuadro N° 13 de la Metodología para la Estimación del Nivel de Riesgo de Pasivos Ambientales en el Subsector Hidrocarburos) para la consecuencia en la seguridad de la población.

Estimación del nivel de riesgo en la seguridad

33. De acuerdo a lo señalado en la Metodología para la Estimación del Nivel de Riesgo de Pasivos Ambientales en el Subsector Hidrocarburos, el cálculo para la estimación de riesgo para la seguridad de la población se realiza empleando la siguiente ecuación:

Riesgo = Probabilidad x Consecuencia

34. Reemplazando los valores obtenidos en esta ecuación tenemos: (1 x 2), el valor del riesgo para la seguridad de la población es 2, que se interpreta como un nivel de riesgo BAJO de acuerdo a los rangos establecidos en el siguiente cuadro:

Determinación del nivel de riesgo

Nivel de riesgo en función de la salud, seguridad de la población y calidad del ambiente	Rango del riesgo
Riesgo alto	16 – 25
Riesgo medio	6 – 15
Riesgo bajo	1 – 5

Fuente: Cuadro N° 14 de la Metodología para la Estimación del Nivel de Riesgo de Pasivos Ambientales en el Subsector Hidrocarburos.

III.4.3 Calidad del Ambiente

Identificación de peligros

35. No se identificó un peligro inminente a nivel superficial asociado a la presencia del pozo no ubicado superficialmente que pueda afectar la calidad del ambiente; sin embargo, al no contar con un adecuado abandonado, representa un peligro potencial en el tiempo

Estimación de la probabilidad

36. La probabilidad de ocurrencia de peligros se evaluó in situ y en gabinete, conforme a los lineamientos de la Metodología para la Estimación del Nivel de Riesgo de Pasivos Ambientales en el Subsector Hidrocarburos, como se detalla a continuación:

Probabilidad de la ocurrencia	Valor
La condición en la que se encuentra el pozo mal abandonado deacuerdo a la revisión documentaria y no ubicado superficialmente, asicomo el área circundante, representan un potencial peligro pero con poca probabilidad de ocurrencia, por lo que se estima pueda suceder dentro de un periodo mayor a un año.	1

Fuente: Elaboración propia (Cuadro N° 1 de la Metodología para la Estimación del Nivel de Riesgo de Pasivos Ambientales en el Subsector Hidrocarburos).

Estimación de la consecuencia en la calidad del ambiente

37. La consecuencia en la calidad del ambiente se evaluó in situ y en gabinete, conforme a los lineamientos establecidos en la Metodología para la Estimación del Nivel de Riesgo de Pasivos Ambientales en el Subsector Hidrocarburos, como se detalla a continuación:

Calidad del ambiente = C + 2(P) + E + CM

Factores	Escenarios	Puntuación
Cantidad (C)	Los residuos en los alrededores de la posible ubicación del pozo no ubicado superficialmente son considerados como un residuo menor a 5 toneladas.	1
Peligrosidad (P)	Se considera que el pozo no ubicado superficialmente podría generar daños leves y reversibles al ambiente.	2* x (1)
Extensión (E)	La población más cercana se encuentra en la periferia de la Localidad de Talara en el A.A.H.H Pilar Nores ubicada a 6 ,3 Km de distancia aproximada del área donde se encuentra la excavación relacionada a la presencia del pozo enterrado.	1
Calidad del Medio (CM)	Los resultados obtenidos muestran la presencia de Fracción de hidrocarburos F2 y Fracción de hidrocarburos F3 en el suelo; sin embargo, sus concentraciones no superan el ECA para suelo agrícola.	1

Factores	Escenarios	Puntuación
Total		5

Fuente: Elaboración propia (Cuadros números 2, 3, 4 y 6 de la Metodología para la Estimación del Nivel de Riesgo de Pasivos Ambientales en el Subsector Hidrocarburos).

** La peligrosidad se multiplica por la constante 2 en la sumatoria de factores para el cálculo de la consecuencia.*

38. Para la puntuación de 5, le corresponde un valor numérico de 1 (Cuadro N° 12 de la Metodología para la Estimación del Nivel de Riesgo de Pasivos Ambientales en el Subsector Hidrocarburos) para la consecuencia en la calidad del ambiente.

Estimación del nivel de riesgo en la calidad del ambiente

39. De acuerdo a lo señalado en la Metodología para la Estimación del Nivel de Riesgo de Pasivos Ambientales en el Subsector Hidrocarburos, el cálculo para la estimación de riesgo para la calidad del ambiente, se realiza empleando la ecuación:

Riesgo = Probabilidad x Consecuencia

40. Reemplazando los valores obtenidos en esta ecuación tenemos: (1 x 1), el valor del riesgo para la calidad del ambiente es 10, que se interpreta como un nivel de riesgo BAJO de acuerdo a los rangos establecidos en el siguiente cuadro:

Determinación del nivel de riesgo

Nivel de riesgo en función de la salud, seguridad de la población y calidad del ambiente	Rango del riesgo
Riesgo alto	16 – 25
Riesgo medio	6 – 15
Riesgo bajo	1 – 5

Fuente: Cuadro N° 14 de la Metodología para la Estimación del Nivel de Riesgo de Pasivos Ambientales en el Subsector Hidrocarburos.

IV. CONCLUSIONES

41. Sobre la base de las consideraciones expuestas, es posible formular las siguientes conclusiones:

(i) El pozo enterrado identificado con código PERUPETRO T1808, de acuerdo a la revisión documentaria y antecedentes, califica como un pozo mal abandonado, toda vez que se evidenció una excavacion de 1m de profundidad con restos de madera que presenta una condición insegura para el abandono, sumado a la presencia de intervalos perforados, que no han sido cementados a presión y aislada con tapones, de conformidad con lo establecido en el Artículo 2° y 197° del Decreto Supremo N° 032-2004-EM - Reglamento de las Actividades de Exploración y Explotación de Hidrocarburos.

(ii) En el área donde se encuentra enterrado el pozo, existe suelo con presencia de hidrocarburos, según los resultados obtenidos del informe de ensayo de laboratorio para el parámetro Fracción de Hidrocarburos F2 (C_{10}-C_{28}) y Fracción de hidrocarburos F3 (C_{28}-C_{40}); sin embargo, las concentraciones registradas no han

superado el valor establecido en el Estándar de Calidad Ambiental para suelo de uso agrícola, aprobado por Decreto Supremo N° 002-2013-MINAM.

(iii) El pozo enterrado mal abandonado (Pozo T1808), de acuerdo a la revisión documentaria constituye un pasivo ambiental del subsector hidrocarburos, en la medida que cumplen con la definición de pasivo ambiental del subsector hidrocarburos establecido en el Artículo 2° de la Ley 29134 - Ley que Regula los Pasivos Ambientales del Subsector Hidrocarburos.

(iv) Los resultados de la estimación del nivel de riesgo de este pasivo ambiental determinan que, el nivel de riesgo para la *salud es BAJO,* el nivel de riesgo para la *seguridad de la población es BAJO* y el nivel de riesgo para la *calidad del ambiente es BAJO.*

V. RECOMENDACIÓN

42. Conforme a las conclusiones expuestas, se recomienda remitir el presente Informe a la Dirección General de Asuntos Ambientales Energéticos del Ministerio de Energía y Minas, para su conocimiento y fines pertinentes.

VI. ANEXOS

1. Registro fotográfico.
2. Ficha para la identificación de pasivo ambiental en el subsector hidrocarburos (OEFA).
3. Mapa de ubicación geográfica.
4. Reporte de monitoreo de suelo.
5. Informe de ensayo de laboratorio.
6. Ficha de información de pozo (Fuente: Estudio PERUPETRO).
7. Ficha de identificación de Pasivos Ambientales del OSINERGMIN.

Atentamente,

IRENE VERÓNICA BELLO DURAND
Tercero Evaluador para la Identificación de Pasivos Ambientales del Subsector Hidrocarburos

ANEXOS

ANEXO 1

Registro fotográfico

Fotografía N° 1. Pozo T1808 no ubicado a nivel de superficie, sin embargo en la zona se encuentra una excavación de sección rectangular, se presume que la acción eólica de la zona ha enterrado el pozo.

Fotografía N° 2. Punto de muestreo F02120-SU01, donde se ha realizado la toma de muestra.

Fotografía N° 3. Vista del área circundante a la ubicación de la excavación, no se observa terraplén ni vía de acceso.

Fotografía N° 4.Vista panorámica del área donde se presume se encuentra el pozo rodeado de vegetación típica del bosque seco.

ANEXO 2

Ficha para la identificación de pasivo ambiental en el subsector hidrocarburos (OEFA)

Código de Ficha
F02120

FICHA PARA LA IDENTIFICACIÓN DE PASIVOS AMBIENTALES EN EL SUBSECTOR HIDROCARBUROS

Fecha de la visita:	Hora de la visita:	Nombre del evaluador:	Dirección / Unidad:
15-sep-14	08:45	Guillermo Filer Aldana Schwartz	OEFA - DE

I. IDENTIFICACIÓN Y UBICACIÓN

Localidad: Negritos
Distrito: La Brea
Provincia: Talara
Región : Piura

Código PERUPETRO: **T1808**

Estado Tiempo: ○ Lluvioso ○ Soleado ◉ Nublado
(Descripción)
El clima se presento parcialmente nublado sin brillo solar y vientos moderados de Sur a Norte.

Lote ◉
Proyecto ○
Otros ○

Nombre: VII/VI (ex Lote VII)
Área de operación: T1808

Coordenadas UTM	Datum Geodésico:	Zona:	Norte:	Este	Altitud (m):	Precisión (m):
	WGS84	17	9485368	472597	29	± 3

Breve Descripción de la zona:

El área se ubica en una zona de vida de desierto superárido tropical en la parte media y matorral desértico tropical, en la parte baja, la fisiografía esta representada por lomas y colinas bajas y dunas monticulares en la parte media y depósitos fluviales recientes (cauces) en la parte baja o planicie, el pozo se encuentra en falda de una colina baja con pendiente de 10 % aproximadamente la zona está formada por dunas monticulares, sin terraplén y sin acceso vehicular hasta el pozo para llegar se utiliza la red de vías carrozables construidas en la zona y una caminata de aproximadamente 180 m. Con relieve fuertemente ondulado, el área se caracteriza por presentar suelos arenosos inestables y presencia de suelos transportados por acción eólica y fluvial temporal, con vegetación natural cerca del pozo y actividades ilegales de deforestación de especies protegidas, no se observa viviendas cercanas, ausencia de actividades extractivas de hidrocarburo en el entorno del área.

II. DESCRIPCIÓN DEL POSIBLE PASIVO AMBIENTAL

Tipo de	Pozo Abandonado	Instalaciones mal Abandonadas	Suelos Contaminados con Efluente o Derrame	Emisiones	Restos de Residuos	Otros:
	◉	○	○	○	○	

Descripción del Pasivo Ambiental:

Se trata de un pozo petrolero abandonado ubicado por el OSINERGMIN durante su visita, sin embargo durante la evaluación del OEFA en las coordenadas proporcionadas por el OSINERGMIN no se visualiza la estructura del pozo, sin embargo hay evidencia que se encuentra enterrado por la presencia de una excavación de sección rectangular (comparando con el registro fotográfico del OSINERGMIN se trata del misma excavación) donde se observa el pozo con doble casing cementado sin cabezal , se presume que la intensa actividad eólica ha enterrado el pozo. Cabe señalar que no se percibe emisiones gaseosas ni afloramientos en el área donde se encuentra enterrado el pozo.

Área afectada aprox. (m2): 150 **Profundidad aproximada del área afectada (m):** 0.8

III. ACTIVIDADES QUE SE REALIZAN DENTRO DEL ÁREA DE INFLUENCIA

Actividades económicas:	Industrial ☐	Comercial ☐	Agropecuaria ☐	**Otros:** --
Actividades recreativas:	Natación ☐	Caza ☐	Campo deportivo ☐	**Otros:** --

IV. SITUACIÓN DEL ENTORNO

Entorno	Distancia aprox. (m)	Descripción
Viviendas	6300	Las viviendas más cercanas corresponden al límite con el AA.HH. Pilar Nores-Talara.
Infraestructura vial	180	Existe una red de vías carrozables afirmadas en el entorno del pozo.
Infraestructura urbana	-	No se observa en un radio de 200 m a la redonda.
Áreas Agrícolas o Ganaderas	-	No se observa en un radio de 200 m a la redonda.
Explotación forestal	5	Actividades ilegales de deforestación de especies forestales protegidas.
Bosque y/o Vegetación Natural	3	Presencia de vegetación natural.
Especies y Ecosistemas en Protección	-	No se observa en un radio de 200 m a la redonda.
Otros	-	No aplica

Observaciones No aplica.

V. SITUACIÓN DEL AGUA (En caso de existir impacto al agua, a una distancia de hasta 100 m)

PASIVOS AMBIENTALES - DIRECCIÓN DE EVALUACIÓN - V°B°

FICHA PARA LA IDENTIFICACIÓN DE PASIVOS AMBIENTALES EN EL SUBSECTOR HIDROCARBUROS

Cuerpo de agua cercano: No **Nombre del cuerpo de agua:** Ninguna.

Distancia aproximada (m) No determinado. **Volumen o caudal aproximado:** No determinado.

Descripción del cuerpo de agua: No aplica

Uso del agua: No aplica

VI. INFORMACIÓN COMPLEMENTARIA A LA DESCRIPCIÓN DEL PASIVO AMBIENTAL

Infraestructura encontrada (En caso de	Campamentos, oficinas, talleres ☐	Caminos, pistas de aterrizaje, líneas férreas ☐	Líneas eléctricas ☐	Maquinaria pesada ☐
	Plantas de procesos abandonadas ☐	Generadores y transformadores eléctricos ☐	**Otros**	

Descripción de infraestructura: No aplica

Tipo de Residuo (En caso de existir)	Material de desbroce ☐	Chatarra ☐	Industrial ☐	Desmonte ☐	Escoria ☐	Construcción ☐	**Otros:**

Descripción de los residuos, en caso de existir (Volumen, etc.): No aplica

CALIDAD AMBIENTAL	**CANTIDAD**	**Componente ambiental**	Cantidad de contaminante que se encuentre mayor a 1% hasta 10% sobre el ECA o norma referencial ○	Cantidad de contaminante que se encuentre mayor a 10% hasta 50% sobre el ECA o norma referencial ○	Cantidad de contaminante que se encuentre mayor a 50% hasta 100% sobre el ECA o norma referencial ○	Cantidad de contaminante que se encuentre mayor al 100% sobre el ECA o norma referencial ○
		Infraestructura o residuos	Menor a 5 toneladas ◉	Entre 5 a 49 toneladas ○	Entre 50 a 500 toneladas ○	Mayor a 500 toneladas ○
	Peligrosidad		Daños leves y reversibles ◉	Combustible ○	Explosiva, inflamable, corrosiva ○	Muy inflamable, muy tóxica, causa efectos irreversibles inmediatos ○
	Extensión		Presencia de población en un radio mayor a 1 km ◉	Presencia de población en un radio de 0,5 a 1 km ○	Presencia de población en un radio menor de 0,5 km ○	Presencia de población adyacente, localizada en el mismo lugar del pasivo ○
	Calidad del Medio		Pasivo ambiental que no afecte a los componentes ambientales ◉	Pasivo ambiental que se encuentre afectando en un componente ambiental, en al menos un parámetro establecido en el ECA o normal referencial ○	Pasivo ambiental que se encuentre afectando en dos componentes ambientales, en al menos un parámetro por componente afectado establecido en el ECA o normal referencial ○	Pasivo ambiental que se encuentre afectando dos o más componentes ambientales y dos o más parámetros por componente afectado establecido en el ECA o normal referencial ○

SALUD	**Población afectada**	Menor a 5 personas ◉	De 5 a 50 personas ○	De 50 a 100 personas ○	Más de 100 personas ○

PASIVOS AMBIENTALES - DIRECCIÓN DE EVALUACIÓN - V°B°

FICHA PARA LA IDENTIFICACIÓN DE PASIVOS AMBIENTALES EN EL SUBSECTOR HIDROCARBUROS

SEGURIDAD DE LA POBLACIÓN	**Accesibilidad**	Para llegar se requiere de un vehículo de transporte (bote, helicóptero, avión) ○	En vehículo, seguido de distancia corta a pie (mayor a 1 km) ◉	Recorrido largo a pie en vía no demarcada (mayor de 1 km) ○	Adyacente a áreas pobladas, corta distancia a pie (menos de 1 km) ○
	Potencial de colapso	Instalaciones con cimentación deteriorada y con construcciones deterioradas a nivel del suelo (menor a 1,5 m) ◉	Instalaciones con cimentación deteriorada y con construcciones inestables de poca elevación (entre 1,5 y 2,5 m de altura) ○	Instalaciones con cimentación deteriorada y con construcciones inestables y elevadas (mayor a 2,5 m de altura) ○	Instalaciones con cimentación deteriorada y con construcciones inestables y elevadas, con potencial caída de escombros (mayor a 2,5 m de altura) potencial caída de escombros ○
	Presencia de cercos	Zona afectada con cercos y señales, ambos deteriorados ○	Zona afectada cercada y no señalizada ○	Zona afectada no cercada pero señalizada ○	Zona afectada no cercada ni señalizada ◉
	Potencial de incendios o explosivos	Existen residuos explosivos y/o combustibles cuyas propiedades se encuentran neutralizadas ◉	Existen residuos explosivos y/o combustibles almacenados en infraestructuras deterioradas ○	Existen residuos explosivos y/o combustibles abandonados en áreas cercadas ○	Existen residuos explosivos y/o combustibles abandonados a la intemperie ○

	Aire	Agua superficial	Agua subterranea	Sedimento	Suelo	Efluentes	Emisiones
Nº Muestras Recolectadas:	0	0	0	0	2	0	0
Laboratorio / Número de informe de laboratorio:	No aplica	No aplica	No aplica	No aplica	AGQ PERÚ SAC. S-14/27406 S-14/27402	No aplica	No aplica

Observaciones: Los resultados obtenidos muestran la presencia de hidrocarburos en el suelo, correspondiente a la fracción de hidrocarburos F2 y Fracción de hidrocarburos F3, sin embargo, las concentraciones no superan el ECA para suelo de uso agrícola.
La población potencialmente afectada ha sido determinada considerando un radio de hasta 1 km, dado que la distancia en el factor de extensión está referida a 1 km.

Aldana

Guillermo Filer Aldana Schwartz
Unidad de Identificación de Pasivos
Ambientales del Subsector Hidrocarburos
Dirección de Evaluación

PASIVOS AMBIENTALES - DIRECCIÓN DE EVALUACIÓN V°B°

ANEXO 3

Mapa de ubicación geográfica

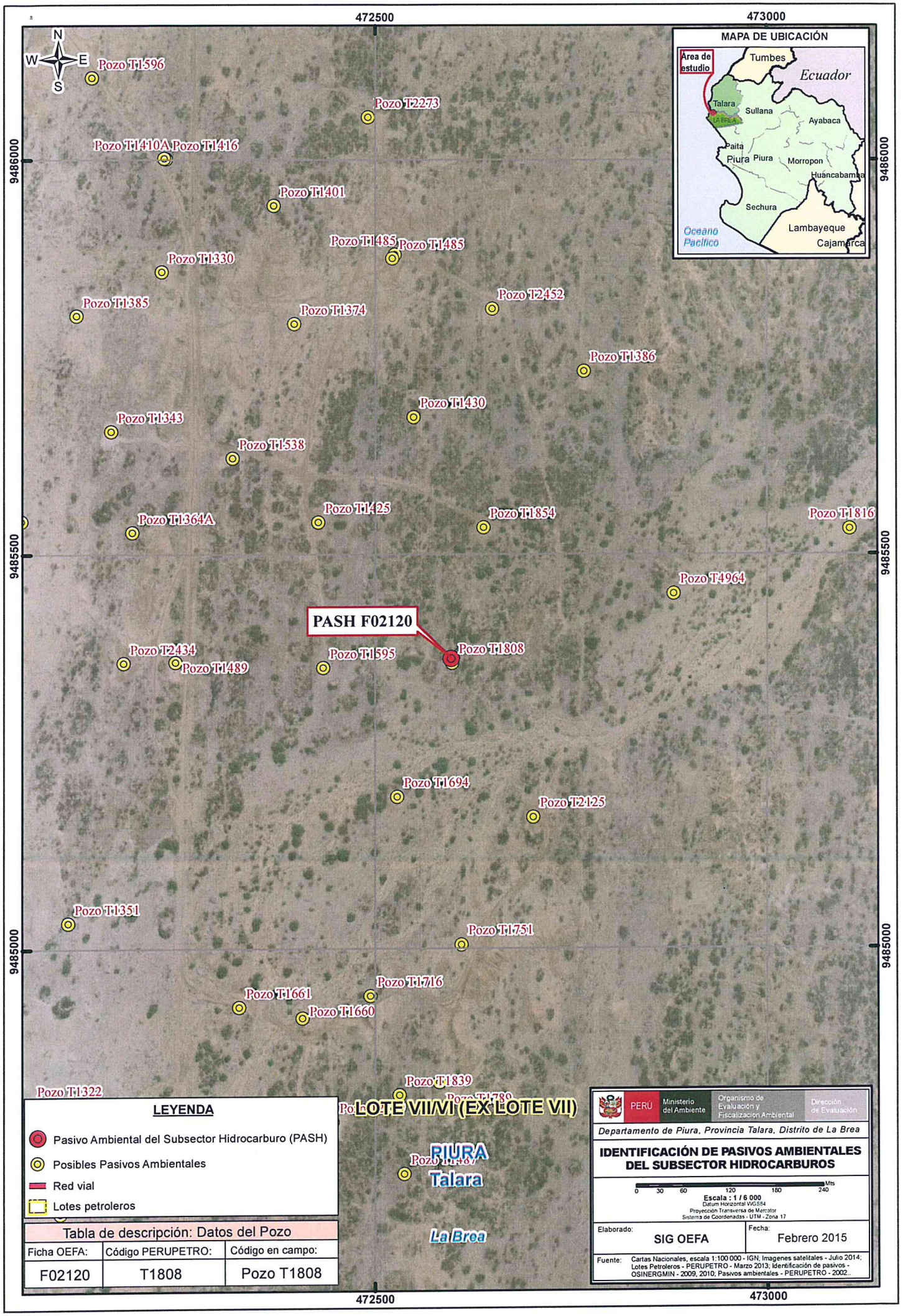
472500
473000
9486000
9485500
9485000
N
S
E
W
MAPA DE UBICACIÓN
Área de estudio
Tumbes
Ecuador
Talara
LA BREA
Sullana
Ayabaca
Paita
Piura
Morropon
Huáncabamba
Sechura
Lambayeque
Cajamarca
Océano Pacífico
Pozo T1596
Pozo T2273
Pozo T1410A
Pozo T1416
Pozo T1401
Pozo T1485
Pozo T1485
Pozo T1330
Pozo T1385
Pozo T1374
Pozo T2452
Pozo T1386
Pozo T1430
Pozo T1343
Pozo T1538
Pozo T1364A
Pozo T1425
Pozo T1854
Pozo T1816
Pozo T4964
PASH F02120
Pozo T2434
Pozo T1489
Pozo T1595
Pozo T1808
Pozo T1694
Pozo T2125
Pozo T1351
Pozo T1751
Pozo T1716
Pozo T1661
Pozo T1660
Pozo T1322
Pozo T1839
LOTE VII/VI (EX LOTE VII)
PIURA
Talara
La Brea
LEYENDA
Pasivo Ambiental del Subsector Hidrocarburo (PASH)
Posibles Pasivos Ambientales
Red vial
Lotes petroleros
Tabla de descripción: Datos del Pozo
Ficha OEFA: F02120
Código PERUPETRO: T1808
Código en campo: Pozo T1808
PERÚ
Ministerio del Ambiente
Organismo de Evaluación y Fiscalización Ambiental
Dirección de Evaluación
Departamento de Piura, Provincia Talara, Distrito de La Brea
IDENTIFICACIÓN DE PASIVOS AMBIENTALES DEL SUBSECTOR HIDROCARBUROS
0 30 60 120 180 240 Mts
Escala : 1 / 6 000
Datum Horizontal WGS84
Proyección Transversa de Mercator
Sistema de Coordenadas - UTM - Zona 17
Elaborado: SIG OEFA
Fecha: Febrero 2015
Fuente: Cartas Nacionales, escala 1:100 000 - IGN; Imagenes satelitales - Julio 2014; Lotes Petroleros - PERUPETRO - Marzo 2013; Identificación de pasivos - OSINERGMIN - 2009, 2010; Pasivos ambientales - PERUPETRO - 2002..

ANEXO 4

Reporte de Monitoreo de Suelo

REPORTE DE MONITOREO AMBIENTAL EN EL MARCO DE LA IDENTIFICACIÓN DE PASIVOS AMBIENTALES DEL SUBSECTOR HIDROCARBUROS

1. DATOS GENERALES

Actividad	Identificación de pasivos ambientales del subsector hidrocarburos en el Lote VII/VI (ex Lote VI) - Pozo con código PERUPETRO T1808.
Localidad, distrito, provincia y departamento	Distrito La Brea - Negritos, Provincia Talara, Departamento Piura.

2. DATOS DEL MONITOREO

Fecha inicio (dd-mm-aa)	15 de Setiembre de 2014
Fecha fin (dd-mm-aa)	15 de Setiembre de 2014
Equipo Técnico	Guillermo Filer Aldana Schwartz (Dirección de Evaluación)
	Irene Verónica Bello Durand (Dirección de Evaluación)

Puntos de monitoreo de suelo

N°	Código punto muestreo	Matriz	Fecha	Hora	Coordenadas UTM (Datum WGS84)			Descripción
					Zona	Este	Norte	
1	F02120-SU01	SU	15/09/14	09:30	17	472598	9485369	La muestra de suelo se tomó al noreste a 2,0 m de distancia del Pozo y a una profundidad de 0,30 m de la superficie del suelo.
2	F02120-SU02	SU	15/09/14	09:50	17	472598	9485365	La muestra de suelo se tomó al sur a 2,5 m de distancia del Pozo y a una profundidad de 0,30 m de la superficie del suelo.

Protocolo de monitoreo

GUÍA PARA MUESTREO DE SUELOS
En el marco del Decreto Supremo N° 002-2013-MINAM, Estándares de Calidad Ambiental (ECA) para Suelo, aprobado con R.M. N° 085-2014-MINAM - Ministerio del Ambiente.

Parámetros a analizar

Matriz	Parámetros a analizar	Observaciones
Suelo	Fracción de Hidrocarburos F1 (C_5-C_{10}) Fracción de Hidrocarburos F2 (C_{10}-C_{28}) Fracción de Hidrocarburos F3 (C_{28}-C_{40})	Análisis en Laboratorio TDR N° 2188-LAB-2014

ORGANO DE EVALUACIÓN Y FISCALIZACIÓN AMBIENTAL - OEFA - SUBDIRECCIÓN DE CALIDAD AMBIENTAL

PASIVOS AMBIENTALES - DIRECCIÓN DE EVALUACIÓN - V°B°

Laboratorio

AGQ Perú S.A.C.

3. OBSERVACIONES

- El estado del tiempo se presentó parcialmente nublado con llovizna pasajera y vientos moderados de sur a norte.
- Esta ficha no incluye los resultados analíticos del monitoreo ambiental, por cuanto aún no se cuenta con los reportes de laboratorio.

4. ANEXOS

	Sí	No
Copia de Cadena de Custodia con sello de recepción del laboratorio	x	
Registro fotográfico de cada muestra	x	

FECHA

San Isidro, 16 OCT. 2014

GUILLERMO F. ALDANA SCHWARTZ
TERCERO EVALUADOR

ORGANISMO DE EVALUACIÓN Y FISCALIZACIÓN AMBIENTAL - OEFA
SUBDIRECCIÓN DE CALIDAD AMBIENTAL

PASIVOS AMBIENTALES - DIRECCIÓN DE EVALUACIÓN
VºBº

ANEXO I

Copia de Cadena de Custodia con sello de recepción del laboratorio

AGQ Labs & Technological Services

CADENA DE CUSTODIA / SOLICITUD DE ANÁLISIS

MAP :

Pág. de

CLIENTE	Operadora de Tratamiento y Disposición Ambiental - OTA
DIRECCIÓN	Pueblo de Vanguardia [illegible]
PERSONA DE CONTACTO	[illegible]
TELÉFONO / e-mail	[illegible]
CONTRATO / OTRA REF.	[illegible]
ENVIAR FACTURA A (CLIENTE TERCERO)	
RAZON SOCIAL	
RUC	
DOMICILIO	
NOMBRE DEL PROYECTO	
LUGAR DE MUESTREO	

Preserv.																																			
Otro																																			
pH>9																																			
pH<2																																			
Envase																																			
E																																			
P																																			
V	X	X	X																																

ANÁLISIS REQUERIDOS

Código de Laboratorio	Punto de Muestreo	Muestreo Fecha (dd-mm-aa)	Muestreo Hora (24:00)	(1) Tipo Muestra / Matriz	Coordenadas UTM (E - N - HUSO)	Número de alícuotas-frascos por punto de muestreo	Análisis Tipo Aplicable (AT)	LABORATORIO FIJO																												(2) IN SITU					

Indicar con una (X) los recuadros inferiores según los análisis requeridos por cada muestra

AGQ PER
ORTO
20

(1) MATRIZ: Agua Residual: Doméstica, Municipal, Industrial; Agua Natural: Subterránea(Manantial/Pozo, Termal), Superficial(Río, Laguna/Lago); Agua de Consumo Humano: Bebida (potable, envasada), Piscina, Laguna artificial; Aguas Salinas: Mar, Salobre
Agua de proceso: circulación/enfriamiento, alimentación calderas, fixiación; Muestra Sólida [Suelo, Lodo, Sedimento], Calidad de Aire (C.A.) [PM-10, PM-2.5 (HV,LV), Sol. Captadoras.], Emisiones [Partículas isoc., SO_2], Otros

(2) IN SITU: En caso de muestras tomadas por el cliente en donde quiera que los parámetros in situ se muestren en el informe de laboratorio: Indicar Parámetro y valor obtenido.

14.10.2014

INFORMACIÓN DEL MUESTREO

MUESTREO REALIZADO POR		OBSERVACIONES / INCIDENCIAS			SUPERVISOR / CLIENTE	
Empresa :	OTA	Verificación Intermedia de la T°			Nombre :	
Responsable :	[illegible]	1ª Verificación	2º Verificación	TDR N° 2188-LOG-2014	Cargo :	
Firma :	.....				Firma :	.....

LABORATORIO - RECEPCIÓN DE MUESTRAS

Entregado por :			Origen envases de muestras:	Cliente / AGQ	T° Ingreso Lab. :
Recibido por :			Condición de la(s) Muestra(s):		
Fecha : (dd-mm-aa)	Hora : (24:00)	Firma y Sello			

ANEXO II

Registro Fotográfico

Fotografía N° 1. Toma de muestra de suelo en el punto F02120-SU01 ubicado a 2,0 m del Pozo T1808.

Fotografía N° 2. Toma de muestra de suelo en el punto F02120-SU02, ubicado a 2,5 m del Pozo T1808.

ANEXO 5

Informe de ensayo de laboratorio

AGQ Labs & Technological Services

ENAC ENSAYOS Nº LE1322/ LE 1323

Los Parámetros marcados con (*) y los resultados entre paréntesis, no están amparados por la Acreditación de ENAC

INFORME DE ENSAYO

Nº de Referencia:	**S-14/27402**	Registrada en:	AGQ Perú	Cliente:	**OEFA**
Análisis:	S-2000 (TPHs C5-C40_a) (PE)	**Centro Análisis:**	**AGQ España**		
Tipo Muestra:	SUELOS RD	Fecha Toma Muestra:	15/09/2014	Domicilio:	AV. REPUBLICA DE PANAMA 3542 SAN ISIDRO- LIMA
Lugar de Muestreo:	LA BREA - NEGRITOS - TALARA - PIURA, Lote VII	Fecha Recepción:	22/09/2014		
		Fecha Inicio:	24/09/2014	Cod Cliente:	106327
Punto de Muestreo:	F02120-SU02	Fecha Fin:	17/11/2014	Contrato:	PE14-0228-AMB
Muestreado por:	Cliente	Lote:		Cliente tercero:	
Descripción:	TDR N° 2188/ F02120-SU02			PNT Muestreo	

A continuación se expone el Informe de Ensayo y Anexo Técnico asociados a la muestra, en los cuales se pueden consultar toda la información relacionada con los ensayos realizados.

Los Resultados emitidos en este informe, no han sido corregidos con factores de recuperación. Siguiendo el protocolo recogido en nuestro manual de calidad,AGQ guardará bajo condiciones controladas la muestra durante un periodo determinado después de la finalización del análisis. Una vez transcurrido este periodo, la muestra será eliminada. Si desea información adicional o cualquier aclaración, no dude en ponerse en contacto con nosotros.

P.A.	P. A.	P. A.
Mª del Mar Del Valle García	Yoel Iñigo CQP 826	Mercedes Naranjo Vasco
Resp. Lab. Orgánico	Resp. Lab. Inorgánico	Resp. Lab. Inorgánico

Fecha Emisión 17/11/14

Observaciones:

HORA DEL MUESTREO 09:50 H

INFORME DE ENSAYO

Nº de Referencia:	S-14/27402	Tipo Muestra:	SUELOS RD
Descripción:	TDR N° 2188/ F02120-SU02	Fecha Fin:	17/11/2014

RESULTADOS ANALITICOS

Parámetro	Resultado	Unidades	CMA
Características Básicas			
Humedad	0,32	%	

Nota: L.D.T.: Limite de Determinación. SP: sólo parental. Los Resultados de este informe solo afectan a la muestra tal como es recibida en el laboratorio. Queda prohibida la reproducción parcial de este informe sin la aprobación por escrito del laboratorio. Las incertidumbres (expresadas como +/-2s) están recogidas en el anexo técnico adjunto. Los parámetros mrcados con esterisco (*) no estan incluidos en el Alcance de Acreditación. El cliente proporciona todos los datos asociados a la Toma de Muestras, cuando esta ha sido realizada por él . N/A: No Aplica.

AGQ Labs & Technological Services

ENAC ENSAYOS Nº LE1322/ LE 1525

Los Parámetros marcados con (*) y los resultados entre paréntesis, no están amparados por la Acreditación de ENAC

INFORME DE ENSAYO

Nº de Referencia:	S-14/27402	Tipo Muestra:	SUELOS RD
Descripción:	TDR N° 2188/ F02120-SU02	Fecha Fin:	17/11/2014

RESULTADOS ANALITICOS

	Parámetro	Resultado	Unidades	CMA		Parámetro	Resultado	Unidades	CMA
	Hidrocarburos								
	Hidrocarb Totales >C10-C28	17,0	mg/kg			Hidrocarb Totales >C28-C40	89,9	mg/kg	
	Hidrocarb Totales >C6-C10	< 10	mg/kg		*	Hidrocarburos Totales C5-C10	< 10	mg/kg	
*	Hidrocarb Totales >C5-C40	107	mg/kg		*	Hidrocarburos Totales C5	< 10	mg/kg	

Nota: L.D.T.: Limite de Determinación. SP: sólo parental. Los Resultados de este informe solo afectan a la muestra tal como es recibida en el laboratorio. Queda prohibida la reproducción parcial de este informe sin la aprobación por escrito del laboratorio. Las incertidumbres (expresadas como +/-2s) están recogidas en el anexo técnico adjunto. Los parámetros mrcados con asterisco (*) no estan incluidos en el Alcance de Acreditación. El cliente proporciona todos los datos asociados a la Toma de Muestras, cuando esta ha sido realizada por él . N/A: No Aplica.

INFORME DE ENSAYO

Nº de Referencia:	S-14/27402	Tipo Muestra:	SUELOS RD
Descripción:	TDR N° 2188/ F02120-SU02	Fecha Fin:	17/11/2014

ANEXO TECNICO

Parámetro	PNT	Técnica	Incert	Rango (1)
Caracteristicas Básicas				
Humedad	PE-980	Gravimetria	±7%	0,1 - 50 %

Nota: L.D.T.: Límite de Determinación. SP: sólo parental. Los Resultados de este informe solo afectan a la muestra tal como es recibida en el laboratorio. Queda prohibida la reproducción parcial de este informe sin la aprobación por escrito del laboratorio. Las incertidumbres (expresadas como +/-2s) están recogidas en el anexo técnico adjunto. Los parámetros mrcados con asterisco (*) no estan incluidos en el Alcance de Acreditación. El cliente proporciona todos los datos asociados a la Toma de Muestras, cuando esto ha sido realizada por él . N/A: No Aplica.

INFORME DE ENSAYO

Nº de Referencia:	S-14/27402	Tipo Muestra:	SUELOS RD
Descripción:	TDR N° 2188/ F02120-SU02	Fecha Fin:	17/11/2014

ANEXO TECNICO

Parámetro	Incert	Rango (1)	Parámetro	Incert	Rango (1)
Hidrocarburos					
PNT: PE-649 (EPA 8015D)		**Técnica**	**Cromat CG FID/ECD**		
Hidrocarb Totales >C10-C28	±27%	10 - 20000 mg/kg	Hidrocarb Totales >C28-C40	±27%	10 - 20000 mg/kg
Hidrocarb Totales >C6-C10	±27%	10 - 20000 mg/kg	* Hidrocarburos Totales C5-C10	-	10 - 20000 mg/kg
* Hidrocarb Totales >C5-C40	-	10 - 30000 mg/kg	* Hidrocarburos Totales C5	-	10 - 20000 mg/kg

Nota: L.D.T.: Límite de Determinación. SP: sólo parental. Los Resultados de este informe solo afectan a la muestra tal como es recibida en el laboratorio. Queda prohibida la reproducción parcial de este informe sin la aprobación por escrito del laboratorio. Las incertidumbres (expresadas como +/-2s) están recogidas en el anexo técnico adjunto. Los parámetros marcados con asterisco (*) no estan incluidos en el Alcance de Acreditación. El cliente proporciona todos los datos asociados a la Toma de Muestras, cuando esta ha sido realizada por él . N/A: No Aplica.

(1) El rango mínimo se corresponde con el límite de Determinación, a partir del cual cuantificamos.

AGQ Labs & Technological Services

ENAC ENSAYOS Nº LE1322/LE 1323

Los Parámetros marcados con (*) y los resultados entre paréntesis, no están amparados por la Acreditación de ENAC

INFORME DE ENSAYO

Nº de Referencia:	**S-14/27406**	Registrada en:	AGQ Perú	Cliente:	**OEFA**
Análisis:	S-2000 (TPHs C5-C40_a) (PE)	**Centro Análisis:**	**AGQ España**		
Tipo Muestra:	SUELOS RD	Fecha Toma Muestra:	15/09/2014	Domicilio:	AV. REPUBLICA DE PANAMA 3542 SAN ISIDRO LIMA
Lugar de Muestreo:	LA BREA - NEGRITOS - TALARA - PIURA, Lote VII	Fecha Recepción:	22/09/2014		
		Fecha Inicio:	24/09/2014	Cod Cliente:	106327
Punto de Muestreo:	F02120-SU01	Fecha Fin:	17/11/2014	Contrato:	PE14-0228-AMB
Muestreado por:	Cliente	Lote:		Cliente tercero:	
Descripción:	TDR N° 2188/ F02120-SU01			PNT Muestreo	

A continuación se expone el Informe de Ensayo y Anexo Técnico asociados a la muestra, en los cuales se pueden consultar toda la información relacionada con los ensayos realizados.

Los Resultados emitidos en este informe, no han sido corregidos con factores de recuperación. Siguiendo el protocolo recogido en nuestro manual de calidad,AGQ guardará bajo condiciones controladas la muestra durante un periodo determinado después de la finalización del análisis. Una vez transcurrido este periodo, la muestra será eliminada. Si desea información adicional o cualquier aclaración, no dude en ponerse en contacto con nosotros.

P.A.	P.A.	P.A.
Mª del Mar Del Valle García	Yoel Iñigo CQP 826	Mercedes Naranjo Vasco
Resp. Lab. Orgánico	Resp. Lab. Inorgánico	Resp. Lab. Inorgánico

Fecha Emisión 17/11/14

Observaciones:

HORA DEL MUESTREO 09:30 H

AGQ Labs & Technological Services

ENAC ENSAYOS Nº LE1322/ LE 1323

Los Parámetros marcados con (*) y los resultados entre paréntesis, no están amparados por la Acreditación de ENAC

INFORME DE ENSAYO

Nº de Referencia:	S-14/27406	Tipo Muestra:	SUELOS RD
Descripción:	TDR N° 2188/ F02120-SU01	Fecha Fin:	17/11/2014

RESULTADOS ANALITICOS

Parámetro	Resultado	Unidades	CMA
Características Básicas			
Humedad	0,59	%	

Nota: L.D.T.: Límite de Determinación. SP: sólo parental. Los Resultados de este informe solo afectan a la muestra tal como es recibida en el laboratorio. Queda prohibida la reproducción parcial de este informe sin la aprobación por escrito del laboratorio. Las incertidumbres (expresadas como +/-2s) están recogidas en el anexo técnico adjunto. Los parámetros mrcados con asterisco (*) no estan incluidos en el Alcance de Acreditación. El cliente proporciona todos los datos asociados a la Toma de Muestras, cuando esta ha sido realizada por él . N/A: No Aplica.

AGQ Labs & Technological Services

ENAC ENSAYOS Nº LE1322/ LE 1323

Los Parámetros marcados con (*) y los resultados entre paréntesis, no estan amparados por la Acreditación de ENAC

INFORME DE ENSAYO

Nº de Referencia:	S-14/27406	Tipo Muestra:	SUELOS RD
Descripción:	TDR N° 2188/ F02120-SU01	Fecha Fin:	17/11/2014

RESULTADOS ANALITICOS

	Parámetro	Resultado	Unidades	CMA		Parámetro	Resultado	Unidades	CMA
	Hidrocarburos								
	Hidrocarb Totales >C10-C28	436	mg/kg			Hidrocarb Totales >C28-C40	2462	mg/kg	
	Hidrocarb Totales >C6-C10	< 10	mg/kg		*	Hidrocarburos Totales C5-C10	< 10	mg/kg	
*	Hidrocarb Totales >C5-C40	2899	mg/kg		*	Hidrocarburos Totales C5	< 10	mg/kg	

Nota: L.D.T.: Limite de Determinación. SP: sólo parental. Los Resultados de este informe solo afectan a la muestra tal como es recibida en el laboratorio. Queda prohibida la reproducción parcial de este informe sin la aprobación por escrito del laboratorio. Las incertidumbres (expresadas como +/-2s) están recogidas en el anexo técnico adjunto. Los parámetros mrcados con asterisco (*) no estan incluidos en el Alcance de Acreditación. El cliente proporciona todos los datos asociados a la Toma de Muestras, cuando esta ha sido realizada por él . N/A: No Aplica.

INFORME DE ENSAYO

Nº de Referencia:	S-14/27406	Tipo Muestra:	SUELOS RD
Descripción:	TDR N° 2188/ F02120-SU01	Fecha Fin:	17/11/2014

ANEXO TECNICO

Parámetro	PNT	Técnica	Incert	Rango (1)
Características Básicas				
Humedad	PE-980	Gravimetría	±7%	0,1 - 50 %

Nota: L.D.T.: Límite de Determinación. SP: sólo parental. Los Resultados de este informe solo afectan a la muestra tal como es recibida en el laboratorio. Queda prohibida la reproducción parcial de este informe sin la aprobación por escrito del laboratorio. Las incertidumbres (expresadas como +/-2s) están recogidas en el anexo técnico adjunto. Los parámetros mrcados con asterisco (*) no estan incluidos en el Alcance de Acreditación. El cliente proporciona todos los datos asociados a la Toma de Muestras, cuando esta ha sido realizada por él . N/A: No Aplica.

AGQ Labs & Technological Services

ENAC ENSAYOS Nº LE1322/ LE 1323

Los Parámetros marcados con (*) y los resultados entre paréntesis, no están amparados por la Acreditación de ENAC

INFORME DE ENSAYO

Nº de Referencia:	S-14/27406	Tipo Muestra:	SUELOS RD
Descripción:	TDR N° 2188/ F02120-SU01	Fecha Fin:	17/11/2014

ANEXO TECNICO

	Parámetro	Incert	Rango (1)		Parámetro	Incert	Rango (1)
	Hidrocarburos						
	PNT: PE-649 (EPA 8015D)		**Técnica**		**Cromat CG FID/ECD**		
	Hidrocarb Totales >C10-C28	±27%	10 - 20000 mg/kg		Hidrocarb Totales >C28-C40	±27%	10 - 20000 mg/kg
	Hidrocarb Totales >C6-C10	±27%	10 - 20000 mg/kg	*	Hidrocarburos Totales C5-C10	-	10 - 20000 mg/kg
*	Hidrocarb Totales >C5-C40	-	10 - 30000 mg/kg	*	Hidrocarburos Totales C5	-	10 - 20000 mg/kg

Nota: L.D.T.: Límite de Determinación. SP: sólo parental. Los Resultados de este informe sólo afectan a la muestra tal como es recibida en el laboratorio. Queda prohibida la reproducción parcial de este informe sin la aprobación por escrito del laboratorio. Las incertidumbres (expresadas como +/-2s) están recogidas en el anexo técnico adjunto. Los parámetros mrcados con asterisco (*) no estan incluidos en el Alcance de Acreditación. El cliente proporciona todos los datos asociados a la Toma de Muestras, cuando esta ha sido realizada por él . N/A: No Aplica.

(1) El rango mínimo se corresponde con el límite de Determinación, a partir del cual cuantificamos.

ANEXO 6

Ficha de información de pozo (Fuente: Estudio PERUPETRO)

INFORMACIÓN DE POZO

Pozo T1808 **Área** Lomitos **Lote** VII

Coordenada Este | Coordenada Norte

Cía Operadora: Sapet

Cía Perforació: London Pacific

Prioridad de Abandono

Fecha de Perforación: 03/07/1924

Fecha de Completación: 28/11/1924

Profundidad total: 1865

Profundidad efectiva: 1865

Casing de Superficie e Intermedios: 15"

Profundidad de casing de Superficie e Intermedios: 58'- 10'

Casing de producción y lainas: 8", 6"

Profundidad de casing de producción y lainas: 1762'- 10', 1865'- 1740'

Intervalos Perforados: 1865'- 1740'

Tope Cemento | Formaciones: Salina

Tipo y Cantidad de Tapones

Profundidad de tapones

Tope de Tapones: 0 | Estado: Abandonado productor de petróleo

Intervalos abiertos | Fecha de último Estado

Adecuadamente abandonado: No | Último Servicio de Pozos: No registra

Cumple con Legislación: No | Fecha Último Servicio de Pozos

Impacto Ambiental y Seguridad

Código Intervención: 2A | Se encuentra entre Construcciones

Estado del pozo: ATA | Acceso

Identificado | Terraplèn

Rx Abandono | Foto

Observaciones: RPI: 125 BOPD. Limpiar/Rebalear/Estimular/Profundizar @ 3000'. No recuperó casing. No colocó tapones. Abandono: No registra.

Fuente: PERUPETRO - 2002

ANEXO 7

Ficha de identificación de Pasivos Ambientales del OSINERGMIN

Osinergmin Organismo Supervisor de la Inversión en Energía y Minería	FICHA DE IDENTIFICACIÓN DE PASIVOS AMBIENTALES	Código : F2-GFHL-UMAL-PE-03 Revisión : 01 Fecha : 05-08-09 Página : 1 de 1

Número: 1422			**Fecha: 14/10/2010**
1. LOCALIZACIÓN			
Lote: VII			
Área de Producción : LOMITOS			
Distrito: Pariñas	***Provincia: Talara***		***Región: Piura***
Identificación del Pozo según PERUPETRO : T1808			

Coordenadas UTM Insitu (Sistema WGS-84)		***Zona***
Norte	***Este***	*17*
9485362	***472598***	

2. DESCRIPCIÓN DEL PASIVO AMBIENTAL

Pozo ATA, cantina destruida con restos de madera y concreto, sin acceso vehicular y vegetación seca en la zona.

3. REGISTRO FOTOGRÁFICO

4. CAUSA / ORIGEN

Inadecuado Abandono de Pozo

5. TIPOS DE PASIVOS AMBIENTALES *(Marque con X el que corresponda).*

Pozos abandonados	X	Efluentes	
Instalaciones mal abandonadas		Emisiones	
Suelos contaminados		Restos o depósitos de residuos	X

6. CATEGORÍA AMBIENTAL *(Marque con X el que corresponda).*

Contaminación Ambiental		Aspectos de interés Humano	
Aspectos Estéticos		Ecológico	

7. TITULAR ACTUAL

SAPET DEVELOPMENT INC

8. TITULAR (S) ANTERIOR (ES)

London Pacific, Ultima intervencion 3/7/1924

9. RESULTADO DE MONITOREOS *(En caso aplique) (Preliminar)*

NO APLICA

10. OBSERVACIONES

ING. CIP CHRISTIAN G. TARLEQUE SAAVEDRA
REG. CIP 116208
INGENIERO DE PETROLEO