

**INFORME N° 332 - 2014-OEFA/DE-SDCA-CIPASH**

**PARA** : **CARLOS ALLEN GUILLÉN PANTIGOZO**  
Coordinador para la Identificación de Pasivos Ambientales del Subsector Hidrocarburos

**DE** : **JESSICA CANDY OSHIRO SHIMABUKURO**  
Tercero Evaluador para la Identificación de Pasivos Ambientales del Subsector Hidrocarburos

**ASUNTO** : Identificación de pasivo ambiental del subsector hidrocarburos con código de Ficha OEFA F00092, ubicado en el Lote VII/VI (ex Lote VII) en el distrito de La Brea de la provincia Talara del departamento de Piura.

**FECHA** : San Isidro, 23 DIC. 2014

El presente Informe de identificación de pasivo ambiental del subsector hidrocarburos ha sido elaborado en el marco de la Ley N° 29134 - Ley que regula los pasivos ambientales del subsector hidrocarburos<sup>1</sup> y su Reglamento<sup>2</sup>, así como en aplicación de la Directiva N° 001-2013-OEFA/CD<sup>3</sup>.

**I. OBJETO**

1. El presente Informe tiene por objeto comunicar que el pozo mal abandonado (con código PERUPETRO T\_620), las emisiones gaseosas fugitivas y el suelo contaminado circundante a él, constituyen un pasivo ambiental del subsector hidrocarburos, identificado con código de Ficha OEFA F00092. Este pasivo ambiental se encuentra ubicado en el distrito de La Brea de la provincia Talara del departamento de Piura, el cual fue verificado en campo el 8 de mayo de 2013 y complementado con dos evaluaciones in situ el 5 de marzo y el 30 de mayo de 2014.

**II. MARCO NORMATIVO**

2. Mediante la Ley N° 29134 - Ley que regula los pasivos ambientales del subsector hidrocarburos, se establecen las reglas aplicables a la gestión de los pasivos ambientales en las actividades del subsector hidrocarburos, con la finalidad de reducir o eliminar sus impactos negativos en la salud, la población, el ecosistema circundante y la propiedad.
3. El Artículo 2° de la citada Ley, define a los pasivos ambientales como aquellos pozos e instalaciones mal abandonados, los suelos contaminados, los efluentes, emisiones, restos o depósitos de residuos ubicados en cualquier lugar del territorio nacional, incluyendo el zócalo marino, producidos como consecuencia de operaciones en el subsector hidrocarburos, realizadas por parte de empresas que han cesado sus actividades en el área donde se produjeron dichos impactos.

<sup>1</sup> Publicado en el diario oficial El Peruano el 17 de noviembre de 2007.

<sup>2</sup> Decreto Supremo N° 004-2011-EM.

<sup>3</sup> Directiva N° 001-2013-OEFA/CD - Directiva para la identificación de pasivos ambientales en el subsector hidrocarburos a cargo del OEFA y la Metodología para la Estimación del Nivel de Riesgo de Pasivos Ambientales en el Subsector Hidrocarburos, aprobada con Resolución de Consejo Directivo N° 022-2013-OEFA/CD del 22 de mayo de 2013.

4. El Numeral 6.3 del Artículo 6° del Reglamento de la Ley N° 29134, aprobado mediante Decreto Supremo N° 004-2011-EM, dispone que la autoridad a cargo de la fiscalización y sanción del cumplimiento de las obligaciones ambientales contenidas en el Reglamento de la Ley N° 29134 es el Organismo Supervisor de la Inversión en Energía y Minería - OSINERGMIN, en tanto no se efectúe la transferencia de funciones de evaluación, supervisión, fiscalización, control y sanción en materia ambiental al Organismo de Evaluación y Fiscalización Ambiental - OEFA, de acuerdo a lo establecido en la Primera Disposición Complementaria Transitoria de la Ley N° 29325 y el Decreto Supremo N° 001-2010-MINAM.
5. Con la finalidad de dar cumplimiento a lo dispuesto en la Ley N° 29325, y dentro del proceso gradual de transferencia de las funciones de las entidades del Gobierno Nacional con competencias en evaluación, supervisión, fiscalización, control y sanción ambiental, mediante Decreto Supremo N° 001-2010-MINAM se aprobó el inicio del proceso de transferencia de las funciones de supervisión, fiscalización y sanción en materia ambiental del OSINERGMIN al OEFA, y posteriormente por medio de la Resolución Ministerial N° 042-2013-MINAM, publicada el 19 de febrero de 2013, el Ministerio del Ambiente precisó que el OEFA es competente para ejercer la función de identificación de pasivos ambientales de hidrocarburos, en el marco de lo establecido en la Ley N° 29134 y su Reglamento.
6. Asimismo, mediante Resolución de Consejo Directivo N° 022-2013-OEFA/CD del 22 de mayo de 2013, se aprobó la Directiva N° 001-2013-OEFA/CD - Directiva para la identificación de pasivos ambientales en el subsector hidrocarburos a cargo del OEFA y la Metodología para la Estimación del Nivel de Riesgo de Pasivos Ambientales en el Subsector Hidrocarburos.

A continuación se detallan las acciones desarrolladas:

### III. IDENTIFICACIÓN DE PASIVO AMBIENTAL DEL SUBSECTOR HIDROCARBUROS CON CÓDIGO DE FICHA OEFA F00092

#### III.1 Revisión Documentaria

7. Entre los años 2001 y 2002, PERUPETRO S.A. (en adelante, PERUPETRO) realizó el estudio denominado "Pasivos Ambientales - Estudio de Pozos ATA, APA y DPA"<sup>4</sup> (en adelante, Estudio PERUPETRO), evaluándose un total de 8 944 pozos, los cuales fueron clasificados con un código de intervención<sup>5</sup>, para priorizar su abandono o considerarlo dentro de un programa de rehabilitación.
8. De acuerdo al Estudio PERUPETRO, 401 pozos fueron clasificados con los códigos 1A y 1B; sin embargo, se priorizaron los trabajos de abandono de 204 pozos ubicados en los campos del noroeste del Perú, así como los pozos ubicados en el sector Pirín y Ahuallane en Puno, en la medida que representaban un mayor peligro a la seguridad integral de las personas. La ejecución del programa de abandono técnico definitivo de dichos pozos estuvo a cargo de PETROPERÚ S.A. (en adelante, PETROPERÚ), según

<sup>4</sup> Pozo ATA: Pozo con abandono temporal.  
Pozo APA: Pozo con abandono permanente.  
Pozo DPA: Pozo abandonado durante la perforación.

<sup>5</sup> 1A: Pozos que necesitan abandono permanente, por constituir un verdadero peligro a la seguridad integral de las personas.  
1B: Pozos que necesitan abandono permanente, porque potencialmente pueden contaminar el ambiente.  
1C: Pozos secos, productores de agua, que no contaminan el ambiente y no son un peligro para las personas.  
2A: Pozos que de alguna forma debe considerarse su rehabilitación, ya sea para ponerlos en producción o para incluirlos dentro de proyectos de recuperación mejorada.

la autorización dispuesta en el Artículo 6° de la Ley N° 28880 - Ley que autoriza Crédito Suplementario en el Presupuesto del Sector Público para el Año Fiscal 2006 y dicta otras medidas.

9. Asimismo, entre los años 2009 y 2010, el OSINERGMIN realizó trabajos de identificación de pasivos ambientales del subsector hidrocarburos, identificándose 6 271 pozos, de los cuales 4 634 fueron considerados pasivos ambientales, de acuerdo a los informes números 19853-2009-OS-GFHL/UMAL, 7426-2010-OS-GFHL/UEEL y 13609-2010-OS-GFHL/UPPD del OSINERGMIN. Sin embargo, no todos los pozos identificados y evaluados cumplen con la definición de pasivo ambiental, de acuerdo a lo establecido en el Artículo 2° de la Ley N° 29134 - Ley que regula los Pasivos Ambientales del Subsector Hidrocarburos.
10. De la revisión documentaria, se tiene que el pasivo ambiental evaluado corresponde a un pozo inactivo, considerado en el Estudio PERUPETRO como un pozo ATA con código de intervención 2A; es decir, un pozo con abandono temporal, respecto del cual debe considerarse su rehabilitación, ya sea para ponerlo en producción o para incluirlo dentro de proyectos de recuperación mejorada. De acuerdo a dicho estudio, este pozo no cuenta con tapones de abandono en los intervalos perforados, por lo que fue considerado como un pozo no adecuadamente abandonado y que no cumple con la legislación vigente en la época de elaborado el estudio (ver anexo 7).
11. Asimismo, figura en el registro del OSINERGMIN como un pozo ATA, que presenta casing de superficie de madera sin plataforma, así como suelo impregnado con hidrocarburos y residuos sólidos (restos de madera) en los alrededores del pozo (ver anexo 8).

### III.2 Descripción del pasivo ambiental y área circundante

#### III.2.1 Identificación del área

12. De la revisión del contenido correspondiente a la Línea Base del Estudio de Impacto Ambiental para el proyecto de "Perforación de 3 022 pozos de desarrollo y Prospección Sísmica 2D de 59 km", aprobado por Resolución Directoral N° 203-2012-MEM/AE, el paisaje predominante del lote se caracteriza por presentar planicies o tablazos, de escasa vegetación, bajo un clima cálido muy seco tropical (árido tropical) y con escasa precipitación durante todas las estaciones. Asimismo, se pudo determinar que el Pozo T\_620 está ubicado en una zona de vida de "Desierto Superárido - Tropical", con características geomorfológicas de "Planicie".
13. El área evaluada se enmarca en una zona de paisaje caracterizado por planicies o tablazos, de escasa vegetación en los alrededores. La red de drenaje es escasa, existiendo sólo pequeñas quebradas, mayormente cubiertas por la acción eólica e intermitentes durante todo el año.

#### III.2.2 Descripción del pasivo ambiental

14. Durante la evaluación in situ realizada por el OEFA el 8 de mayo de 2013, se observó un pozo inactivo que no presenta casing a nivel superficial pero cuenta con una conductora de madera al ras del suelo, la cual está abierta al ambiente, percibiéndose olores característicos a hidrocarburos debido a las emisiones de gases provenientes del pozo. También, se observó residuos sólidos (restos de madera) en los alrededores del pozo (ver anexos 1, 2 y 3).

15. Asimismo, para la evaluación del suelo en el área circundante al pozo, se realizó un recorrido y exploración del área en mención con la finalidad de determinar la presencia de hidrocarburos en el suelo, estableciéndose de esta manera la ubicación de los puntos de muestreo de suelo; tras el análisis de las muestras recolectadas, los resultados de los reportes de ensayo de laboratorio determinan que las concentraciones de la Fracción de hidrocarburos F2 y de la Fracción de hidrocarburos F3 superan el valor establecido en el Estándar de Calidad Ambiental para Suelo de uso agrícola aprobado por Decreto Supremo N° 002-2013-MINAM, evidenciando la presencia de suelo contaminado con hidrocarburos, como se detalla en el ítem III.3.
16. En ese sentido, de la revisión documentaria y la evaluación in situ se tiene que el pozo se encuentra mal abandonado, toda vez que no se encuentra herméticamente cerrado ni en condiciones seguras para el abandono, conforme se establece el Artículo 2° del Decreto Supremo N° 032-2004-EM - Reglamento de las Actividades de Exploración y Explotación de Hidrocarburos<sup>6</sup>. Además de presentar emisiones gaseosas fugitivas provenientes del pozo y suelo contaminado con hidrocarburos en su área circundante.

### III.3 Identificación de contaminantes y toma de muestras

#### III.3.1 Calidad del suelo

17. Producto del recorrido y exploración del área circundante al pozo se establecieron los puntos de muestreo, de los cuales se recolectaron dos (2) muestras puntuales de suelo para su correspondiente análisis en un laboratorio acreditado por INDECOPI. Para la toma de muestra se siguieron los criterios establecidos en la Guía para Muestreo y Análisis de Suelo del Ministerio de Energía y Minas del año 2000, en vista que el muestreo se realizó el 5 de marzo de 2014.
18. La descripción y ubicación de los puntos de muestreo de suelo; así como, los parámetros analizados en laboratorio se detallan en la Tabla 1 (ver anexo 4).

**Tabla 1: Puntos de Muestreo**

Matriz	Código del punto de muestreo	Parámetros analizados	Descripción	WGS 84 ZONA 17M	
				ESTE (m)	NORTE (m)
Suelo	F00092-SU01	FH F1 (C <sub>6</sub> -C <sub>10</sub> )* FH F2 (C <sub>10</sub> -C <sub>28</sub> ) FH F3 (C <sub>28</sub> -C <sub>40</sub> )**	La muestra de suelo fue tomada a 3 m al norte del pozo y a una profundidad entre 0,85 a 0,95 m.	469070	9481066
Suelo	F00092-SU02	FH F1 (C <sub>6</sub> -C <sub>10</sub> )* FH F2 (C <sub>10</sub> -C <sub>28</sub> ) FH F3 (C <sub>28</sub> -C <sub>40</sub> )**	La muestra de suelo fue tomada a 8 m al suroeste del pozo y a una profundidad entre 0,25 a 0,35 m.	469065	9481056

FH F1: Fracción de hidrocarburos F1 (C<sub>6</sub>-C<sub>10</sub>).

FH F2: Fracción de hidrocarburos F2 (C<sub>10</sub>-C<sub>28</sub>).

FH F3: Fracción de hidrocarburos F3 (C<sub>28</sub>-C<sub>40</sub>).

\* De manera referencial, dado que el ECA considera la Fracción de hidrocarburos F1 (C<sub>3</sub>-C<sub>10</sub>).

\*\*De manera referencial, dado que el parámetro no ha sido acreditado por INDECOPI.

<sup>6</sup> Decreto Supremo N° 032-2004-EM - Reglamento de las Actividades de Exploración y Explotación de Hidrocarburos. Artículo 2°.- Definiciones  
 (...) "Abandono del Pozo: Trabajos que se efectúan para dejar herméticamente cerrado y en condiciones seguras un Pozo."  
 (...)

19. Los resultados obtenidos en laboratorio fueron comparados con el Estándar de Calidad Ambiental para Suelo de uso agrícola (Decreto Supremo N° 002-2013-MINAM), dado que no se ha observado viviendas ni actividad industrial / extractiva en curso en los alrededores a la ubicación del pozo. Se obtuvieron los siguientes resultados de laboratorio (ver anexo 5):

**Tabla 2: Resultado de los análisis fisicoquímicos realizados**

Matriz	Código de muestra	Parámetros analizados	Resultado	Unidad	ECA o norma referencial	% que se encuentra por encima del ECA o norma referencial	Laboratorio	Número de Informe de ensayo de laboratorio
Suelo	F00092-SU01	FH F1 (C <sub>6</sub> -C <sub>10</sub> )*	< 6,00	mg/kg	200	No supera	Inspectorate Services Perú S.A.C.	31432L/14-MA
Suelo	F00092-SU01	FH F2 (C <sub>10</sub> -C <sub>28</sub> )	19 470,94	mg/kg	1 200	1 523 %	Inspectorate Services Perú S.A.C.	31432L/14-MA
Suelo	F00092-SU01	FH F3 (C <sub>28</sub> -C <sub>40</sub> )**	6 415,66	mg/kg	3 000	114 %	Inspectorate Services Perú S.A.C.	31432L/14-MA
Suelo	F00092-SU02	FH F1 (C <sub>6</sub> -C <sub>10</sub> )*	< 6,00	mg/kg	200	No supera	Inspectorate Services Perú S.A.C.	31432L/14-MA
Suelo	F00092-SU02	FH F2 (C <sub>10</sub> -C <sub>28</sub> )	1 730,47	mg/kg	1 200	44 %	Inspectorate Services Perú S.A.C.	31432L/14-MA
Suelo	F00092-SU02	FH F3 (C <sub>28</sub> -C <sub>40</sub> )**	363,71	mg/kg	3 000	No supera	Inspectorate Services Perú S.A.C.	31432L/14-MA

FH F1: Fracción de hidrocarburos F1 (C<sub>6</sub>-C<sub>10</sub>).

FH F2: Fracción de hidrocarburos F2 (C<sub>10</sub>-C<sub>28</sub>).

FH F3: Fracción de hidrocarburos F3 (C<sub>28</sub>-C<sub>40</sub>).

\* De manera referencial, dado que el ECA considera la Fracción de hidrocarburos F1 (C<sub>6</sub>-C<sub>10</sub>).

\*\*De manera referencial, dado que el parámetro no ha sido acreditado por INDECOP.

20. Los resultados obtenidos del análisis en laboratorio evidencian la presencia de suelo contaminado con hidrocarburos, dado que las concentraciones correspondientes a la Fracción de hidrocarburos F2 de ambas muestras y la Fracción de hidrocarburos F3 de la muestra F00092-SU01 superan el ECA para suelo de uso agrícola.

### III.3.2 Monitoreo de emisiones gaseosas fugitivas

21. Durante la evaluación in situ, se percibió organolépticamente olores característicos de hidrocarburos originados por emisiones gaseosas fugitivas provenientes del pozo, por lo cual el 30 de mayo de 2014 se realizó una evaluación para realizar el monitoreo para la detección de gases asociados a la presencia del pozo.
22. Para el monitoreo de emisiones gaseosas fugitivas, se tomaron como referencia las recomendaciones del Manual Técnico OSHA: Technical Manual, Section II: Sampling, Measurement Methods and Instruments, Chapter 1 Personal Sampling For Air Contaminants, Chapter 3 Technical Equipment: Direct-Reading Instrumentation for Air Contaminants, debido a la ausencia de una guía de monitoreo nacional para este tipo de emisiones. Se seleccionaron los siguientes parámetros de medición:

**Tabla 3: Parámetros de medición**

Matriz	Parámetros
Emisiones gaseosas fugitivas en boca de pozo	<ul style="list-style-type: none"> <li>- Porcentaje de oxígeno en aire (% O<sub>2</sub>).</li> <li>- Porcentaje de Limite Inferior de Explosividad<sup>7</sup> (Lower Explosive Limit - LEL).</li> <li>- Concentración de compuestos orgánicos volátiles (COVs).</li> <li>- Concentración de Sulfuro de hidrógeno (H<sub>2</sub>S).</li> </ul>

Fuente: Dirección de Evaluación.

23. La descripción y ubicación de los puntos de monitoreo de emisiones gaseosas fugitivas se detallan en la Tabla 4.

**Tabla 4: Punto de monitoreo de emisiones gaseosas fugitivas.**

Matriz	Código del punto de muestreo	Descripción	WGS 84 ZONA 17M	
			ESTE (m)	NORTE (m)
Emisiones Gaseosas	F00092-EM04	La medición se realizó en la fuente de emisión, boca del pozo, en tres intervalos de tiempo de 5 minutos cada uno.	469070	9481063
Verificación en alrededores	F00092-EM03	Medición referencial, se realizó en un recorrido en el área circundante alrededor del pozo en un radio de 1 m, con una duración de 10 minutos.	No aplica	No aplica
Verificación en alrededores	F00092-EM02	Medición referencial, se realizó a 4 m de distancia de la fuente de emisión a sotavento, con una duración de 10 minutos.	469068	9481067
Verificación en alrededores	F00092-EM01	Medición referencial, se realizó a 4 m de distancia de la fuente de emisión a barlovento, con una duración de 10 minutos.	469065	9481060

Fuente: Dirección de Evaluación.

24. De la medición realizada en campo se obtuvieron los siguientes resultados (ver anexo 6):

**Tabla 5: Resultado de los análisis realizados en campo.**

EQUIPO EMPLEADO			MultiRAE Lite - PGM6208 (Monitor de gases múltiple) Serie N° MAB32174R1										
CODIGO DE PUNTO DE MEDICION	FECHA	HORA DE INICIO	PARAMETROS										
			LEL (%)		O <sub>2</sub> (%)		H <sub>2</sub> S (mg/m <sup>3</sup> )			COVs (mg/m <sup>3</sup> )			
			MIN.	MAX.	MIN.	MAX.	MIN.	MAX.	PROM	MIN.	MAX.	PROM	
F00092-EM04	30/05/2014	12:46	0	14	20,9	20,9	0	0	0	0	0	45	14,9
F00092-EM03	30/05/2014	12:35	0	0	20,9	20,9	0	0	0	0	0	0	0
F00092-EM02	30/05/2014	12:23	0	0	20,9	20,9	0	0	0	0	0	0	0
F00092-EM01	30/05/2014	12:12	0	0	20,9	20,9	0	0	0	0	0	0	0

25. En vista que el monitoreo tuvo por finalidad detectar gases asociados a la presencia del pozo, los valores obtenidos por el equipo detector de gases son considerados referenciales.
26. Los resultados obtenidos en boca de pozo (F00092-EM04) muestran la presencia de COVs y se obtienen valores para el Límite Inferior de Explosividad (LEL) de hasta 14%, evidenciando que las emisiones gaseosas fugitivas provenientes del pozo están

<sup>7</sup> Porcentaje mínimo, en volumen de un gas que, mezclado con aire a temperatura y presión normales, forma una mezcla inflamable.

compuestas por gases con características combustibles y que bajo ciertas condiciones podrían generar una zona inflamable en boca de pozo. Las concentraciones de H<sub>2</sub>S, no son consideradas relevantes en esta composición de gases pues no fueron detectadas.

27. Los resultados obtenidos en los alrededores a la ubicación del pozo muestran que no se detectó presencia de COVs, ni H<sub>2</sub>S; asimismo, los valores para el Límite Inferior de Explosividad (LEL) fueron de 0% y los niveles de oxígeno en esta área fueron los normales (20,9%), por lo que dichos valores no son significativos en comparación con las mediciones obtenidas en boca de pozo.
28. A continuación se realizará la estimación del nivel de riesgo en función del parámetro Fracción de hidrocarburos F2 de la muestra de suelo F00092-SU01, debido a que presentó el valor más alto en la valoración (% que supera el ECA) entre el resto de parámetros considerados para la evaluación; asimismo, se considerará de manera referencial los valores obtenidos de la medición de emisiones gaseosas fugitivas tomadas en boca de pozo y su área circundante.

#### III.4 Estimación del Nivel de Riesgo

29. La estimación del nivel de riesgo del pasivo ambiental, se evaluó conforme a los lineamientos establecidos en la Metodología para la Estimación del Nivel de Riesgo de Pasivos Ambientales en el Subsector Hidrocarburos aprobada por Resolución de Consejo Directivo N° 022-2013-OEFA/CD.

##### III.4.1 Salud

###### Identificación de peligros

30. La presencia de suelo contaminado con hidrocarburos a nivel superficial, puede afectar la salud de la población en caso exista un contacto directo continuo y/o manipulación continua (sin la adecuada protección) con este suelo; asimismo, las emisiones gaseosas detectadas en boca de pozo, podrían causar afectación en la salud de la población en caso de ser inhalados en forma continua y prolongada.

###### Estimación de la probabilidad

31. La probabilidad de ocurrencia de peligros se evaluó in situ y en gabinete, conforme a los lineamientos de la Metodología para la Estimación del Nivel de Riesgo de Pasivos Ambientales en el Subsector Hidrocarburos, conforme al siguiente detalle:

Probabilidad de la ocurrencia	Valor
Debido a la presencia de suelo contaminado con hidrocarburos, a la constante emisión de gases provenientes del pozo y a las condiciones en las que se encuentra el mismo, se estima que ocurre de manera continua.	5

Fuente: Elaboración propia (Cuadro N° 1 de la Metodología para la Estimación del Nivel de Riesgo de Pasivos Ambientales en el Subsector Hidrocarburos).

###### Estimación de la consecuencia en la salud

32. La consecuencia en la salud, se evaluó in situ y en gabinete, conforme a los lineamientos establecidos en la Metodología para la Estimación del Nivel de Riesgo de Pasivos Ambientales en el Subsector Hidrocarburos, como se detalla a continuación:

$$\text{Salud} = C + 2(P) + E + \text{Pobl.}$$

Factores	Escenarios	Puntuación
<b>Cantidad (C)</b>	De los resultados obtenidos del análisis de las muestras de suelo alrededor del pozo, se encontró que la concentración de la Fracción de hidrocarburos F2 se encuentra 1 523% por encima del ECA para suelo de uso agrícola.	4
<b>Peligrosidad (P)</b>	Existe suelo contaminado con hidrocarburos en el área circundante al pozo y una de las propiedades intrínsecas de los hidrocarburos es ser combustible. Asimismo, las emisiones gaseosas provenientes del pozo, según las mediciones del detector de gases, tienen características combustibles y posiblemente inflamables con comportamiento no constante, en vista que la medición del LEL en la fuente de emisión reportó valores entre 0 y 14%. Cabe precisar que la peligrosidad debido a la presencia de COVs en la mezcla de gases no es considerada relevante por la ubicación del pozo. Para esta puntuación se considera las características posiblemente inflamables de las emisiones gaseosas fugitivas.	2* x (3)
<b>Extensión (E)</b>	La población más cercana se encuentra en la localidad de Negritos, el cual se encuentra a 4 389 m aproximadamente de la ubicación del pozo.	1
<b>Población potencialmente afectada (Pobl.)**</b>	No hay presencia de viviendas asentadas próximas al área circundante del pozo (menos de 1 km), ni se observa población en los alrededores, por lo que se considera que no hay población potencialmente afectada en forma directa.	1
<b>Total</b>		12

Fuente: Elaboración propia (Cuadros números 2, 3, 4 y 5 de la Metodología para la Estimación del Nivel de Riesgo de Pasivos Ambientales en el Subsector Hidrocarburos).

\* La peligrosidad se multiplica por la constante 2 en la sumatoria de factores para el cálculo de la consecuencia.

\*\*La población potencialmente afectada ha sido determinada considerando un radio de hasta 1 km, dado que la mayor distancia en el factor extensión está referida a 1 km.

33. Para la puntuación de 12, le corresponde un valor numérico de 3 (Cuadro N° 11 de la Metodología para la Estimación del Nivel de Riesgo de Pasivos Ambientales en el Subsector Hidrocarburos) para la consecuencia en la salud.

**Estimación del nivel de riesgo en la salud**

34. De acuerdo a lo señalado en la Metodología para la Estimación del Nivel de Riesgo de Pasivos Ambientales en el Subsector Hidrocarburos, el cálculo para la estimación de riesgo para la salud, se realiza empleando la siguiente ecuación:

$$\text{Riesgo} = \text{Probabilidad} \times \text{Consecuencia}$$

35. Reemplazando los valores obtenidos en esta ecuación tenemos: (5 x 3), el valor del riesgo para la salud es 15, que se interpreta como un nivel de riesgo MEDIO de acuerdo a los rangos establecidos en el siguiente cuadro:

#### Determinación del nivel de riesgo

Nivel de riesgo en función de la salud, seguridad de la población y calidad del ambiente	Rango del riesgo
Riesgo alto	16 – 25
Riesgo medio	6 – 15
Riesgo bajo	1 – 5

Fuente: Cuadro N° 14 de la Metodología para la Estimación del Nivel de Riesgo de Pasivos Ambientales en el Subsector Hidrocarburos.

### III.4.2 Seguridad de la población

#### Identificación de peligros

36. Las condiciones en las que se encuentra el pozo y su área circundante pueden ocasionar daños a la integridad física de las personas producto de tropiezos y/o caldas. Asimismo, las emisiones de gases provenientes del pozo podrían originar amagos de incendio en la boca del pozo.

#### Estimación de la probabilidad

37. La probabilidad de ocurrencia de peligros se evaluó in situ y en gabinete, conforme a los lineamientos de la Metodología para la Estimación del Nivel de Riesgo de Pasivos Ambientales en el Subsector Hidrocarburos, tal como se detalla a continuación:

Probabilidad de la ocurrencia	Valor
Debido a la presencia de suelo contaminado con hidrocarburos, a la constante emisión de gases provenientes del pozo y a las condiciones en las que se encuentra el mismo, se estima que ocurre de manera continua.	5

Fuente: Elaboración propia (Cuadro N° 1 de la Metodología para la Estimación del Nivel de Riesgo de Pasivos Ambientales en el Subsector Hidrocarburos).

#### Estimación de la consecuencia en la seguridad de la población

38. La consecuencia en la seguridad de la población se evaluó in situ y en gabinete, conforme a los lineamientos establecidos en la Metodología para la Estimación del Nivel de Riesgo de Pasivos Ambientales en el Subsector Hidrocarburos, como se detalla a continuación:

$$\text{Seguridad de la población} = \Sigma (\text{Factores})$$

Factores	Escenarios	Puntuación
<b>Accesibilidad</b>	La población más cercana (localidad de Negritos) se encuentra aproximadamente a 4 389 m de la ubicación del pozo, por lo que para acceder a él se requiere hacer un recorrido largo a pie en vía no demarcada.	3
<b>Potencial de colapso</b>	Conductora de madera del pozo a nivel de la superficie del suelo.	1
<b>Presencia de cercos</b>	El área evaluada no está cercada ni señalizada.	4
<b>Potencial de incendios o explosión</b>	Durante la evaluación in situ, se observó a nivel superficial suelo contaminado con hidrocarburos, cuyas propiedades combustibles se encuentran neutralizadas por su exposición a la intemperie y a agentes naturales. Sin embargo, los resultados obtenidos en boca de pozo muestran la presencia de COVs y el Límite Inferior de Explosividad (LEL) alcanzó valores de hasta 14%, evidenciando que las emisiones gaseosas fugitivas provenientes del pozo están compuestas por una mezcla de gases con características combustibles y posiblemente inflamables, y por las condiciones en la que se encuentra el pozo (abierto), son considerados como residuos combustibles abandonados a la intemperie.	4
<b>Total</b>		<b>12</b>

Fuente: Elaboración propia (Cuadros números 7, 8, 9 y 10 de la Metodología para la Estimación del Nivel de Riesgo de Pasivos Ambientales en el Subsector Hidrocarburos).

39. Para la puntuación de 12, le corresponde un valor numérico de 3 (Cuadro N° 13 de la Metodología para la Estimación del Nivel de Riesgo de Pasivos Ambientales en el Subsector Hidrocarburos) para la consecuencia en la seguridad de la población.

**Estimación del nivel de riesgo en la seguridad**

40. De acuerdo a lo señalado en la Metodología para la Estimación del Nivel de Riesgo de Pasivos Ambientales en el Subsector Hidrocarburos, el cálculo para la estimación de riesgo para la seguridad de la población se realiza empleando la siguiente ecuación:

$$\text{Riesgo} = \text{Probabilidad} \times \text{Consecuencia}$$

41. Reemplazando los valores obtenidos en esta ecuación tenemos: (5 x 3), el valor del riesgo para la seguridad de la población es 15, que se interpreta como un nivel de riesgo MEDIO de acuerdo a los rangos establecidos en el siguiente cuadro:



"Año de la Promoción de la Industria Responsable y del Compromiso Climático"  
 "Decenio de las Personas con Discapacidad en el Perú"

**Determinación del nivel de riesgo**

Nivel de riesgo en función de la salud, seguridad de la población y calidad del ambiente	Rango del riesgo
Riesgo alto	16 – 25
Riesgo medio	6 – 15
Riesgo bajo	1 – 5

Fuente: Cuadro N° 14 de la Metodología para la Estimación del Nivel de Riesgo de Pasivos Ambientales en el Subsector Hidrocarburos.

**III.4.3 Calidad del Ambiente**

**Identificación de peligros**

- 42. Se verificó la presencia de suelo contaminado con hidrocarburos, que afecta la calidad del suelo y podría ser transportado hacia otras áreas, existiendo la posibilidad de afectar otros componentes ambientales. Asimismo, se detectaron emisiones gaseosas provenientes del pozo, que podrían contribuir con el efecto invernadero por el aporte a la atmósfera de gases como el metano, componente principal del gas asociado<sup>8</sup>.

**Estimación de la probabilidad**

- 43. La probabilidad de ocurrencia de peligros se evaluó in situ y en gabinete, conforme a los lineamientos de la Metodología para la Estimación del Nivel de Riesgo de Pasivos Ambientales en el Subsector Hidrocarburos, como se detalla a continuación:

Probabilidad de la ocurrencia	Valor
Debido a la presencia de suelo contaminado con hidrocarburos, a la constante emisión de gases provenientes del pozo y a las condiciones en las que se encuentra el mismo, se estima que ocurre de manera continua.	5

Fuente: Elaboración propia (Cuadro N° 1 de la Metodología para la Estimación del Nivel de Riesgo de Pasivos Ambientales en el Subsector Hidrocarburos).

**Estimación de la consecuencia en la calidad del ambiente**

- 44. La consecuencia en la calidad del ambiente se evaluó in situ y en gabinete, conforme a los lineamientos establecidos en la Metodología para la Estimación del Nivel de Riesgo de Pasivos Ambientales en el Subsector Hidrocarburos, como se detalla a continuación:

$$\text{Calidad del ambiente} = C + 2(P) + E + CM$$

Factores	Escenarios	Puntuación
Cantidad (C)	De los resultados obtenidos del análisis de las muestras de suelo alrededor del pozo, se encontró que la concentración de la Fracción de hidrocarburos F2 se encuentra 1 523% por encima del ECA para suelo de uso agrícola.	4

<sup>8</sup> Gas que se encuentra en un yacimiento donde predominan los hidrocarburos líquidos en forma de petróleo o condensado.

Factores	Escenarios	Puntuación
<b>Peligrosidad (P)</b>	Existe suelo contaminado con hidrocarburos en el área circundante al pozo y una de las propiedades intrínsecas de los hidrocarburos es ser combustible. Asimismo, las emisiones gaseosas provenientes del pozo, según las mediciones del detector de gases, tienen características combustibles y posiblemente inflamables con comportamiento no constante, en vista que la medición del LEL en la fuente de emisión reportó valores entre 0 y 14%. Cabe precisar que la peligrosidad debido a la presencia de COVs en la mezcla de gases no es considerada relevante por la ubicación del pozo. Para esta puntuación se considera las características posiblemente inflamables de las emisiones gaseosas fugitivas.	2* x (3)
<b>Extensión (E)</b>	La población más cercana se encuentra en la localidad de Negritos, el cual se encuentra a 4 389 m aproximadamente de la ubicación del pozo.	1
<b>Calidad del Medio (CM)</b>	El pasivo ambiental está afectando la calidad del componente ambiental suelo, debido a la presencia de Fracción de hidrocarburos F2 y Fracción de hidrocarburos F3, cuyas concentraciones superan lo establecido en el ECA para suelo agrícola. Por otro lado, las emisiones gaseosas no estarían afectando al componente ambiental aire, en vista que las mediciones en el área circundante, a partir de 1 m de distancia, muestran una radical disminución en las concentraciones de COVs respecto a las concentraciones en boca de pozo, que incluso no llegan a ser detectadas.	2
<b>Total</b>		13

Fuente: Elaboración propia (Cuadros números 2, 3, 4 y 6 de la Metodología para la Estimación del Nivel de Riesgo de Pasivos Ambientales en el Subsector Hidrocarburos).

\* La peligrosidad se multiplica por la constante 2 en la sumatoria de factores para el cálculo de la consecuencia.

45. Para la puntuación de 13, le corresponde un valor numérico de 3 (Cuadro N° 12 de la Metodología para la Estimación del Nivel de Riesgo de Pasivos Ambientales en el Subsector Hidrocarburos) para la consecuencia en la calidad del ambiente.

**Estimación del nivel de riesgo en la calidad del ambiente**

46. De acuerdo a lo señalado en la Metodología para la Estimación del Nivel de Riesgo de Pasivos Ambientales en el Subsector Hidrocarburos, el cálculo para la estimación de riesgo para la calidad del ambiente, se realiza empleando la ecuación:

**Riesgo = Probabilidad x Consecuencia**

47. Reemplazando los valores obtenidos en esta ecuación tenemos: (5 x 3), el valor del riesgo para la calidad del ambiente es 15, que se interpreta como un nivel de riesgo MEDIO de acuerdo a los rangos establecidos en el siguiente cuadro:

#### Determinación del nivel de riesgo

Nivel de riesgo en función de la salud, seguridad de la población y calidad del ambiente	Rango del riesgo
Riesgo alto	16 – 25
Riesgo medio	6 – 15
Riesgo bajo	1 – 5

Fuente: Cuadro N° 14 de la Metodología para la Estimación del Nivel de Riesgo de Pasivos Ambientales en el Subsector Hidrocarburos.

#### IV. CONCLUSIONES

48. Sobre la base de las consideraciones expuestas, es posible formular las siguientes conclusiones:
- (i) El pozo identificado con código PERUPETRO T\_620 que presenta emisiones gaseosas, califica como un pozo mal abandonado que no se encuentra herméticamente cerrado ni en condiciones seguras, de conformidad con lo establecido en el Artículo 2° del Decreto Supremo N° 032-2004-EM - Reglamento de las Actividades de Exploración y Explotación de Hidrocarburos.
  - (ii) En el área circundante al pozo, existe suelo contaminado por la presencia de hidrocarburos, según los resultados obtenidos del informe de ensayo de laboratorio para los parámetros Fracción de Hidrocarburos F2 (C<sub>10</sub>-C<sub>28</sub>) y Fracción de Hidrocarburos F3 (C<sub>28</sub>-C<sub>40</sub>); cuyas concentraciones han superado el valor establecido en el Estándar de Calidad Ambiental para suelo agrícola, aprobado por Decreto Supremo N° 002-2013-MINAM.
  - (iii) El pozo mal abandonado (Pozo T\_620), las emisiones gaseosas fugitivas provenientes del pozo y el suelo del área circundante a él, descritas en la Ficha OEFA F00092 constituyen un pasivo ambiental del subsector hidrocarburos, en la medida que cumplen con la definición de pasivo ambiental del subsector hidrocarburos establecido en el Artículo 2° de la Ley 29134 - Ley que Regula los Pasivos Ambientales del Subsector Hidrocarburos.
  - (iv) Los resultados de la estimación del nivel de riesgo de este pasivo ambiental determinan que, el nivel de riesgo para la salud es MEDIO, el nivel de riesgo para la seguridad de la población es MEDIO y el nivel de riesgo para la calidad del ambiente es MEDIO.

#### V. RECOMENDACIÓN

49. Conforme a las conclusiones expuestas, se recomienda remitir el presente Informe a la Dirección General de Asuntos Ambientales Energéticos del Ministerio de Energía y Minas, para su conocimiento y fines pertinentes.

#### VI. ANEXOS

1. Registro fotográfico.
2. Ficha para la identificación de pasivo ambiental en el subsector hidrocarburos (OEFA).
3. Mapa de ubicación geográfica.
4. Reporte de monitoreo de suelo.
5. Informe de ensayo de laboratorio.



PERÚ

Ministerio  
del Ambiente

Organismo de Evaluación y  
Fiscalización Ambiental - OEFA

Dirección de Evaluación

"Año de la Promoción de la Industria Responsable y del Compromiso Climático"  
"Decenio de las Personas con Discapacidad en el Perú"

6. Reporte de monitoreo de emisiones gaseosas fugitivas.
7. Ficha de información de pozo (Fuente: Estudio PERUPETRO).
8. Ficha de identificación de Pasivos Ambientales del OSINERGMIN.

Atentamente,

**JESSICA CANDY OSHIRO SHIMABUKURO**

Tercero Evaluador para la Identificación de  
Pasivos Ambientales del Subsector  
Hidrocarburos



PERÚ

Ministerio  
del Ambiente

Organismo de Evaluación y  
Fiscalización Ambiental - OEFA

Dirección de Evaluación

"Año de la Promoción de la Industria Responsable y del Compromiso Climático"  
"Decenio de las Personas con Discapacidad en el Perú"

# ANEXOS





PERÚ

Ministerio  
del Ambiente

Organismo de Evaluación y  
Fiscalización Ambiental - OEFA

Dirección de Evaluación

"Año de la Promoción de la Industria Responsable y del Compromiso Climático"  
"Decenio de las Personas con Discapacidad en el Perú"

# ANEXO 1

Registro fotográfico



"Año de la Promoción de la Industria Responsable y del Compromiso Climático"  
"Decenio de las Personas con Discapacidad en el Perú"



Fotografía N° 1. Pozo inactivo T\_620, presenta conductora de madera abierta al ras del suelo.



Fotografía N° 2. Área evaluada de relieve plano, de escasa vegetación.



"Año de la Promoción de la Industria Responsable y del Compromiso Climático"  
"Decenio de las Personas con Discapacidad en el Perú"



Fotografía N° 3. Toma de muestra de suelo en el punto F00092-SU01.



Fotografía N° 4. Toma de muestra de suelo en el punto F00092-SU02.



"Año de la Promoción de la Industria Responsable y del Compromiso Climático"  
"Decenio de las Personas con Discapacidad en el Perú"



Fotografía N° 5. Medición de emisiones gaseosas fugitivas en boca de pozo.



Fotografía N° 6. Medición en los alrededores, a 1 m aproximadamente del pozo.





PERÚ

Ministerio  
del Ambiente

Organismo de Evaluación y  
Fiscalización Ambiental - OEFA

Dirección de Evaluación

"Año de la Promoción de la Industria Responsable y del Compromiso Climático"  
"Decenio de las Personas con Discapacidad en el Perú"

## **ANEXO 2**

Ficha para la identificación de pasivo ambiental en el subsector  
hidrocarburos (OEFA)



FICHA PARA LA IDENTIFICACIÓN DE PASIVOS AMBIENTALES EN EL SUBSECTOR HIDROCARBUROS

Fecha de la visita: 08-may-13 Hora de la visita: 17:40 Nombre del evaluador: Francisco Javier Méndez Mendoza Dirección / Unidad: OEFA - DE

I. IDENTIFICACIÓN Y UBICACIÓN

Localidad: - Código PERUPETRO: T\_620 Estado Tiempo:  Lluvioso  Soleado  Nublado  
 Distrito: La Brea (Descripción) Cielo nublado y brisa fuerte.  
 Provincia: Talara  
 Región: Plura

Lote  Nombre: VII/VI (ex Lote VII)  
 Proyecto  Área de operación: Pozo T\_620  
 Otros

Coordenadas UTM	Datum Geodésico	Zona	Norte	Este	Altitud (m)	Precisión (m)
	WGS84	17	9481063	469070	9	± 3

Breve Descripción de la zona:

Zona evaluada de paisaje dominante caracterizado por planicies o tablazos con escasa vegetación y bajo una condición cálido muy seco tropical (árido tropical), la red de drenaje es escasa, existiendo sólo pequeñas quebradas (mayormente cubiertas por la acción eólica) intermitentes durante todo el año.

II. DESCRIPCIÓN DEL POSIBLE PASIVO AMBIENTAL

Tipo de	Pozo Abandonado <input checked="" type="radio"/>	Instalaciones mal Abandonadas <input type="radio"/>	Suelos Contaminados con Efluente o Derrame <input checked="" type="radio"/>	Emisiones <input checked="" type="radio"/>	Restos de Residuos <input type="radio"/>	Otros: ---
---------	--	---	---	--	--	------------

Descripción del Pasivo Ambiental:

Pozo abandonado e inactivo, no se observa el casing del pozo pero presenta conductora de madera que se encuentra a nivel de la superficie del suelo, con restos de residuos sólidos en los alrededores. Se observa también a nivel superficial cambios de color en el suelo del área circundante al pozo evidenciando la presencia de hidrocarburos; asimismo, se percibe olores característicos a hidrocarburos producto de las emisiones provenientes del pozo.

Área afectada aprox. (m2): 15

Profundidad aproximada del área afectada (m): 0.9

III. ACTIVIDADES QUE SE REALIZAN DENTRO DEL ÁREA DE INFLUENCIA

Actividades económicas:	Industrial <input type="checkbox"/>	Comercial <input type="checkbox"/>	Agropecuaria <input type="checkbox"/>	Otros: ---
Actividades recreativas:	Natación <input type="checkbox"/>	Caza <input type="checkbox"/>	Campo deportivo <input type="checkbox"/>	Otros: ---

IV. SITUACIÓN DEL ENTORNO

Entorno	Distancia aprox. (m)	Descripción
Viviendas	4400	Límite de la localidad de Negritos.
Infraestructura vial	90	Vía asfaltada con dirección a la localidad de Miramar.
Infraestructura urbana	-	No se observa en un radio de 200 m a la redonda.
Áreas Agrícolas o Ganaderas	-	No se observa en un radio de 200 m a la redonda.
Explotación forestal	-	No se observa en un radio de 200 m a la redonda.
Bosque y/o Vegetación Natural	-	No se observa en un radio de 200 m a la redonda.
Especies y Ecosistemas en Protección	-	No se observa en un radio de 200 m a la redonda.
Otros	-	No aplica.

Observaciones Ninguna.

V. SITUACIÓN DEL AGUA (En caso de existir impacto al agua, a una distancia de hasta 100 m)

Cuerpo de agua cercano: No Nombre del cuerpo de agua: No aplica  
 Distancia aproximada (m) No determinado. Volumen o caudal aproximado: No determinado.



FICHA PARA LA IDENTIFICACIÓN DE PASIVOS AMBIENTALES EN EL SUBSECTOR HIDROCARBUROS

Descripción del cuerpo de agua: No aplica

Uso del agua: No aplica

VI. INFORMACIÓN COMPLEMENTARIA A LA DESCRIPCIÓN DEL PASIVO AMBIENTAL

Infraestructura encontrada (En caso de)	Campamentos, oficinas, talleres <input type="checkbox"/>	Caminos, pistas de aterrizaje, líneas férreas <input type="checkbox"/>	Líneas eléctricas <input type="checkbox"/>	Maquinaria pesada <input type="checkbox"/>
	Plantas de procesos abandonadas <input type="checkbox"/>	Generadores y transformadores eléctricos <input type="checkbox"/>	Otros ---	

Descripción de infraestructura: No aplica.

Tipo de Residuo (En caso de existir)	Material de desbroce <input type="checkbox"/>	Chatarra <input type="checkbox"/>	Industrial <input type="checkbox"/>	Desmonte <input type="checkbox"/>	Escoria <input type="checkbox"/>	Construcción <input type="checkbox"/>	Otros: ---
--------------------------------------	---	-----------------------------------	-------------------------------------	-----------------------------------	----------------------------------	---------------------------------------	------------

Descripción de los residuos, en caso de existir (Volumen, etc.): No aplica.

CALIDAD AMBIENTAL	CANTIDAD	Componente ambiental	Cantidad de contaminante que se encuentre mayor a 1% hasta 10% sobre el ECA o norma referencial <input type="radio"/>	Cantidad de contaminante que se encuentre mayor a 10% hasta 50% sobre el ECA o norma referencial <input type="radio"/>	Cantidad de contaminante que se encuentre mayor a 50% hasta 100% sobre el ECA o norma referencial <input type="radio"/>	Cantidad de contaminante que se encuentre mayor al 100% sobre el ECA o norma referencial <input checked="" type="radio"/>
		Infraestructura o residuos	Menor a 5 toneladas <input type="radio"/>	Entre 5 a 49 toneladas <input type="radio"/>	Entre 50 a 500 toneladas <input type="radio"/>	Mayor a 500 toneladas <input type="radio"/>
	Peligrosidad	Daños leves y reversibles <input type="radio"/>	Combustible <input type="radio"/>	Explosiva, inflamable, corrosiva <input checked="" type="radio"/>	Muy inflamable, muy tóxica, causa efectos irreversibles inmediatos <input type="radio"/>	
	Extensión	Presencia de población en un radio mayor a 1 km <input checked="" type="radio"/>	Presencia de población en un radio de 0,5 a 1 km <input type="radio"/>	Presencia de población en un radio menor de 0,5 km <input type="radio"/>	Presencia de población adyacente, localizada en el mismo lugar del pasivo <input type="radio"/>	
	Calidad del Medio	Pasivo ambiental que no afecte a los componentes ambientales <input type="radio"/>	Pasivo ambiental que se encuentre afectando en un componente ambiental, en al menos un parámetro establecido en el ECA o normal referencial <input checked="" type="radio"/>	Pasivo ambiental que se encuentre afectando en dos componentes ambientales, en al menos un parámetro por componente afectado establecido en el ECA o normal referencial <input type="radio"/>	Pasivo ambiental que se encuentre afectando dos o más componentes ambientales, en dos o más parámetros por componente afectado establecido en el ECA o normal referencial <input type="radio"/>	

SALUD	Población afectada	Menor a 5 personas <input checked="" type="radio"/>	De 5 a 50 personas <input type="radio"/>	De 50 a 100 personas <input type="radio"/>	Más de 100 personas <input type="radio"/>
-------	--------------------	---	--	--	---

SEGURIDAD DE LA POBLACIÓN	Accesibilidad	Para llegar se requiere de un vehículo de transporte (bote, helicóptero, avión) <input type="radio"/>	En vehículo, seguido de distancia corta a pie (mayor a 1 km) <input type="radio"/>	Recorrido largo a pie en vía no demarcada (mayor de 1 km) <input checked="" type="radio"/>	Adyacente a áreas pobladas, corta distancia a pie (menos de 1 km) <input type="radio"/>
	Potencial de colapso	Instalaciones con cimentación deteriorada y con construcciones deterioradas a nivel del suelo (menor a 1,5 m) <input checked="" type="radio"/>	Instalaciones con cimentación deteriorada y con construcciones inestables de poca elevación (entre 1,5 y 2,5 m de altura) <input type="radio"/>	Instalaciones con cimentación deteriorada y con construcciones inestables y elevadas (mayor a 2,5 m de altura) <input type="radio"/>	Instalaciones con cimentación deteriorada y con construcciones inestables y elevadas, con potencial caída de escombros (mayor a 2,5 m de altura) potencial caída de escombros <input type="radio"/>
	Presencia de cercos	Zona afectada con cercos y señales, ambos deteriorados <input type="radio"/>	Zona afectada cercada y no señalizada <input type="radio"/>	Zona afectada no cercada pero señalizada <input type="radio"/>	Zona afectada no cercada ni señalizada <input checked="" type="radio"/>
	Potencial de incendios o explosivos	Existen residuos explosivos y/o combustibles cuyas propiedades se encuentran neutralizadas <input type="radio"/>	Existen residuos explosivos y/o combustibles almacenados en infraestructuras deterioradas <input type="radio"/>	Existen residuos explosivos y/o combustibles abandonados en áreas cercadas <input type="radio"/>	Existen residuos explosivos y/o combustibles abandonados a la intemperie <input checked="" type="radio"/>





## FICHA PARA LA IDENTIFICACIÓN DE PASIVOS AMBIENTALES EN EL SUBSECTOR HIDROCARBUROS

Nº Muestras Recolectadas:	Aire	Agua superficial	Agua subterránea	Sedimento	Suelo	Efluentes	Emisiones
	0	0	0	0	2	0	1
Laboratorio / Número de informe de laboratorio:	No aplica.	No aplica.	No aplica.	No aplica.	INSPECTORATE 31432L/14-MA	No aplica.	Ficha Emisiones Gaseosas N° 001-EM

**Observaciones:** La población potencialmente afectada ha sido determinada considerando un radio de hasta 1 km, dado que la mayor distancia en el factor extensión está referida a 1 km.

Francisco Javier Méndez Mendoza  
Unidad de Identificación de Pasivos  
Ambientales del Subsector Hidrocarburos  
Dirección de Evaluación





PERÚ

Ministerio  
del Ambiente

Organismo de Evaluación y  
Fiscalización Ambiental - OEFA

Dirección de Evaluación

"Año de la Promoción de la Industria Responsable y del Compromiso Climático"  
"Decenio de las Personas con Discapacidad en el Perú"

# ANEXO 3

Mapa de ubicación geográfica





**LOTE VII**  
**PIURA**  
**Talara**  
**La Brea**

LEYENDA		
	Pasivo Ambiental del Subsector Hidrocarburo (PASH)	
	Posibles Pasivos Ambientales	
	Red vial	
	Lotes petroleros	

Tabla de descripción: Datos del Pozo		
Ficha OEFA:	Código PERUPETRO:	Código en campo:
F00092	T_620	Pozo T_620

	PERU Ministerio del Ambiente	Organismo de Evaluación y Fiscalización Ambiental
Departamento de Piura, Provincia Talara, Distrito de La Brea		
<b>IDENTIFICACIÓN DE PASIVOS AMBIENTALES DEL SUBSECTOR HIDROCARBUROS</b>		
Escala: 1 / 6 000 Datum Horizontal: WGS84 Proyección Transversa de Mercator Sistema de Coordenadas: UTM - Zona 17		
Elaborado:	Fecha:	
<b>SIG OEFA</b>	Enero 2014	
Fuente: Cartas Nacionales, escala 1:100 000 - IGN; Imágenes satelitales Bing Maps; Lotes Petroleros PERUPETRO - Marzo 2013; Identificación de pasivos OSINERGMIN - 2009 - 2010; PERUPETRO 2002.		





PERÚ

Ministerio  
del Ambiente

Organismo de Evaluación y  
Fiscalización Ambiental - OEFA

Dirección de Evaluación

"Año de la Promoción de la Industria Responsable y del Compromiso Climático"  
"Decenio de las Personas con Discapacidad en el Perú"

# ANEXO 4

Reporte de monitoreo de suelo





PERÚ

Ministerio  
del AmbienteOrganismo de Evaluación y  
Fiscalización Ambiental - OEFA

FICHA SUELO

N° 556- SU

"Decenio de las Personas con Discapacidad en el Perú"  
"Año de la Promoción de la Industria Responsable y del Compromiso Climático"

## REPORTE DE MONITOREO AMBIENTAL EN EL MARCO DE LA IDENTIFICACIÓN DE PASIVOS AMBIENTALES DEL SUBSECTOR HIDROCARBUROS

### 1. DATOS GENERALES

Actividad	Identificación de pasivos ambientales del subsector Hidrocarburos en el Lote VII/VI (ex Lote VII) - Pozo con código PERUPETRO T_620.
Localidad, distrito, provincia y departamento	Distrito de La Brea, provincia Talara, departamento Piura.

### 2. DATOS DEL MONITOREO

Fecha inicio (dd-mm-aa)	05 de marzo de 2014
Fecha fin (dd-mm-aa)	05 de marzo de 2014
Equipo Técnico	Marco Antonio Padilla Santoyo (Dirección de Evaluación)

#### Puntos de monitoreo de suelo

N°	Código punto muestreo	Matriz	Fecha	Hora	Coordenadas UTM (Datum WGS84)			Descripción
					Zona	Este	Norte	
	F00092-SU01	suelo	05/03/14	10:35	17	469070	9481066	Muestra puntual a 3 m al norte del Pozo, no se observa presencia de hidrocarburos en el suelo, no se percibe olor a hidrocarburos, profundidad de toma de muestra de 0,85 a 0,95 m.
2	F00092-SU02	suelo	05/03/14	10:55	17	469065	9481056	Muestra puntual a 8 m al suroeste del Pozo no se observa presencia de hidrocarburos en el suelo, no se percibe olor a hidrocarburos, profundidad de toma de muestra de 0,25 a 0,35 m.

#### Protocolo de monitoreo

Guía para el Muestreo y Análisis de Suelo - Subsector Hidrocarburos  
Dirección General de Asuntos Ambientales Energéticos del Ministerio de Energía y Minas.



PERÚ

Ministerio del Ambiente

Organismo de Evaluación y Fiscalización Ambiental - OEFA

"Decenio de las Personas con Discapacidad en el Perú"  
"Año de la Promoción de la Industria Responsable y del Compromiso Climático"

**Parámetros a analizar**

Matriz	Parámetros a analizar	Observaciones
Suelo	Fracción de Hidrocarburos F1 (C <sub>5</sub> -C <sub>10</sub> ) Fracción de Hidrocarburos F2 (C <sub>10</sub> -C <sub>28</sub> ) Fracción de Hidrocarburos F3 (C <sub>28</sub> -C <sub>40</sub> )	Análisis en Laboratorio TDR N° 0099-LAB-2014

**Laboratorio**

INSPECTORATE Services Perú S.A.C

**3. OBSERVACIONES**

- Esta ficha no incluye los resultados analíticos del monitoreo ambiental, por cuanto aún no se cuenta con los reportes de laboratorio.

**4. ANEXOS**



	Si	No
Copia de Cadena de Custodia con sello de recepción del laboratorio	X	
Registro fotográfico de cada muestra	X	

**FECHA**

San Isidro, 27 AGO. 2014

Marco Antonio Padilla Santoyo  
EVALUADOR





PERÚ

Ministerio  
del Ambiente

Consejo de Regulación y  
Innovación Ambiental

"Decenio de las Personas con Discapacidad en el Perú"  
"Año de la Promoción de la Industria Responsable y del Compromiso Climático"

## ANEXO I

Copia de Cadena de Custodia con sello de recepción del laboratorio



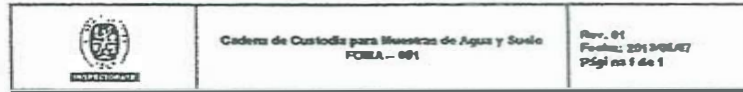

Inspectorate Services Perú S.A.C.  
 Av. Elmer Faucett N° 444  
 Callao, Perú  
 Teléfono: (511)613-8000 Fax: 6285016

SOICITUD DE SERVICIOS ANALÍTICOS N°  
 INFORME DE ENSAYO N°

DATOS DEL CUENTE				DATOS DEL MONITOREO				DATOS DEL ENVÍO							
Nombre o razón social : OEFA Dirección : Calle Manuel Gonzales Olaechea 247 - San Isidro Persona de contacto : Ing. Marco Padilla Santoyo Teléfono/Fax : RPC 993227395 / RPM #943261831 Correo Electrónico : mpadilla@oefa.gob.pe / psma81@hotmail.com				Muestra : SUELO Ubicación : Dirección/Referencia : CONFIDENCIAL Distrito : Provincia : Talara Departamento : Piura				Muestreado por : Ing. Marco Padilla Procedimiento : N° Orden de Servicio : TDR N° 0055-LAB-2014				Enviado por : Fecha y Hora de Envío : Medio de Envío : <input type="checkbox"/> Agente <input type="checkbox"/> T. Privado <input type="checkbox"/> Aerolínea <input type="checkbox"/> Otro Nombre Medio de Envío : Recogido por : Fecha y Hora :			
MUESTRA				ENSAYOS SOLICITADOS				OBSERVACIONES							
N°	ESTACIÓN DE MONITOREO (Descripción según Cliente)	FILTRADO		BIOLÓGICOS		FISICOQUÍMICOS		CÓDIGO DE MUESTRA	OBSERVACIONES						
		PRESEVANTE QUÍMICO	PARAMETROS												
		Fecha de muestreo	Hora de muestreo												
					PH F1 (C5-C10)										
					PH F2 (C10-C20)										
					PH F3 (C20-C40)										
1	F00092-SU01	05/03/2014	10:35	1	X	X	X	SU	FR: FRACCIÓN DE HIDROCARBURO						
2	F00092-SU02	05/03/2014	10:55	1	X	X	X	SU	FR: FRACCIÓN DE HIDROCARBURO						
Para ser llenado por Área de Recepción (Laboratorio)				Condiciones de Recepción				Inidales para Muestra Líquida							
Fecha Recepción : 2014-03-08 Hora de Recepción : 15:45 Recibida por : Cristina Cavallero				Envases en buen estado <input checked="" type="checkbox"/> Envases adecuados (P.V.T.C.) <input checked="" type="checkbox"/> Con ice pack <input checked="" type="checkbox"/> Dentro del tiempo de vida útil <input checked="" type="checkbox"/> <small>(P=Preservante en vidrio)</small>				SI <input checked="" type="checkbox"/> NO <input type="checkbox"/> Agua Potable - AP <input type="checkbox"/> Agua Superficial - AS <input type="checkbox"/> Agua Subterránea - AT <input type="checkbox"/> Agua Residual Doméstica - ARD <input type="checkbox"/> Agua Residual Industrial - ARI <input type="checkbox"/> Agua Mar - AM <input type="checkbox"/> Agua de Pluvia - APPL <input type="checkbox"/> Sólidos - S <input type="checkbox"/> Otros - O <input type="checkbox"/>							





PERÚ

Ministerio  
del Ambiente

Organismo de Evaluación y  
Fiscalización Ambiental - OEFA

"Decenio de las Personas con Discapacidad en el Perú"  
"Año de la Promoción de la Industria Responsable y del Compromiso Climático"

## ANEXO II

### Registro Fotográfico



"Decenio de las Personas con Discapacidad en el Perú"  
"Año de la Promoción de la Industria Responsable y del Compromiso Climático"



Fotografía N° 1. Toma de muestra de suelo en el punto F00092-SU01, ubicado a 3 m aproximadamente del Pozo T\_620.



Fotografía N° 2. Toma de muestra de suelo en el punto F00092-SU02, ubicado a 8 m aproximadamente del Pozo T\_620.





PERÚ

Ministerio  
del Ambiente

Organismo de Evaluación y  
Fiscalización Ambiental - OEFA

Dirección de Evaluación

"Año de la Promoción de la Industria Responsable y del Compromiso Climático"  
"Decenio de las Personas con Discapacidad en el Perú"

# ANEXO 5

Informe de ensayo de laboratorio





INSPECTORATE

LABORATORIO DE ENSAYO ACREDITADO POR EL ORGANISMO PERUANO DE ACREDITACIÓN INDECOPI-SNA CON REGISTRO No LE - 031



Registro N° LE-031

Pág. 01/1

INFORME DE ENSAYO CON VALOR OFICIAL No. 31432L/14-MA

Cliente : Organismo de Evaluación y Fiscalización Ambiental  
 Dirección : Calle Manuel Gonzales Osechea 247  
                   San Isidro  
 Producto : Suelos  
 Cantidad de muestra : 02  
 Presentación : Frascos de vidrio proporcionados por Inspectorate Services Perú S.A.C.  
 Instrucciones de Ensayo : Enviadas por el Cliente  
 Procedencia de la muestra : Muestras enviadas por el cliente indicando fecha de muestreo: 2014-03-06; Hora 10.35/10.55  
   S/S 000466-14-LMA  
 Referencia del Cliente : Plura - Talara - Confidencial - TDR N°0099-LAB-2014  
 Fecha Ingreso de Muestra(s) : 2014-03-08  
 Fecha de Inicio de Análisis : 2014-03-08  
 Fecha de Término de Análisis : 2014-03-22  
 Solicitud de Análisis : 01384/14

Código de Laboratorio	Descripción de Muestra	Hidrocarburos Totales de Petróleo mg/kg (C8-C10)	Hidrocarburos Totales de Petróleo mg/kg (C10-C28)	Hidrocarburo Totales de Petróleo (*) mg/Kg (C28-C40)
01384-05462	F00092-SU01	<6,00	19 470,94	8 416,86
01384-05463	F00092-SU02	<6,00	1 730,47	363,71
	Límite de Cuantificación	6,00	6,00	6,00

Métodos:  
 Hidrocarburos Totales de Petróleo EPA 8015 D, Rev. 4, June, 2003 Method 8015D Nonhalogenated Organics Using GC/FID  
 (\*) Hidrocarburo Totales de Petróleo EPA 8016 D, Rev. 4, June, 2003 Method 8016D Nonhalogenated Organics Using GC/FID

Las muestras ingresaron al Laboratorio, en cooler.  
 El Informe de Control de Calidad les será proporcionado a su solicitud.  
 (\*) Los métodos indicados no han sido acreditados por INDECOPI-SNA  
 Callao, 22 de Marzo del 2014

Inspectorate Services Perú S.A.C.  
 A Bureau Veritas Group Company  
  
 ING. YANI MORALES H.  
 C.I.P. 135922  
 JEFE DE LABORATORIO MEDIO AMBIENTE

Este informe no podrá ser reproducido parcialmente sin autorización de Inspectorate Services Perú S.A.C.  
 Los resultados presentados corresponden sólo a la muestra indicada  
 No deben ser utilizados como una certificación de conformidad con normas de producto o como certificado del sistema de calidad de la entidad que lo produce  
 "valor" significa no cuantificable debajo del límite de cuantificación indicado  
 A excepción de los productos perecibles los tiempos de custodia dependerán del laboratorio que realice el análisis.  
 Este tiempo variará desde 7 días hasta 6 meses como máximo.

Av. Elmer Faucett N° 444 Callao - Perú / Central: (511) 613-8080 Fax: (511) 628-9016  
 www.inspectorate.com.pe

# TÉRMINOS Y CONDICIONES GENERALES

- A menos que esté específicamente acordado por escrito, Inspección Servicios Perú SAC, de ahora en adelante, llamado "LA COMPAÑÍA", realiza servicios de acuerdo con estos "Términos y Condiciones Generales" y el cumplimiento, todas las ofertas o cotizaciones de servicios, estarán sujetas a estas Condiciones Generales, así como también todos los contratos, acuerdos y arreglos. Estas Condiciones Generales están reguladas por el artículo 1764° y siguiente, del Código Civil de la República Peruana.
  - LA COMPAÑÍA es una empresa dedicada a prestar servicios de inspección y análisis tales como:
    1. Servicios básicos como los descritos en la condición número 6.
    2. Prestación de servicios especiales, aceptados por LA COMPAÑÍA (Aseguro) indicado en la condición número 7.
    3. Expedir reportes y/o certificados según lo indicado en la condición número 8.
  - LA COMPAÑÍA actúa para la persona o instituciones de quienes las instrucciones para ejecutar el servicio han sido recibidas (de ahora en adelante llamado EL CONTRATANTE). Ningún individuo o institución tiene derecho a dar instrucciones, particularmente con respecto al alcance de un servicio dado o al envío de reportes o certificados, a menos que sea autorizado por EL CONTRATANTE y aceptado por LA COMPAÑÍA. Sin embargo, LA COMPAÑÍA será considerada como autorizada irrevocablemente enviar a su discreción, los reportes o certificados a terceras personas, si se encuentra siguiendo instrucciones de EL CONTRATANTE.
  - LA COMPAÑÍA suministrará sus servicios de acuerdo con:
    - 4.1 Instrucciones específicas del contratante y confirmadas por LA COMPAÑÍA.
    - 4.2 Los términos del formato estándar de orden de servicios de LA COMPAÑÍA.
    - 4.3 Las prácticas comunes de comercio, uso y manejo.
    - 4.4 Los métodos que LA COMPAÑÍA puede considerar apropiados en los campos técnicos, operacionales y/o financieros.
  - 5.1 Todas las preguntas y dudas por parte de EL CONTRATANTE de los servicios deben estar acompañadas de suficiente información, especificaciones e instrucciones que permitan a LA COMPAÑÍA evaluar y/o realizar los servicios requeridos.
    - 5.2 Documentos que reflejen contratos entre EL CONTRATANTE y terceras personas, o documentos de terceras personas, tales como copias de contratos de venta, notas de crédito, conocimientos de embarque, etc., son considerados (al ser recibidos por LA COMPAÑÍA) solamente como informativos, sin extender o restringir los compromisos aceptados por LA COMPAÑÍA.
  - Los servicios estándares de LA COMPAÑÍA pueden incluir todos o algunos de los mencionados a continuación:
    - 6.1. Inspección cualitativa o cuantitativa.
    - 6.2. Inspección de bienes, plantas, equipos, empaquetado, tanques, contenedores y medios de transporte.
    - 6.3. Inspección de carga y descarga.
    - 6.4. Muestreo.
    - 6.5. Análisis en laboratorio u otro tipo de prueba.
    - 6.6. Estudios y auditorías.
  - Servicios especiales cuando los mismos exceden el campo de servicios estándares referidos en la condición número 6, serán realizados por LA COMPAÑÍA, mediante acuerdos particulares. Los siguientes servicios especiales son ilustrativos y no exhaustivos:
    - 7.1. Garantías cualitativas o cuantitativas.
    - 7.2. Calibración de tanques, calibración métrica o mediciones.
    - 7.3. Provisión de técnicos o algún otro personal.
    - 7.4. Inspecciones pre-embarque bajo regulaciones gubernamentales de importaciones o aduanas.
    - 7.5. Supervisión de proyectos industriales completos, incluyendo Ingeniería y reportes de progreso.
    - 7.6. Servicios de Consultoría.
  - Sujeto a las instrucciones de EL CONTRATANTE y aceptadas por LA COMPAÑÍA, ésta última emitirá reportes y certificados del servicio realizado los cuales incluirán opciones emitidas en el marco de las limitaciones de las instrucciones recibidas. LA COMPAÑÍA no está en obligación de referirse o reportar acerca de cualquier hecho o circunstancia fuera de estas instrucciones específicas recibidas.
  - Los reportes o certificados emitidos a partir de pruebas o análisis realizados a "muestras artísticas", contienen las opiniones específicas de LA COMPAÑÍA de dichas muestras, y no expresan una opinión con respecto al total (voto) del material de donde éstas fueron obtenidas. Si se requiere una opinión acerca del material completo, se deberá coordinar en forma anticipada con LA COMPAÑÍA, la inspección y toma de muestras del total del material.
  - Obligaciones de EL CONTRATANTE:
    - 9.1 Asegurarse que las instrucciones dadas a LA COMPAÑÍA contengan la suficiente información y sean administradas oportunamente, para disponer que los servicios requeridos sean realizados efectivamente.
    - 9.2 Procurará todo el acceso necesario a los representantes de LA COMPAÑÍA, para así permitir asegurar que todos los servicios sean realizados de forma efectiva.
    - 9.3 Suministrar, a ser necesario, equipos especiales o personal para la realización de los servicios requeridos.
    - 9.4 Se asegurará que sean tomadas todas las medidas necesarias para la seguridad de las condiciones de trabajo e instalaciones, durante el desarrollo de los servicios y no se limitará solamente a atender las sugerencias de LA COMPAÑÍA en este respecto, sean o no solicitadas.
    - 9.5 Tomar todas las acciones necesarias para eliminar o resolver obstrucciones o interrupciones en la realización de los servicios contratados.
    - 9.6 Informar con anticipación a LA COMPAÑÍA acerca de riesgos o peligros conocidos, actuales o potenciales, relacionados con alguna instrucción, muestreo o análisis, incluyendo por ejemplo, la presencia de riesgo por radiación, elementos tóxicos, nocivos o explosivos; venenos o contaminación ambiental.
    - 9.7 Ejercer todos sus derechos y liberarse de todas sus obligaciones con respecto a algún contrato en particular, independientemente de si se han emitido reportes o no; debido al incumplimiento de LA COMPAÑÍA, en alguna de sus obligaciones.
    - 9.8 Puede permitir a LA COMPAÑÍA delegar a su discreción la realización del trabajo para el cual fue contratada, en forma completa o parcial, a cualquier agente o subcontratista.
    - 9.9 Todos los técnicos y otro personal proporcionados por la Compañía en el ejercicio de cualquiera de los servicios siempre en todo momento serán los empleados, agentes o subcontratistas (como puede ser el caso) de la Compañía como tal, todas esas personas serán responsables y sujeto a las instrucciones de la Compañía en todo momento. Salvo acuerdo en contrario de la Compañía, estas personas no estarán obligadas a seguir todas las instrucciones de EL CONTRATANTE.
    - 9.10 Si los requerimientos de EL CONTRATANTE exigen el análisis de muestras por parte de EL CONTRATANTE o por un tercer laboratorio, LA COMPAÑÍA emitirá los resultados pero sin responsabilidad por la exactitud de los mismos. Del mismo modo, cuando LA COMPAÑÍA actúe como testigo en la realización del análisis por EL CONTRATANTE o por un tercer laboratorio, LA COMPAÑÍA no dará confirmación de que la muestra correcta fue analizada, pero no tendrá ninguna responsabilidad sobre la exactitud de los resultados.
    - 9.11 Debido a la posibilidad de estratificación de algunas cargas y/o las limitaciones impuestas a nosotros por cerradas o restringidas áreas de toma de muestras, la Compañía no puede garantizar que estas muestras son representativas de la carga a bordo o los resultados de las pruebas obtenidos e informo sobre nuestros certificados de calidad son representativas de dicha carga.
    - 9.12 LA COMPAÑÍA tomará el debido cuidado y buena práctica en la realización de sus servicios y aceptará responsabilidad solo cuando tales cuidados y prácticas no hayan sido ejecutados y se pruebe algún tipo de negligencia por parte de LA COMPAÑÍA.
    - 9.13 La responsabilidad de LA COMPAÑÍA respecto a quejas por pérdidas, daños o gastos de cualquier naturaleza, ocurridos en cualquier momento, debido a cualquier infracción al contrato o alguna falla en el cuidado y buena práctica por parte de LA COMPAÑÍA, no deberá en ninguna circunstancia exceder 10 (diez) veces la tarifa o cantidad pagable con respecto al servicio específico requerido, el cual a su vez está bajo un contrato en particular con LA COMPAÑÍA, que da lugar a las reclamaciones en cuestión. Sin embargo, LA COMPAÑÍA no tendrá responsabilidad con respecto a cualquier reclamo por pérdida indirecta o consecuente, incluyendo pérdidas de ganancias y/o negocios futuros y/o producción y/o cancelación de contratos en los cuales participe EL CONTRATANTE. En el caso que la tarifa o cantidad a pagar por servicio, se refiera a un grupo de servicios y el reclamo sea suceso con respecto a uno de dichos servicios la tarifa deberá ser indicada, para el propósito de este numeral, mediante referencia al tiempo total involucrado en el desarrollo de cada servicio.
    - 9.14 El límite de responsabilidad de LA COMPAÑÍA bajo los términos de la condición número 14.2, puede ser aumentado por solicitud recibida con anterioridad a la ejecución de un servicio o como acuerdo por el pago de una tarifa más alta, equivalente a una fracción adecuada del incremento de la compensación.
    - 9.15 Todas las garantías, condiciones y otros términos implícitos por la ley o de derecho común son, en la máxima medida permitida por la ley, excluidas de las presentes Condiciones Generales.
    - 9.16 Nada de lo dispuesto en estas Condiciones Generales, limitará o excluya la responsabilidad de la Empresa:
      - 14.6.1 en caso de muerte o lesiones personales resultantes de negligencia, o
      - 14.6.2 de cualquier daño o responsabilidad incurrida por el principal como resultado de fraude o tergiversación fraudulenta por la COMPAÑÍA, o
      - 14.6.3 de cualquier responsabilidad que no puede ser restringida o excluida por ley.
  - Esta condición 14 establece la totalidad de la responsabilidad financiera de la Compañía (incluyendo cualquier responsabilidad por los actos u omisión de sus empleados, agentes y subcontratistas) a la principal con respecto a cualquier incumplimiento de estas Condiciones Generales, cualquier uso que se haga por el director de los servicios y toda representación, declaración o acto delictivo u omisión (incluyendo negligencia) que surjan en relación con estas Condiciones Generales.
  - EL CONTRATANTE podrá garantizar que protegerá o indemnizará a LA COMPAÑÍA y sus representantes, empleados, agentes o subcontratistas, frente a todos los reclamos hechos por terceros, respecto a pérdidas, costos por daños de cualquier naturaleza debido a reclamos o cualquier otra circunstancia relacionada con el desarrollo, intención de desarrollar o no desarrollo, de cualquier servicio, que exceda lo estipulado, según la condición número 14.
  - Cada empleado, agente o subcontratista de LA COMPAÑÍA, podrá tener el beneficio de las limitaciones de compensación o indemnización contenidas en estas Condiciones Generales y en consecuencia en los que a tales limitaciones respecto a cualquier contrato asumido por LA COMPAÑÍA es asumido no solo en su propio beneficio, sino también como agente y garante de las personas aquí mencionadas.
  - En el evento que surja cualquier problema o costo imprevisto durante la ejecución de algún servicio contratado, LA COMPAÑÍA podrá ser autorizada para realizar cobros adicionales para cubrir los costos pero cubrir tiempo de trabajo adicional y gastos en los que necesariamente se incurra para cumplir con el servicio.
  - EL CONTRATANTE pagará puntualmente en un plazo no mayor de 30 (treinta) días después de la fecha de emisión de la factura o dentro de cualquier otro plazo que hallo sido acordado por escrito con LA COMPAÑÍA, todos los respectivos cargos hechos por LA COMPAÑÍA. El no cumplimiento del plazo acarreará el pago de intereses a razón de 15% anual a partir de la fecha de emisión de la factura hasta la fecha de pago más los gastos e impuestos producidos de la demanda.
  - Todos los precios y las tasas debidas en virtud de las presentes Condiciones Generales, a menos que la Compañía confirme por escrito, ser exclusiva de ningún valor añadido o impuesto sobre las ventas que se cobrará en adición a la tasa vigente que corresponda.
  - EL CONTRATANTE no está autorizado para retener o diferir el pago de cualquier suma que se le adeude a LA COMPAÑÍA, aduciendo alguna disputa o reclamos que puede alegar en contra de LA COMPAÑÍA.
  - En el caso de cualquier suspensión de los compromisos de pago con acreedores, quiebra, liquidez, embargo o cesación de actividades por parte de EL CONTRATANTE, LA COMPAÑÍA podrá ser autorizada automáticamente para suspender el desarrollo de sus servicios y sin responsabilidad alguna.
  - En el caso que LA COMPAÑÍA sea prevenida, por alguna causa fuera de su control de efectuar o completar algún servicio acordado, EL CONTRATANTE pagará a LA COMPAÑÍA:
    - 19.1 Costos realizados o aún por hacer con el objeto de poder detener los trabajos.
    - 19.2 Una porción de la tarifa acordada equivalente a la proporción del servicio efectivamente realizado, quedando LA COMPAÑÍA dispensada de toda responsabilidad en absoluto, por la parcial o total no ejecución del servicio.
  - LA COMPAÑÍA podrá ser dispensada de toda responsabilidad con EL CONTRATANTE, por reclamos de pérdidas o costos por daños dentro de los seis meses subsecuentes a la ejecución por parte de LA COMPAÑÍA de los servicios que dan lugar al reclamo, a menos que sea notificado y/o demanda o en caso se alegue la no ejecución de algún servicio, si no es durante los seis meses subsecuentes a fecha en que el servicio debió haber sido ejecutado.
  - Si perjuicio de cualesquiera otros derechos o recursos que puede tener, la Compañía puede terminar cualquier o todos los contratos para la prestación de servicios de conformidad con estas Condiciones Generales; sin que la principal responsabilidad de dar aviso de inmediato e la principal:
    - 21.1 Principal comete un incumplimiento sustancial de cualquiera de los términos de estas Condiciones Generales y (si esa violación es remediable) no remedia dicho incumplimiento dentro de los 30 días de la principal que se notificará por escrito de la violación, o
    - 21.2 se hace un pedido o se aprueba una resolución para la liquidación de la principal, o de circunstancias que autorizan un tribunal de jurisdicción competente para hacer una declaración de la principal.
  - Se hace un orden, o los documentos que se presentan en un tribunal de jurisdicción competente, para el nombramiento de un administrador para administrar los negocios, las empresas y la propiedad de la principal, o administrador para administrar los negocios, las empresas y la propiedad de la principal, o
  - 21.4 se nombra un receptor de cualquiera de los principales activos o empresas, o de circunstancias que autorizan un tribunal de jurisdicción competente o un acreedor de
- nombrar a un síndico o administrador de la principal, o
- 21.6 principal hace cualquier acuerdo o convenio con sus acreedores, o hace una solicitud a un tribunal de jurisdicción competente para la protección de sus acreedores en forma alguna, o
- 21.8 Principal casa, o amenaza con cesar, el comercio, o
- 21.7 de la principal toma o sufre cualquier otra acción o análogo de acción en cualquier jurisdicción, en consecuencia, de la deuda.
- En caso de cesar de cualquier o todos los contratos para la prestación de servicios por cualquier razón:
  - 22.1 El Director de pagar inmediatamente a la Compañía todos los pendientes de la empresa las facturas impagadas a término y, en el caso de los servicios prestados, pero para los que no se ha presentado la factura, la empresa podrá presentar una factura, en la que se pagará inmediatamente después de la recepción.
  - 22.2 Los derechos adquiridos de las partes en cuanto a la rescisión no se verá afectada.
- LA COMPAÑÍA no es un asegurador ni un garante y está liberada de responsabilidad con respecto a esas atribuciones. EL CONTRATANTE que requiera garantías contra pérdidas o daños, deberá obtener el seguro apropiado.
- Ninguna alteración, enmienda o renuncia a cualquiera de estas Condiciones Generales, tendrá algún efecto a menos que sean hechas por escrito y firmadas por un representante autorizado de LA COMPAÑÍA.
- Si cualquiera de las disposiciones (o parte de una disposición) de las presentes Condiciones Generales se encuentra por cualquier tribunal, órgano administrativo de la jurisdicción competente para ser inválida, ilegible o inaplicable, las demás disposiciones seguirán en vigor.
- Cualquier inválida, inaplicable o ilegal disposición será válida y ejecutable o jurídica, al alguna parte de ella se han suprimido, esta disposición se aplicará a cualquier modificación si es necesario para que sea válida y exigible y legal.
- Cada una de las partes reconoce y acepta que, en la celebración de cualquier contrato de prestación de servicios de conformidad con estas Condiciones Generales no cuenta con ninguna empresa, promesa, garantía, declaración, representación, garantía o entendimiento (ya sea por escrito o no) de cualquier persona (ya sea parte en estas condiciones o no) relacionada con el objeto de estas Condiciones Generales, con excepción de lo expresamente establecido en el o mencionados en las presentes Condiciones Generales.
- Todos los contratos para la prestación de servicios serán en conformidad con las presentes Condiciones Generales se realizarán para el beneficio de la Sociedad y la única y principal (en su caso) de sus sucesores y cesionarios autorizados y que no están destinados a beneficiar, o ser exigible por cualquier otra persona.
- Avisos dados bajo las presentes Condiciones Generales se realizarán por escrito, enviado a la atención de la persona, y que dicha dirección o número de fax de la parte podrá notificar a la parte de vez en cuando y se entrará personalmente, o enviarse por correo electrónico por pre-pago, de primera clase de correo o correo certificado. Un aviso se considerará que se ha recibido, en caso de entrega personal, en el momento de la entrega, en el caso de pre-pago o post de primera clase correo certificado, 48 horas a partir de la fecha de envío, si se considera la recepción en virtud de la presente Condición 28 no es en el horario comercial (es decir, 9:00 a 5:30 pm de lunes a viernes en un día que es un día hábil), a las 9:00 horas en el primer día hábil tras la entrega. Para probar el servicio, es suficiente demostrar que la notificación fue debidamente entregada y se publicará.
- Cualquier controversia o demanda que surja de o en conexión con estas Condiciones Generales o de sus materias, se regirán e interpretarán de conformidad con las leyes del Estado Peruano, y las partes irrevocablemente de acuerdo en que los tribunales del Estado Peruano tendrán competencia exclusiva para resolver cualquier controversia o reclamación que surja de o en conexión con estas Condiciones Generales o de su materia.



PERÚ

Ministerio  
del Ambiente

Organismo de Evaluación y  
Fiscalización Ambiental - OEFA

Dirección de Evaluación

"Año de la Promoción de la Industria Responsable y del Compromiso Climático"  
"Decenio de las Personas con Discapacidad en el Perú"

## **ANEXO 6**

Reporte de monitoreo de emisiones gaseosas fugitivas.





PERÚ

Ministerio  
del AmbienteOrganismo de Evaluación y  
Fiscalización Ambiental - OEFAFICHA EMISIONES  
GASEOSAS  
N° 001 - EM"Decenio de las Personas con Discapacidad en el Perú"  
"Año de la Promoción de la Industria Responsable y del Compromiso Climático"

## REPORTE DE MONITOREO AMBIENTAL EN EL MARCO DE LA IDENTIFICACIÓN DE PASIVOS AMBIENTALES DEL SUBSECTOR HIDROCARBUROS

### 1. DATOS GENERALES

Actividad	Identificación de pasivos ambientales del subsector hidrocarburos en el Lote VII/VI - Pozo con código PERUPETRO T_620 - Ficha OEFA F00092.
Localidad, distrito, provincia y departamento	Distrito de La Brea, provincia Talara, departamento Piura.

### 2. DATOS DEL MONITOREO

Fecha inicio (dd-mm-aa)	30 de mayo de 2014
Fecha fin (dd-mm-aa)	30 de mayo de 2014
Equipo Técnico	Oshiro Shimabukuro, Jessica (Dirección de Evaluación) Leiva Hassinger, Favio Wilfredo (Dirección de Evaluación)

### Puntos de monitoreo de Emisiones

N°	Código punto de medición	Matriz	Coordenadas UTM (Datum WGS84)			Descripción
			Zona	Este	Norte	
1	F00092-EM04	EMISIONES GASEOSAS	17	469070	9481063	La medición se realizó en la fuente de emisión, boca del pozo, en tres intervalos de tiempo de 5 minutos cada uno.
2	F00092-EM03	Verificación en alrededores	17	No aplica	No aplica	Medición referencial, se realizó en un recorrido en el área circundante alrededor del pozo en un radio de 1 m, con una duración de 10 minutos.
3	F00092-EM02	Verificación en alrededores	17	469068	9481067	Medición referencial, se realizó a 4 m de distancia de la fuente de emisión a sotavento, con una duración de 10 minutos.
4	F00092-EM01	Verificación en alrededores	17	469065	9481060	Medición referencial, se realizó a 4 m de distancia de la fuente de emisión a barlovento, con una duración de 10 minutos.



### Protocolo de monitoreo

Debido a la ausencia de una guía de monitoreo nacional para emisiones fugitivas se tomaron las recomendaciones del manual técnico OSHA Technical Manual, Section II: Sampling, Measurement Methods and Instruments, Chapter 1 Personal Sampling For Air Contaminants, Chapter 3 Technical Equipment: Direct-Reading Instrumentation for Air Contaminants.





PERÚ

Ministerio  
del AmbienteOrganismo de Evaluación y  
Fiscalización Ambiental - OEFA"Decenio de las Personas con Discapacidad en el Perú"  
"Año de la Promoción de la Industria Responsable y del Compromiso Climático"**Parámetros de medición**

Matriz	Parámetros de medición
EMISIONES GASEOSAS	<ul style="list-style-type: none"> <li>❖ Compuestos Orgánicos Volátiles (COVs)</li> <li>❖ Nivel Inferior de Explosividad (LEL)</li> <li>❖ Oxígeno (O<sub>2</sub>)</li> <li>❖ Sulfuro de Hidrógeno (H<sub>2</sub>S)</li> </ul>

**3. RESULTADOS DE LOS PARAMETROS DE CAMPO**

EQUIPO EMPLEADO			MultIRAE Lito – PGM6208 (Monitor de gases múltiple)										
CODIGO DE PUNTO DE MEDICION	FECHA	HORA DE INICIO	PARAMETROS										
			LEL (%)		O <sub>2</sub> (%)		H <sub>2</sub> S (ppm)			COVs (ppm)			
			MIN.	MAX.	MIN.	MAX.	MIN.	MAX.	PROM.	MIN.	MAX.	PROM.	
F00092-EM04	30/05/2014	12:46	0	14	20,9	20,9	0	0	0	0	0	45	14,9
F00092-EM03	30/05/2014	12:35	0	0	20,9	20,9	0	0	0	0	0	0	0
F00092-EM02	30/05/2014	12:23	0	0	20,9	20,9	0	0	0	0	0	0	0
F00092-EM01	30/05/2014	12:12	0	0	20,9	20,9	0	0	0	0	0	0	0

**4. OBSERVACIONES**

El estado del tiempo se presentó soleado con cielo despejado, vientos moderados de Suroeste a Noreste.

**5. ANEXOS**

	Sí	No
Registro fotográfico	X	
Copia de Certificado de Calibración del equipo	X	
Registro de datos	X	

**FECHA**

San Isidro, 24 JUN. 2014

Leiva Hassingger, Favio Wilfredo  
EVALUADOR





PERÚ

Ministerio  
del Ambiente

Organismo de Evaluación y  
Fiscalización Ambiental - OEFA

"Decenio de las Personas con Discapacidad en el Perú"  
"Año de la Promoción de la Industria Responsable y del Compromiso Climático"

## ANEXO I

### Registro fotográfico





PERÚ

Ministerio  
del Ambiente

Organismo de Evaluación y  
Fiscalización Ambiental - OEFA

"Decenio de las Personas con Discapacidad en el Perú"  
"Año de la Promoción de la Industria Responsable y del Compromiso Climático"



Fotografía N° 1. Medición en el punto F00092-EM04, ubicado en la fuente de emisión, en boca del Pozo T\_620.



Fotografía N° 2. Mediciones en el punto F00092-EM03, se realizó en un recorrido en el área circundante alrededor del Pozo T\_620 en un radio de 1 m, con una duración de 10 minutos.



PERÚ

Ministerio  
del Ambiente

Organismo de Evaluación y  
Fiscalización Ambiental - OEFA

"Decenio de las Personas con Discapacidad en el Perú"  
"Año de la Promoción de la Industria Responsable y del Compromiso Climático"

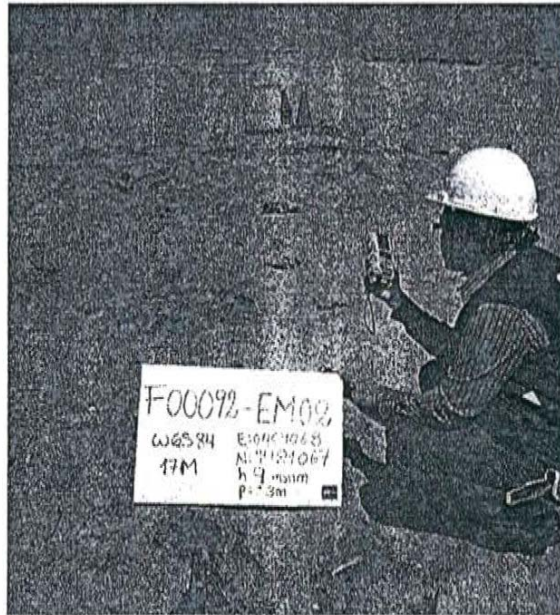

Fotografía N° 3. Medición en el punto F00092-EM02, ubicado a 4 m del Pozo T\_620 a sotavento.



Fotografía N° 4. Medición en el punto F00092-EM01, ubicado a 4 m del Pozo T\_620 a barlovento.



PERÚ

Ministerio  
del Ambiente

Organismo de Evaluación y  
Fiscalización Ambiental - OEFA

"Decenio de las Personas con Discapacidad en el Perú"  
"Año de la Promoción de la Industria Responsable y del Compromiso Climático"

## ANEXO II

Copia de Certificado de Calibración del equipo



1. DATOS DEL INSTRUMENTO

Equipo	Fabricante	Modelo	Serial N°
Monitor de gases múltiples	Rae Systems Inc.	MultIRAE Lite - PGM6208	MAB3Z174R1

2. DATOS DE LOS SENSORES INSTALADOS

Sensor	Serial N°	N° de Parte	Vencimiento	Rango	Resolución
Oxígeno	03420048R1	C03-0942-000	Marzo 2016	0 a 30.0%	0.1%
Gases Combustibles	03110179R1	C03-0911-000	Marzo 2016	0 a 100% LEL	1% LEL
Sulfuro de Hidrógeno	03AR0152R1	C03-0907-000	Marzo 2016	0 a 100 ppm	1 ppm
Gases de VOC	03A30146QC	C03-0912-003	Marzo 2015	0 a 1000 ppm	1 ppm

3. VERIFICACIÓN DE CALIBRACIÓN

Sensor	Valor Correc to	Indica	Error
Oxígeno	99.9% (puro N2) Nitrógeno	0.0 %	0.0%
Oxígeno	18.0% O2 (±2%) Oxígeno	18.0 %	0.0 %
Oxígeno	19.0% O2 (±2%) Oxígeno	19.00%	0.0 %
Oxígeno	20.9% O2 (±2%) Oxígeno	20.9 %	0.0%
Combustible	50% LEL (±5%) Metano	50%	0.0%
Gases de VOC	100 ppm (±2%) Isobutileno	100 ppm	0.0 ppm
Sulfuro de hidrógeno	10 ppm (±2%) Sulfuro de Hidrogeno	10 ppm	0.0 ppm

4. CONDICIONES DEL LABORATORIO

Temperatura	Humedad Relativa	Presión Ambiental
23 °C	60 %	1003 hPa

5. EQUIPAMIENTO PARA EL BUMP TEST

Item	Fabricante	Model	Serial no.	Descripción
1.	Rae Systems Inc.	C-10	201212061	Regulador C-10 @ 1L/min
2.	Rae Systems Inc.	CGA - 600	197032593	Regulador CGA- 600 @ 0.5L/min
3.	Rae Systems Inc.	600-0062-000	1496664 Cyl 39	Cilindro de Calibración O2 @ 0%
4.	Rae Systems Inc.	600-0061-001	1517811 Cyl 10	Cilindro de Calibración O2 @19%
5.	Rae Systems Inc.	600-0061-000	1514911 Cyl 76	Cilindro de Calibración O2 @ 20.9%
6.	Rae Systems Inc.	600-0002-000	1528479 Cyl 147	Cilindro de Calibración iC4H8 @ 100ppm VOC
7.	Rae Systems Inc.	600-0050-070	1527085 Cyl 59	Cilindro de Calibración O2@18% / CH4@50%LEL / CO@50ppm / H2S@10ppm

**DECLARACIÓN DE PRUEBAS & CONFORMIDAD**

- De esta manera la empresa Grupo Ecológico & Instrumental S.A.C. declara que este instrumento ha sido verificado en su calibración y probado en el cumplimiento de los procedimientos del fabricante y cumple con todas las especificaciones dadas en el Manual (s) o los superan, respectivamente para la configuración habilitada para los sensores de VOC, H2S, LEL y O2
- La verificación de la calibración se realizó con los gases patrones y es atribuible de referencia estándar.
- La información que aparece en esta ficha técnica se ha elaborado específicamente para este instrumento. Este formato se llena con la información del equipamiento y procedimientos que permitan la verificación integral de aseguramiento de la calidad de los datos suministrados en este documento.

Especialista Certificado: Darwin Chang 

Lima, Fecha: 23-05-2014  
 Vence: 23-11-2014

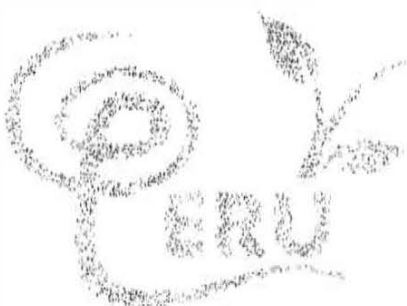

DSTE-DOC006 REV-02 03/09/2012  
 GRUPO ECOLÓGICO & INSTRUMENTAL S.A.C

www.grucolperu.com

Dirección: Av. Victor Sarria 1282 Lima 01 - Perú

Nextel: (94) 626\*8988 / Central Telefónica: (+511) 637-4864

E-mail: ventas@grucolperu.com





PERÚ

Ministerio  
del Ambiente

Organismo de Evaluación y  
Fiscalización Ambiental - OEFA

"Decenio de las Personas con Discapacidad en el Perú"  
"Año de la Promoción de la Industria Responsable y del Compromiso Climático"

### ANEXO III

Registro de datos





PERÚ

Ministerio del Ambiente

Organismo de Evaluación y Fiscalización Ambiental - OEFA

"Decenio de las Personas con Discapacidad en el Perú"
"Año de la Promoción de la Industria Responsable y del Compromiso Climático"

Table F00092-EM01: Monitoring data for station F00092-EM01 from 12:12 to 12:21 on 30/05/2014. Columns include Date/Time, LEL, OXY, and H2S/VOC levels.

Table F00092-EM02: Monitoring data for station F00092-EM02 from 12:23 to 12:32 on 30/05/2014. Columns include Date/Time, LEL, OXY, and H2S/VOC levels.

Table F00092-EM03: Monitoring data for station F00092-EM03 from 12:35 to 12:44 on 30/05/2014. Columns include Date/Time, LEL, OXY, and H2S/VOC levels.

Table F00092-EM04: Monitoring data for station F00092-EM04 from 12:46 to 13:06 on 30/05/2014. Columns include Date/Time, LEL, OXY, and H2S/VOC levels.

The first part of the document discusses the importance of maintaining accurate records of all transactions and activities. It emphasizes that proper record-keeping is essential for ensuring transparency and accountability in financial operations. This section also outlines the various methods and tools used to collect and analyze data, highlighting the need for consistency and precision in data entry and reporting.

The second part of the document focuses on the implementation of internal controls and risk management strategies. It details the specific measures taken to identify, assess, and mitigate potential risks, ensuring that the organization remains resilient in the face of uncertainty. This section also discusses the role of management in overseeing these processes and ensuring that they are effectively integrated into the organization's overall operations.

The third part of the document addresses the importance of communication and collaboration in achieving organizational goals. It highlights the need for clear lines of communication and regular updates to all stakeholders, ensuring that everyone is aligned and working towards the same objectives. This section also discusses the various channels and methods used to facilitate communication and collaboration, emphasizing the importance of transparency and openness in all interactions.

The fourth part of the document discusses the importance of continuous improvement and innovation in maintaining a competitive edge. It outlines the various strategies and initiatives used to identify and implement improvements, ensuring that the organization remains at the forefront of its industry. This section also discusses the role of management in fostering a culture of innovation and continuous improvement, emphasizing the importance of experimentation and learning from failure.

The fifth part of the document discusses the importance of ethical and legal compliance in all business operations. It outlines the various policies and procedures used to ensure that the organization operates in a responsible and lawful manner, protecting the interests of all stakeholders and maintaining the organization's reputation. This section also discusses the role of management in promoting a strong ethical and legal culture, emphasizing the importance of integrity and transparency in all business dealings.

10/10

10/10

10/10

10/10



PERÚ

Ministerio  
del Ambiente

Organismo de Evaluación y  
Fiscalización Ambiental - OEFA

Dirección de Evaluación

"Año de la Promoción de la Industria Responsable y del Compromiso Climático"  
"Decenio de las Personas con Discapacidad en el Perú"

# ANEXO 7

Ficha de información de pozo (Fuente: Estudio PERUPETRO)





## INFORMACIÓN DE POZO

Pozo	T_620	Área	Negritos	Lote	VII
Coordenada Este		Coordenada Norte			
Cía Operadora	Sapet				
Cía Perforació	London Pacific				
Prioridad de Abandono		Profundidad total	1247		
Fecha de Perforación	03/05/1912		Profundidad efectiva	1247	
Fecha de Completación	18/06/1912				
Casing de Superficie e Intermedios	6"				
Profundidad de casing de Superficie e Intermedios	1172'- 1112'				
Casing de producción y laines	5"				
Profundidad de casing de producción y laines	915'- 10'				
Intervalos Perforados	865'- 695'				
Tope Cemento		Formaciones	Salina		
Tipo y Cantidad de Tapones					
Profundidad de tapones					
Tope de Tapones	0		Estado	Abandonado productor de petróleo	
Intervalos abiertos		Fecha de último Estado	19/08/1952		
Adecuadamente abandonado	No		Último Servicio de Pozos	Sacó instalación de subsuelo	
Cumple con Legislación	No		Fecha Último Servicio de Pozos	23/09/1925	
Impacto Ambiental y Seguridad					
Código Intervención	2A		Se encuentra entre Construcciones	No	
Estado del pozo	ATA		Acceso	No	
Identificado	No		Terraplèn	No	
Rx Abandono		Foto			
Observaciones	Abandonar de acuerdo a ley. No recuperó casing producción. No tapones. Declinó: 2 BOPD (1913)				





PERÚ

Ministerio  
del Ambiente

Organismo de Evaluación y  
Fiscalización Ambiental - OEFA

Dirección de Evaluación

"Año de la Promoción de la Industria Responsable y del Compromiso Climático"  
"Decenio de las Personas con Discapacidad en el Perú"

# ANEXO 8

Ficha de identificación de Pasivos Ambientales del OSINERGMIN



**Número: 413**
**Fecha: 17 de Mayo del 2010**
**1. LOCALIZACIÓN**

Lote: VII

Área de Producción : Negritos

Distrito: Negritos

Provincia: Talara

Región: Piura

Identificación del Pozo según PERUPETRO : T\_620

Coordenadas UTM Insitu (Sistema WGS84)

Zona

Norte

Este

9481062

469065

17

**2. DESCRIPCIÓN DEL PASIVO AMBIENTAL**

Estado del Pozo: ATA

Descripción de los Componentes existentes del Pozo: El pozo cuenta con casing de superficie de madera, sin plataforma.

Descripción de los Aspectos Ambientales: No presenta Flora.

Contaminación Ambiental Por: Derrame de hidrocarburos (Suelo impregnados de Hidrocarburo en una área aproximada de 9 m2), Presencia de Residuos sólidos (Restos de madera).

Descripción de referencias y/o acceso al Pozo: Sin acceso.

Descripción del Aspecto Social: No se visualizó indicios de presencia de pobladores para extracción de hidrocarburo.

**3. REGISTRO FOTOGRÁFICO**

**4. CAUSA / ORIGEN**

Inadecuado abandono del pozo

**5. TIPOS DE PASIVOS AMBIENTALES (Marque con X el que corresponda).**

Pozos abandonados	<input checked="" type="checkbox"/>	Efluentes	<input type="checkbox"/>
Instalaciones mal abandonadas	<input type="checkbox"/>	Emisiones	<input type="checkbox"/>
Suelos contaminados	<input checked="" type="checkbox"/>	Restos o depósitos de residuos	<input checked="" type="checkbox"/>

**6. CATEGORÍA AMBIENTAL (Marque con X el que corresponda).**

Contaminación Ambiental	<input type="checkbox"/>	Aspectos de Interés Humano	<input type="checkbox"/>
Aspectos Estéticos	<input type="checkbox"/>	Ecológico	<input type="checkbox"/>

**7. TITULAR ACTUAL**

Sapet Development Inc. Sucursal Perú

**8. TITULAR (S) ANTERIOR (ES)**

London Pacific (Fecha de Perforación 03/05/1912) Fecha de Abandono 19/08/1952

**9. RESULTADO DE MONITOREOS (En caso aplique) (Preliminar)**

NO APLICA

**10. OBSERVACIONES**

 CARLOS FREDY ALZAMORA PORTUÑAS  
 INGENIERO GEOGRAFO  
 Reg. CIP N° 97415

